البعث

12 صفحة

25 ليرة

يومية سياسية ناطقة باسم حزب البعث العربي الاشتراكي تأسست عام 1946

الثلاثاء 10 جمادى الأولى 1438هـ 7 شباط 2017م – العدد: 15757

WWW.ALBAATH.NEWS.SY

بعد تمدّد الإرهاب.. أغلب الأوروبيين لا يثقون بساستهم

ترى غالبية من الأوروبيين أن بلدانهم تشهد تراجعاً، ما يثير لديهم ريبة حيال الأحزاب السياسية والمؤسسات الدولية، ويغذي تصاعد النزعات الشعبوية، وفق ما أظهرت دراسة تناولت خصوصاً أكبر خمس دول أوروبية.

ففي إيطاليا، يرى ٧٣ بالمئة من المستطلعين أن بلدهم في تراجع، فيما تبلغ هذه النسبة ٦٩ بالمئة في إسبانيا، و٦٧ بالمئة في فرنسا، و٥٧ بالمئة في بريطانيا و٤٧ بالمئة في المانيا، وفق الدراسة التي أجراها معهد "إيبسوس غلوبال أدفايزر" في تشرين الأول وتشرين الثاني ٢٠١٦ ونشرت نتائجها أمس.

وتبدي غالبية من الفرنسيين (٦١ بالمئة) والإيطاليين (٦٠ بالمئة) والإسبان (٥٦ بالمئة) قناعة بأن نوعية حياة جيلهم في تراجع عن مستوى حياة جيل آبائهم، ويشاطرهم الرأي ٤٤ بالمئة من الألمان و٤٣ بالمئة من البريطانيين.

ونتيجة لذلك، لا يثق الأوروبيون أو أنهم قلّما يثقون في حكوماتهم، وهو ما أعرب عنه ٨٩ بالمئة من الإسبان و٨٠ بالمئة من الإيطاليين و٧٧ بالمئة من الفرنسيين و٧٠ بالمئة من الألمان و٦٦ بالمئة من البريطانيين.

وأبدى الإسبان أكبر قدر من الريبة حيال المؤسسات الدولية (٧٧ بالمئة)، غير أن الريبة شديدة أيضاً في فرنسا (٦٥ بالمئة) وإيطاليا (٦٤ بالمئة) وألمانيا وبريطانيا (٥٩ بالمئة).

التتمة ... ص10

هيئة مكتب الإعداد والثقافة والإعلام تناقش مشروع خطة 2017

11

أهالي الذيابية يبدؤون العودة إلى منازلهم.. وقريباً السبينة

الجيش يدمّر تجمعات ومقرات لـ "داعش" في أرياف دمشق وحمص ودير الزور

بالتوازي مع انتصارات أبطال جيشنا على جميع جبهات القتال، تعمل الدولة السورية على تأمين عودة كريمة لأهالي المناطق التي تم تطهيرها من رجس الإرهاب التكفيري بعد إعادة الخدمات وتأهيل البنى التحتية فيها، وفي هذا الإطار بدأت أمس العائلات التي هجرتها التنظيمات التكفيرية من تجمع الذيابية بالعودة تدريجياً إلى منازلها بعد إنجاز عمليات ترميم وإصلاح ما دمرته يد الإرهاب.

وزير الدولة لشؤون المصالحة الوطنية الدكتور علي حيدر قال: إن عودة أهالي الذيابية تعد رسالة لكل مواطن سوري مفادها أن الدولة جادة وحازمة في موضوع عودة جميع المواطنين إلى مناطقهم، وهي رسالة إلى الخارج تكذّب ادعاءاتهم وأكاذيبهم بأن الحكومة السورية تمارس تغييراً ديمغرافياً، وتؤكد أيضاً أن مشروع المصالحة يسير بالتوازي مع إنجازات الجيش العربي السوري الذي لولاه ما تمت عودة الأهالي إلى المنطقة بعد أن طهرها من

التتمة ... ص10

لقاء أستانا يضع خارطة مفصّلة لمناطق سيطرة الإرهابيين

روسيا ترحّب بدور أمريكي أكبر وتدعو إلى تحالف موحّد لمناهضة الإرهاب

أنهت وفود من روسيا وإيران وتركيا والأمم المتحدة، إضافة إلى الأردن اجتماعاً على مستوى الخبراء لمجموعة العمل المشتركة حول الأزمة في سورية بالعاصمة الكازاخية أستانا أمس، وتناول الاجتماع مسائل تتعلق بسير نظام وقف الأعمال القتالية، وضمان وصول المساعدات الإنسانية دون عوائق، كما حدد على الخارطة بشكل مفصل المناطق الواقعة تحت سيطرة تنظيم جبهة النصرة الإرهابي.

رئيس الوفد الروسي إلى الاجتماع ستانيسلاف حجي محميدوف، قال: أن المجتمعين اقتربوا من تنسيق آلية الرقابة على وقف الأعمال القتالية بشكل نهائي، وأشار إلى أن الوفد الأردني أطلع المشاركين على الوضع في جنوب سورية وتطلّع الفصائل الموجودة في المحافظات السورية الجنوبية للانضمام للاتفاق واستعدادها لخوض المعارك ضد التنظيمات الإرهابية، في وقت وصف ممثل الأمم المتحدة في الاجتماع ميلوس شتروغر الاجتماع بأنه ناجح.

وفيما جدد وزير الخارجية الروسي التأكيد على ضرورة إنشاء تحالف موحد مناهض للإرهاب الدولي، قال السفير الروسي في دمشق ألكسندر كينشاك: إن روسيا ترحب بمشاركة الولايات المتحدة بأنشط شكل ممكن في عمليات مكافحة الإرهاب وعملية التسوية في سورية، في حين جدد المتحدث باسم وزارة الخارجية الإيرانية بهرام قاسمي التأكيد على ثبات موقف بلاده الداعم لسورية في حربها ضد الإرهاب.

وفي التفاصيل، قال رئيس الوفد الروسي إلى اجتماع أستانا ستانيسلاف

التتمة ... ص10

الرئيس الأسد لوفد برلماني بلجيكي:

الدول الأوروبية الداعمة للإرهاب ألحقت الضرر بمصالح شعوبها

الوفد: القضاء على الإرهاب في سورية يقلص انتشاره في العالم

استقبل السيد الرئيس بشار الأسد، أمس، وفداً برلمانياً بلجيكياً، برئاسة فيليب دوفينتر النائب في البرلمان الاتحادي البلجيكي، وجرى خلال اللقاء تبادل وجهات النظر حول مستجدات الأحداث في سورية والتغيّرات الدولية الأخيرة.

وأكد الرئيس الأسد أن معظم الدول الأوروبية انتهجت سياسة غير واقعية منذ بداية الحرب في سورية، وهي بذلك عزلت نفسها وقضت على أي دور يمكن أن تلعبه في هذا المجال، كما أنها تسببت بإلحاق الضرر بمصالح شعوبها من خلال دعم تنظيمات مارست مختلف أنواع الإرهاب بحق الشعب السوري، وأضاف: إن هناك سياسيين غربيين يعملون من أجل النجاح في الانتخابات وليس من أجل مصلحة بلدانهم وشعوبهم، وهذا أدى إلى نشوء سياسات أوروبية بعيدة عن الواقع في بعض القضايا، وهذا بدوره ألقى بظلاله على موقع الاتحاد الأوروبي ودوره في العالم.

التتمة ... ص10

الوفد البرلماني الروسي يلتقي عباس والسيد:

في خندق واحد لإنقاذ الحضارة الإنسانية

دمشق- سنان حسن- سانا:

بحثت رئيسة مجلس الشعب الدكتورة هدية عباس، أمس، مع وفد برلماني روسي سبل تعزيز العلاقات البرلمانية السورية الروسية وتطويرها في كل المجالات بما يصب في مصلحة البلدين والشعبين الصديقين.

وخلال اللقاء رأت الدكتورة عباس أن التنسيق البرلماني بين سورية وروسيا ساهم إلى حد كبير في تغيير سياسات بعض المنظمات البرلمانية الدولية لصالح مواقف سورية، وهو أمر يسجل في خانة الانتصار للسياستين السورية والروسية.

وبيّنت أن روسيا شريك حقيقي في معركة سورية ضد الإرهاب التكفيري الذي يستهدف كل الدول بحضارتها وتاريخها الإنساني، وقالت: من البديهي أن يكون الشعبان السوري والروسي في خندق الدفاع المشترك عن مستقبل الإنسانية جمعاء، فإما أن نهزم

التتمة ... ص10

مجلس الشعب يقرّ قانون إحداث محاكم تأمين

الأحمد: عمليات البيع أو نقل الملكية في المناطق غير الآمنة باطلة

دمشق-عمر المقداد:

تابع مجلس الشعب أمس مناقشة أداء الوزارات، وبحث في جلسة ترأستها الدكتورة هدية عباس رئيسة المجلس أداء وزارة العدل والقضايا المتصلة بعملها، وأقر مشروع قانون إحداث محاكم مدنية واستئناف وبداية في المحافظات وأصبح قانوناً.

ويتضمن القانون الجديد إحداث محاكم تختص بقضايا التأمين، وتنص المادة الثانية منه على أن أحكام المحاكم المدنية المحدثة قابلة للطعن، وأن أحكام محكمة الاستئناف قابلة الطعن بدورها أمام غرفة أو أكثر لدى محكمة النقض التي تختص بالنظر في قضايا التأمين، فيما تشير المادة الثالثة إلى أن الدعاوى القائمة بوضعها الراهن تحال إلى المحكمة المختصة المماثلة المحدثة بموجب هذا القانون.

وجاء في المبررات الموجبة لإصدار هذا القانون أنه ينسجم مع متطلبات برنامج الإصلاح القضائي الذي يقتضي إيجاد الآليات والضوابط اللازمة لقضايا التأمين عبر سلسلة من القواعد الموضوعية والإجرائية ومواجهة الأعباء المتراكمة والمتزايد عددها بشأن هذه القضايا أمام المحاكم المختصة.

وفي باقي جدول أعمال الجلسة، قدّم أعضاء المجلس مداخلات تناولت دور السلطة القضائية، وتساءلت عن مصير القانون الذي يدرس إمكانية إعفاء ممتلكات الشهيد من الرسوم والضرائب عند انتقالها إلى ذويه، وإصدار قرار بتغريم وسجن من يتاجر بالمحروقات على غرار من يتاجر بالخبز كمادة علفية، وإصدار قرار بتوقيف من يشتري ويبيع مواد مسروقة ومن يطلق النار في المناسبات.

كما أكدت على تسريع الأرشفة الالكترونية للدعاوى، وأتمتة العمل في عدليات المحافظات، ونقل محاكم مدينة اللاذقية إلى المبنى الجديد، ومعالجة النقص في الكادر الإداري في عدلية درعا، وتفعيل الأتمتة فيها، وخاصة لكتاب العدل لتلافي الأخطاء والتزوير والإسراع بإنجاز المعاملات، وزيادة عدد المحاكم في حلب، خاصة وأن هناك تزايداً بعدد الدعاوى في ظل الظروف الحالية، وتسريع البت بالدعاوى في كافة

التتمة ... ص10

طهران تطالب الإدارة الأمريكية بالكف عن التهديد

الكرملين: تربطنا بإيران شراكة نعتزم تطويرها

طالب النائب الأول للرئيس الإيراني، إسحاق جهانغيري الأميركيين، بالكف عن أسلوب التهديد، وأن يستخدموا لغة التقدير في التعامل مع الشعب الإيراني، وشدد على أن الشعب الإيراني لن يرضخ للتهديد، وأن البلدان التي تتحدّث مع الشعب الإيراني بهذه اللغة ستكون هي الخاسرة، فيما اعتبر المعاون السياسي لمكتب الرئيس الإيراني حميد أبو طالبي أن إضافة حظر جديد على إيران يعد انتهاكاً لخطة العمل المشترك الشاملة "الاتفاق النووي"، محذّراً الأميركيين من أن اتخاذ خطوات استفزازية سيخلق مشاكل أساسية أمام التعامل بين إيران وأميركا.

ودعا أبو طالبي، في تغريدة له على موقع التواصل الاجتماعي تويتر، الولايات المتحدة إلى احترام الشعب الإيراني وعدم التدخل في شؤونه الداخلية والابتعاد عن المواجهة والعداء معه والتنفيذ الكامل والدقيق لخطة العمل المشترك الشاملة وإزالة ما تبقى من العقوبات على الشعب الإيراني.

في سياق متصل، قال المتحدث باسم الخارجية الإيرانية بهرام قاسمي: إن برنامج الصواريخ الباليستية مرتبط بالحكومة والشعب والسيادة الإيرانية ولا حاجة للتشاور مع الآخرين فيه ولن نأخذ الإذن من أحد بشأن تطوير قدراتنا الدفاعية، مشيراً إلى أن التصريحات الأخيرة للمسؤولين الأمريكيين تجاه إيران عدائية ولا تعني شيئاً بالنسبة لإيران.

كما لفت قاسمي إلى أن إيران ستتخذ خطوات لمقاطعة شركات أمريكية لدورها بدعم الجماعات الإرهابية، موضحاً أن قرار العقوبات الذي يأتي رداً على العقوبات الأمريكية في مراحله الأخيرة، وستنشر قائمة بأسماء الأشخاص والمؤسسات التي ستطبق عليها في القريب العاجل، مبيناً أن الظروف الدولية لا تسمح بإقامة أي تحالف ضد إيران، مؤكداً أن بلاده تريد منطقة الخليج آمنة وبعيدة عن التدخلات الأجنبية.

التتمة ... ص10

الضغوط القانونية لإلغاء قانون الهجرة تتزايد.. وإدارة ترامب تتجاهل!

يواجه الحظر الذي فرضه الرئيس الأمريكي دونالد ترامب على المهاجرين معارك قانونية هامة يمكن أن تحدد ما إذا كان سيتمكّن ترامب من المضي قدماً في سياسته المثيرة للجدل التي انتهجها خلال أول أسبوعين له في السلطة، خاصة بعد أن دخلت المواجهة القضائية بين الإدارة الجديدة والمحاكم الفيدرالية فصلاً جديداً، مع تقديم البيت الأبيض وثائق تدافع عن أوامر الرئيس، ورد خصومه بأن القرار منافٍ للدستور ما يقتضي تجميده.

وبعدما رفضت محكمة استئناف أميركية طلب وزارة العدل إعادة العمل بالحظر الذي فرضه ترامب على المهاجرين، يتوقّع أن تعود المواجهة بين الجانبين في المحكمة مجدداً من خلال التراشق بوثائق ومراسيم بين الإدارة و٢٧ قاضياً يعارضون القرار.

وبحسب دانيال فرانكلين الخبير القانوني في جامعة جيورجيا فإن الطريق التي تسير فيها الأمور في معارك الاستئناف بين الإدارة والقضاء تعكس رغبة الإدارة في خوض معركة لتثبيت القرار التنفيذي، واعتبر أنه في حال حكم القضاء ضد قرار الرئيس بمنع الهجرة، ورفض البيت الأبيض هذا الأمر ومرر الرئيس القرار مرة أخرى فإن ذلك سيضع البلاد أمام أزمة دستورية شعارها مخالفة الرئيس القانون، وقد يتدخل مجلس النواب للبت بمصير المعركة وقرار ترامب.

إلى ذلك، قدّمت عشرات من كبرى شركات التكنولوجيا، بينها آبل وفيسبوك وغوغل ومايكروسوفت وتويتر، التماساً مشتركاً إلى القضاء ضد مرسوم ترامب.

وقدّمت الوثيقة إلى محكمة الاستئناف في الدائرة التاسعة ومقرها في سان فرانسيسكو، دعماً لشكوى مرفوعة ضد قرار ترامب، وتؤكّد الوثيقة أن المرسوم الرئاسي يلحق ضرراً كبيراً بالأعمال الأميركية وبالابتكار والنمو.

التتمة ... ص9

رأي

عاصفة الحزم "الترامبية"

لم يكن إعلان دورية "فورين بوليسي" الأمريكية بأن واشنطن، في عهد "ترامب"، "قد تنخرط بشكل مباشر" بالحرب على اليمن "إلى جانب حليفيها السعودي والإماراتي"، إلا تعبيراً دقيقاً عن أمرين متلازمين: الأول، فشل ما يسمى بـ "التحالف العربي" في تحقيق أي من أهداف العدوان المعلنة والمضمرة، والثاني أن "الرئيس العاق"، كما يوصف في واشنطن، اكتشف كغيره، أن الطريق الأسهل لاستعادة عظمة أمريكا، مرّة جديدة، ومواجهة خصومها المتعددين، يمر عبر دماء عربية لم يعتد العالم أن يطالب أحد بها، بل أكثر من ذلك، اعتاد أن يُساعد بعض إخوة الضحية في إهراقها.

وإذا كانت الوقائع تقول: إن لـ "التحالف" المزعوم أهدافه الخاصة من العدوان على اليمن، بعضها يتعلّق بإثبات الجدارة بالجلوس على الكراسي المذهّبة أمام السيد الأمريكي، فإن الحقائق تُنبئ بأن الحرب ما كان لها أن تبدأ، وتستمر، لولا اندراجها في سياق الاستراتيجية الأمريكية للمنطقة والعالم، فـ "التحالف"، بالرغم من البروباغندا الإعلامية التي رافقت إنشاءه، والقضايا العروبية والإسلامية التي ادّعى الدفاع عنها، لم يكن في الحقيقة سوى مقاول من الباطن للمشاريع الأمريكية، وهو ما توضّح بدءاً من لحظة إعلان قرار العدوان من واشنطن على لسان "الجبير"، السفير هناك حينها، وصولاً إلى المشاركة في القصف المباشر وتقديم المعدات العسكرية اللازمة والتغطية السياسية الكاملة.

ولأن "المقاول" قد فشل في مهمته، كما هو واضح للجميع، فإن "ترامب"، يبدو جاهزاً، بل ومضطراً، لاستبدال "عاصفة الحزم السليمانية" الفاشلة بـ "عاصفة حزم ترامبية"، وهو تطور يشي، إن تحقق، بما هو أبعد من ضرورة حسم سريع لمعركة في جنوب شبه جزيرة العرب، فالرئيس الذي جاء انتخابه، بمواصفاته الشخصية والسياسية المعروفة، كمحاولة من واشنطن لـ "تصدير أزمتها إلى خارج الولايات المتحدة الأميركية"، بحسب كاتب عربي، يعتقد أن ذلك لا يمكن أن يتم إلا بـ "عواصف حزم" متتالية ومتزامنة، بدأت بقرارات ضد اللاجئين، وتمددت بالضغط على الحلفاء لدفع "الجزية" الشرعية لقاء الحماية، حيث "كل خدمة تقوم بها أمريكا تريد مقابلها الواضح والمباشر والمضمون"، وصولاً إلى تهديد الخصوم المفترضين، سواء الدوليين كالصين وروسيا، التي عاد الحديث عن عقوبات عليها ربطاً بمصير شبه جزيرة القرم، أو الإقليميين كـ "إيران" التي يعتبر التصعيد بوجهها أسهل طريق لاستنزاف ما تبقى من البترودولار العربي.

التتمة ... ص10

أحمد حسن

محليات

التشبيك والتشارك للحصول على منح أو تسهيلات أو قروض للأشغال العامة

دمشق-البعث:

تسعى وزارة الأشغال العامة والإسكان بكل الوسائل المتاحة لتأمين جرعات من الدعم الخارجي من الدول الصديقة لضخ عوامل القوة في مفاصل الشركات التي تقوم بحمل ملف الإعمار، حيث يشهد الميدان التشبيك والتشارك مع الأصدقاء، لاسيما من خلال اللجان السورية الدولية المشتركة باتجاه الحصول على منح، أو تسهيلات بالدفع، أو بقروض ميسّرة، ليتمّ قطع مراحل متقدّمة مع روسيا وبيلاروسيا والصين.

ويؤكد الوزير حسين عرنوس في تصريح لـ"البعث" أنه تجري حالياً تفاهمات لتوريد ١٥٧ شاحنة قلاب لصالح شركات الإنشاءات العامة، في ظل جهود لتوريد باغر عدد/٢/ (جنزير لهدم المباني، مزود بتجهيزة قضم البيتون)، وكسارة متنقلة مجنزرة لإعادة تدوير مخلفات المباني عدد /٢/ عن طريق استدراج العروض لدعم الكسارات المحلية، وباتجاه توطين تقنيات تدوير النفايات الصلبة الناتجة عن هدم المباني.

تفاصيل... ص2

قانون العقود رقم 51 على قاعدة الإلغاء والاستبدال

دمشق-البعث:

ثمة حراك باتجاه إلغاء قانون العقود رقم ٥١ لعام ٢٠٠٤ والاستعاضة عنه بقانون خاص للمشتريات الحكومية، لاعتبارات تتعلق بسد ثغرات الأول، والعمل باتجاه المرونة وتحقيق تكافؤ الفرص للمتعاقدين.

رئيس هيئة التخطيط والتعاون الدولي الدكتور عماد الصابوني أوضح أن مشروع القانون الجديد يدرس حالياً من عدة جهات معنية فيه بشكل مباشر منها وزارات المالية، والاتصالات، والأشغال، والصحة، وسيتمّ التركيز خلال الدراسة على عدة نقاط منها أوجه المقارنة بينه وبين القانون الحالي "قانون العقود ٥١ لعام ٢٠٠٤"، كاشفاً في تصريح خاص لـ"البعث" أن المشروع لا يتضمن الأحكام المعروفة بـ"مؤيدات التنفيذ"، والتي يقترح أن تصدر بصك منفصل أو بدفاتر شروط عامة لكل قطاع على حدة، وذلك بغية زيادة مرونة وكفاءة عمليات التعاقد.

تفاصيل... ص3

تأمين جرعات دعم صديقة لضخ عوامل القوة في مفاصل الشركات

التشبيك والتشارك للحصول على منح أو تسهيلات دفع أو قروض ميسرة للأشغال العامة

دمشق- كنانة علي

تسعى وزارة الأشغال العامة والإسكان بكل الوسائل المتاحة لتأمين جرعات من الدعم الخارجي من الدول الصديقة لضخ عوامل القوة في مفاصل الشركات التي تقوم بحمل ملف الإعمار، حيث يشهد الميدان التشبيك والتشارك مع الأصدقاء، ولاسيما من خلال اللجان السورية الدولية المشتركة باتجاه الحصول على منح أو تسهيلات بالدفع أو بقروض ميسرة، ليتم قطع مراحل متقدمة مع روسيا وبيلاروسيا والصين.

ويؤكد الوزير حسين عرنوس في تصريح لـ"البعث" أنه تجري حالياً تفاهمات لتوريد ١٥٧ شاحنة قلاب لصالح شركات الإنشاءات العامة، في ظل جهود لتوريد باغر عدد/٢/ "جنزير لهدم المباني، مزود بتجهيزة قضم البيتون"، وكسارة متنقلة مجنزرة لإعادة تدوير مخلفات المباني عدد /٢/ عن طريق استدراج العروض لدعم الكسارات المحلية، وباتجاه توطين تقنيات تدوير النفايات الصلبة الناتجة عن هدم المباني.

ويفيد عرنوس بأن آليات وضع خطط الوزارة تطورت، بحيث يتم الحفاظ على الجاهزية اللازمة لمواكبة مرحلة إعادة الإعمار، وقد حدث تطور نوعي وكبير في الاعتمادات المرصودة للوزارة

نتيجة التطور المتنامي لدورها في الإعداد لمرحلة إعادة الإعمار، وترميم المناطق التي يتم تحريرها من رجس الإرهاب.

وبلغت الخطة الاستثمارية لعام ٢٠١٧ مبلغاً إجمالياً يفوق الـ (١٩) مليار ليرة، منه للإدارة المركزية (٩) مليارات ليرة، وللجهات المرتبطة بالوزارة (١٠) مليارات ليرة، فيما كان المبلغ الإجمالي في عام ٢٠١٦ (٦،٧٧٨) مليارات ليرة، وفي ٢٠١٥ (٢،٥٧٨) مليار ليرة، بينما كان في عام ٢٠١٤ (٤٠) مليون ليرة، وفي ٢٠١٣ كان (٨) ملايين ليرة وفي ٢٠١٢ (٦) ملايين ليرة.

ومن المفيد التنويه إليه- حسب وزير الأشغال- أن بند شراء آليات ووسائل نقل وانتقال ومعدات هندسية للوزارة، والجهات المرتبطة بها، هو البند الرئيسي في خطة الإدارة المركزية التي تضمّنت رصد مبلغ /٥/ مليارات ليرة لدعم العصب الرئيسي لعمل الوزارة باتجاه تحضيرات ملف إعادة الإعمار.

ومؤخراً قامت الوزارة من خلال الجهات المرتبطة بها بتنفيذ العديد من الأعمال في حلب بلغت القيمة الإجمالية المنفذة منها حتى تاريخ ٢٠١٧/١/٢٣ بين ترحيل الأنقاض، وتنظيف شوارع ٨،٨ ملايين ليرة، فكانت كمية ترحيل الأنقاض ٤٨٤٩٨٧م٣ وبقايا المقالع ١٨٧٥م٣ وطبقة تعبيد "جماش" ٣٩٥م٣ وبمساحة ١٥٩٦٢٠١م٢، إضافة إلى تأهيل مبان حكومية، وحدائق، ومرافق، وشبكات كهرباء مهمة.

بين قوسين

هواجس المواطن!!

وقع المواطن في الأيام الماضية في "حيص بيص" ولم يجد له من يسعفه وينقذه من آثار المنخفضات القطبية!.

اكتشف المواطن بالوقائع أن تصريحات الجهات المعنية كلام في كلام وردد مع المطربة الراحلة داليدا: بارولي.. بارولي!!.

يكاد لا يمر يوم إلا ونسمع من هذه أو تلك الجهة معزوفة: هاجسنا اليومي تحسين أحوال المواطنين!.

حسناً هناك خمس جهات معنية بترجمة هذا الكلام إلى فعل وهي وزارات: "الكهرباء، والنفط، والتجارة الداخلية، والنقل، والإدارة المحلية". السؤال: ماذا فعلت هذه الوزارات لتبديد هواجس المواطن خلال المنخفضات الجوية القطبية؟.

وزارة الكهرباء زادت ساعات التقنين وأصبح التيار لا يأتي فعلياً أكثر من ساعتين!.

المضحك المبكي أن مؤسسة توليد الطاقة اعترفت في عز موجة البرد أن الطلب على الكهرباء يزداد في هذه الفترة من العام، وهو اعتراف بالتقصير، إذ بدلاً من أن تخفض وزارة الكهرباء ساعات التقنين زادتها إلى درجة أصبحت فيه شبه معدومة!. نعم.. هكذا ترجمت وزارة الكهرباء قولها: هاجسنا المواطن!. وزارة الكهرباء تبرر فعلتها بأن كميات الوقود اللازمة لمحطات التوليد قليلة جداً وكأنها تقول: إن وزارة النفط هي المسؤولة عن زيادة ساعات التقنين.

حسناً.. ماذا فعلت وزارة النفط لحلحلة هواجس المواطن في عز البرد؟ ببرودة شديدة تنافس برودة المنخفضات القطبية أعلنت وزارة النفط أن الأزمة ستنتهي قريباً لأن ناقلات النفط متوجهة بسرعة إلى الموانىء السورية!. لاحظوا أن عبارة "ناقلات النفط في طريقها إلى الموانىء" نسمعها منذ عدة سنوات وكأنّ وزارة النفط تجهل كلياً أن سورية تتعرض للمنخفضات الجوية في هذه الفترة من كل عام!.

ما حصل أن المواطن اكتوى في أيام الجليد والصقيع بفقدان المازوت والغاز والكهرباء ووقع في "حيص بيص" لم يجد أي محيص لمواجهة زمهرير البرد الشديد!.

نعم.. هكذا ترجمت وزارة النفط كلامها: هاجسنا المواطن!.

وزارة النقل لم تقصّر بزيادة معاناة المواطنين فتركتهم على الطرقات ينتظرون ساعات عدة وسيلة نقل تعينهم بقضاء حاجاتهم الضرورية، وهي لكي تؤكد أن هاجسها المواطن أعلنت أنها بصدد استيراد باصات جديدة وإصلاح المتوفر منها!.

ودخلت وزارة الإدارة المحلية على الخط لتزيد من أزمة النقل أكثر فأكثر بإخراج مناطق سكنية واسعة من خدمة النقل العام!.

أما وزارة التجارة الداخلية فتعاملت مع المواطن بأساليب زادت من معاناته: جنون في الأسعار، وازدحام على الأفران في عز المنخفضات الجوية!!. بالمختصر المفيد.. ليت الجهات المعنية تتحلى بالشجاعة وتعلن بصراحة: إمكانيتنا لا تتيح بتحسين الأوضاع المعيشية للمواطنين!.

علي عبود

وعود "التجارة الداخلية" لمياومي المخابز.. ذهبت مع الريح!!

طرطوس- وائل علي

لم تنفذ وعود وزارة التجارة الداخلية وحماية المستهلك لعمال المخابز الحكومية بتقديم دعم مالي شهري بقيمة خمسة آلاف ليرة لكل عامل، كما جاء على لسان وزير التجارة الداخلية وحماية المستهلك عبد الله الغربي أثناء زيارته لعدد من مخابز طرطوس الآلية قبل شهرين، ووعده بتقديم كل الدعم المطلوب لعمال المخابز وتحسين ظروف عملهم القاسية، وتثبيت المياومين الذين مضى على عملهم أكثر من عامين، المحرومين من الكثير من التعويضات والحوافز والمكافآت والنقل والدوام خارج أوقات الدوام الرسمي وأيام العطل والأعياد الرسمية.

وتجدر الإشارة إلى أن عدداً من المياومين القدماء العاملين في هذه الأفران ترك عمله لعدم الوفاء بالوعود التي سمعوها، وأن أجر السبعة عشر ألف ليرة شهرياً التي يتقاضونها لا تساوي قيمة الجهد المبذول ولا تغني ولا تسمن من جوع في ظل الظروف الاقتصادية الصعبة التي نمرّ بها، وقد انتظروا بداية العام الجاري وانتهى الشهر الأول وبدأ الثاني دون أن تترجم الوعود إلى أفعال ولسان حالهم يقول "ع الوعد ياكمون"؟!!.

حتى السلة الغذائية التي وُعِد بها عمال مخبز فرن الرمل الآلي (كما أخبرونا) خلال زيارة د. مالك علي عضو القيادة القطرية رئيس المكتب الاقتصادي القطري ومهنا مهنا أمين فرع طرطوس للحزب وصفوان أبو سعدى محافظ طرطوس قبل عشرة أيام ذهبت أدراج الرياح على ما يبدو!!.

باختصار.. إن عمال مخابزنا بأمسّ الحاجة لإعادة النظر بأوضاعهم الوظيفية، وإلا سنخسر هذه الشريحة باستنزافها والتسبّب بتسربها وخسارتها وصولاً لأزمة عمالة تهدّد إنتاج وتأمين لقمة العيش ربما!!.

مؤشر الجباية المالية إلى تحسن

الحسكة- إسماعيل مطر

دعا اللواء جايز الحمود الموسى محافظ الحسكة إلى ضرورة الاستمرار في عمليات تحصيل المال العام، لما لذلك من دور مهمّ في تحسين الواقع الخدمي ودفع رواتب العمال في القطاعات الخدمية التي تعتمد في صرف مستحقات عامليها المالية على الجباية. وأشار المحافظ خلال تفقد واقع العمل في مديرية مالية الحسكة إلى أهمية قيام المواطنين وبشكل طوعي بمراجعة الدوائر الخدمية، لتسديد ما يترتّب عليهم من ذمم مالية لقاء ما يتلقونه من خدمات مختلفة، مبيناً أنه سيتمّ بالتعاون مع المؤسسات الخدمية المتوقفة عن العمل نتيجة الظروف الراهنة رفد مديرية المالية بعاملين إضافيين، للتخفيف من ضغط العمل والازدحام على كوة النافذة الواحدة. من جهته أوضح محمد اللجي رئيس قسم الدخل في مديرية المالية أن واقع الجباية تحسّن في المديرية خلال الربع الأخير من العام الماضي ولتاريخه بمعدل عشرة أضعاف عمّا كان يتم تحصيله بداية العام الماضي، وكل ذلك نتيجة اللقاءات المتكرّرة التي عقدها المحافظ مع الفعاليات الاجتماعية والاقتصادية ومديري الدوائر الخدمية، وحثّهم على تسديد ما يترتب عليهم من ذمم مالية تجاه المديرية، مبيناً أن تحصيل المديرية حالياً من الضريبة المالية والدخل المقطوع يقارب المليون ليرة. وطالب عدد من العاملين في المديرية بضرورة توفير مستلزمات العمل، ومعالجة النقص الحاد في اليد العاملة الخبيرة في المجال المالي، وزيادة عدد الحواسيب والطابعات وتوفير التدفئة في مبنى المديرية.

رؤية أولية لإعادة إقلاع مواقع صحة حلب..

دمشق- حياه عيسى

وضعت وزارة الصحة الرؤية الأولية لخطط إعادة الإعمار لمواقع خدمة مديرية صحة حلب وفق ثلاثة مستويات للإقلاع بالمشاريع اللازمة للمواقع الصحية التي تعرضت للضرر ووضعها في الخدمة فور جاهزيتها للعمل، حسب الأولوية بما يضمن ضرورة الانسجام وتحقيق مبدأ التخطيط الشامل، حيث تم البدء بمشاريع الخطة الإسعافية كونها تتضمّن اعتماد مشفى الأورام كمشفى بديل وتأمين سيارات الإسعاف والآليات لمديرية الصحة وتأهيل المشفى الوطني بشكل جزئي واعتماد مشفى العيون كمشفى عام وإعادة تأهيل كل من مركز جب القبة الصحي ومركز الفردوس الصحي ومركز يوسف العظمة ومركز خالد بن الوليد والأشرفية وبستان القصر، إضافة إلى مشاريع الخطة المتوسطة المدى التي تشمل تأهيل مستودعات الأورام ومركز الشهداء الصحي ومنظومة الإسعاف والطوارئ والليرمون وميسلون والعيادات الشاملة بباب النيرب والعيادات الشاملة بالمعصرانية والعيادات الشاملة بهنانو ومستودعات هنانو، أما مشاريع الخطة بعيدة المدى فتضمّنت إعادة إعمار مشفى زاهي أزرق والمشفى الوطني والهيئة العامة لمشفى العيون والمعهد الصحي ومدرسة التمريض والهيئة العامة لمشفى الأطفال وإعادة إعمار مواقع ومشاريع مديرية صحة حلب. وبيّن مدير التخطيط والتعاون الدولي في وزارة الصحة الدكتور أحمد عبيدو في تصريح لـ"البعث" قيام الوزارة بالتعاون مع العديد من المنظمات الدولية لوضع استراتيجية موحدة لإعادة تأهيل وترميم العديد من المنشآت الصحية، وتجنب الازدواجية في الأعمال، إضافة إلى وضع إطار محدد تجاه توزيع التجهيزات الطبية والأدوية وكافة المستلزمات الطبية، والاهتمام بالمنشآت الصحية وتخفيف الضغط على المناطق الأخرى من ناحية تقديم الخدمات الصحية للوصول إلى الحالة المثالية في تقديم الخدمة الصحية.

حصر أضرار موجة الصقيع الزراعية

اللاذقية- مروان حويجة

حصرت محافظة اللاذقية الأضرار الزراعية الناجمة عن موجة الصقيع التي تعرضت لها المحافظة خلال الأيام القليلة الماضية. وذكر محافظ اللاذقية إبراهيم خضر السالم أن الأضرار التي طالت الزراعات المحمية خلال أيام الصقيع الماضية اقتصرت على البيوت المحمية غير المدفّأة من قبل أصحابها، مبيّناً أنه فيما يتعلق بزراعة البندورة بلغ عدد البيوت البلاستيكية المستثمرة في منطقة اللاذقية ٥٣٠ بيتاً بلاستيكياً تضرر منها ١٦٠ وفي القرداحة ٣٤٥ بيتاً تضرر منها ٣٠ وفي جبلة ٨٣٧٨ تضرر منها ١٦٩٧. وفي زراعة الفاصولياء والكوسا وزراعات أخرى بلغ عدد البيوت البلاستيكية المستثمرة في منطقة اللاذقية ٦٧٢ بيتاً تضرر منها ٦٥ وفي القرداحة ٣ تضرر منها ٣ وفي جبلة ٦٩٣ تضرر منها ٢٢١، أما بالنسبة لمحصول الخيار فيبلغ عدد البيوت المستثمرة في منطقة اللاذقية ١٧٤٥ تضرر منها ١٧٤٥ وفي القرداحة ٢٥ تضرر منهم ٢٥ وفي جبلة ٣٤٥ تضرر منهم ٢٤٩. ولفت المحافظ السالم إلى أنه تم تشكيل ٩ لجان فنية لحصر الأضرار على مستوى المحافظة وتشكيل فريق عمل من المعنيين في مديرية الزراعة واتحاد الفلاحين وصندوق التخفيف من آثار الجفاف والكوارث بهدف المتابعة اليومية مع شركة كهرباء اللاذقية لتأمين وصول التيار الكهربائي إلى مناطق انتشار زراعات البيوت البلاستيكية على امتداد المحافظة، وذلك نتيجة موجة الصقيع التي سادت المحافظة خلال أيام الصقيع الماضية.

الحزوري من "الغاب": الظروف ليست شماعة لتعليق التقصير

حماة- كنان فرحة

ناقش محافظ حماة الدكتور محمد عبد الله الحزوري في اجتماع شعبي خدمي مع أهالي منطقة الغاب العديد من القضايا الخدمية، أشار من خلالها إلى أن سياسة العمل التي تم اتباعها في الآونة الأخيرة هي القيام بالجولات الميدانية اليومية في مختلف مدن وريف المحافظة بقصد سبر واقع العمل والاطلاع عن كثب على حيثية ما يجري من أمور خدمية، ولذلك كانت زيارة منطقة الغاب لما لها من أهمية اقتصادية وزراعية واجتماعية.

وأكد الحزوري بأن جميع طلبات المواطنين محقه لكن الظروف الراهنة والوضع الاقتصادي القائم يحد في كثير من تنفيذ هذه المطالب، ومع ذلك هذا ليس مبرراً لتكون الظروف الراهنة شماعة نعلق عليها تقصيرنا. طروحات المواطنين وقضاياهم الخدمية كان قاسمها المشترك الوضع الزراعي وغياب الأسمدة، مؤكدين بأن محصول القمح الذي تمت زراعته لا يمكن أن يعطي ثماره ما لم تتوافر الأسمدة.

فيما طالب آخرون بتحسين واقع شبكة الطرق بين قرى الغاب، خاصة قرى نهر البارد وجورين والقامة، وإحداث بوابات مشابهة لبوابات القرقور لتخزين المياه، فضلاً عن زيادة مخصصات المنطقة من المحروقات بما يتناسب وعدد سكان المنطقة الفعلي وتفعيل منافذ الاستهلاكية الغائبة وتخفيف معاناة أصحاب المخابز من خلال فتح مستودع للدقيق في المنطقة.

ولعل الموضوع الذي استحوذ على أكثر وقت هو ضرورة الإسراع في تعويض الأضرار لمزارعي الشوندر السكري الذي ألحقته موجات الصقيع المتلاحقة بأضرار كبيرة، وإيجاد حل للقرى النموذجية العالقة منذ ربع قرن وحتى الآن وضرورة تأمين مكبات للقمامة بعيداً عن الغابات والتجمعات السكانية وإعادة تأهيل بلدة الحرة وميرزا اللتين تعرضتا للأعمال الإرهابية، واختتم الأهالي مطالبهم بضرورة تعزيل المصارف وأقنية الري، خاصة تلك التي لم تعزل منذ سنوات وتشديد الرقابة التموينية على الأسواق، ولا سيما محطات المحروقات منها.

اختناقات حادة وغير مسبوقة على البنزين

اللاذقية- البعث

وصلت الاختناقات الحادة على مادة البنزين إلى ذروة غير مسبوقة في محافظة اللاذقية التي تشهد ازدحاماً شديداً جداً من السيارات المنتظرة بأعداد كبيرة وأرتال طويلة، ما سبّب اختناقات مرورية وإرباكات حقيقية وعرقلة للحركة في محاور توضّع محطات الوقود، ويتطلّب الحصول على البنزين في حال تمّ الظفر به انتظار ساعات طويلة للتزوّد بالوقود. وأما تبريرات وتصريحات المعنيين فلا تجد آذاناً لها لأن الاختناقات الحادة تتكرر حلقاتها وتتوالى فصولاً من الغاز إلى المازوت فالبنزين، وقد أدّت اختناقات الوقود ومنها المازوت أيضاً إلى انخفاض عدد حافلات نقل الركاب الجماعي بين الريف ومراكز المدن لعدم الحصول على المحروقات. وأكد عدد من سائقي تكاسي الأجرة أن انتظارهم في المحطات طال سبع ساعات لتعبئة نصف الكمية التي يحتاجونها، وأفاد بعضهم بأنه بعد انتظار ساعات طويلة لم يتمكنوا من الحصول على البنزين لأن الكمية نفدت قبل أن يأتي دورهم في رتل طويل من السيارات على شارعين، أما المحاولة الأشدّ استعصاء فهي أن تحصل على إجابة مقنعة من المعنيين في حال كلّفوا خاطرهم بالرد على الاتصالات الواردة إليهم!!.

مشاريع جديدة لدعم أسر الشهداء

حمص- عادل الأحمد

استعرضت الهيئة الفرعية العليا لأسر الشهداء في حمص مجمل الأعمال التي قامت بها خلال الشهر الماضي، والمتمثّلة بزيارة أسر الشهداء والجرحى والمشاركة في التشييع والعزاء، واطلعت على واقع عمل مشروع مشغل الخياطة الذي مازال المشروع الوحيد وهو يبحث عن جبهات عمل، حيث تقدم خلال الاجتماع مستثمر بعرض من أجل خياطة بيجامات أطفال بكلفة /٢٠٠/ ليرة مع الموافقة على إقامة دورات تدريبية لتعلم المهنة بالتعاون مع الاتحاد النسائي.

وطلب رئيس الهيئة الرفيق عمار السباعي أمين فرع حمص للحزب تقديم المقترحات العملية التي من شأنها الإقلاع بعمل الهيئة، والوصول إلى مرحلة الإنتاج العملي من خلال مشاريع تطبّق على أرض الواقع، مؤكداً أن عمل الهيئة هو إيجاد عمل شريف وليس تقديم المساعدة فقط التي لن تستمر طويلاً إذا لم يكن هناك إنتاج، حيث تمّت الموافقة على إقامة مشروع لإنتاج الفطر يمكن أن يقام في الريف والمدينة وبكلفة نحو ٥٥ ألف ليرة للغرفة الواحدة. وطلبت الهيئة من أمناء الشُعب تقديم قوائم بأسماء أسر الشهداء الراغبة بالحصول على قرض الـ ١٠٠ألف ليرة، بالإضافة إلى مشروع السوبر ماركت الذي تمّت دراسته وتبحث الهيئة عن المكان.

منحة بذار خضار لـ(١٠٠٠) أسرة

حمص- البعث

باشرت دائرة المرأة الريفية في مديرية زراعة حمص بتحديد أسماء المستفيدين من منحة الخضار الصيفية المقدّمة من منظمة الأغذية والزراعة للأمم المتحدة (الفاو) بالتعاون مع وزارة الزراعة في عدد من المناطق بحمص.

وأكدت رئيسة الدائرة الريفية المهندسة منى محفوض أن المنحة تستهدف ألف أسرة، وتشمل حقيبة بذار خضار صيفية تحتوي بذار باذنجان وبندورة وكوسا وفاصولياء وملوخية وبامياء، إضافة إلى ١٠ كغ من السماد المتوازن، مشيرة إلى أن المستفيدين من المنحة هم ممن تضرّروا من الأزمة الراهنة ويملكون حدائق منزلية تتراوح مساحتها ما بين (٥٠٠ متر مربع ودونم واحد) ومصدراً مائياً.

وأوضحت محفوض أن الدوائر الإرشادية في مناطق المحافظة تقوم حالياً بتحديد الأسر المستفيدة، بهدف إشراكها في دورات تدريبية وتثقيفية حول آليات وطرق الاستفادة من المنح المقدمة. يُذكر أنه تمّ خلال العام الماضي توزيع عدة منح مقدمة من (الفاو) وشملت بذار قمح وخضاراً شتوية وأغناماً.

حقيبة المؤتمرات النقابية والهموم العمالية

تأمين كوادر طبية للمشافي

حمص- صديق محمد

تركزت مداخلات نقابة عمال الصحة في حمص حول تأمين أطباء ومساعدين فنيين وتمريض ومستخدمين وأطباء مقيمين لبعض المشافي، ورفد مشفى المخرم بجهاز طبقي محوري، وإجراء مسابقة لسدّ النقص الحاصل في المديرية من الكوادر الطبية والفنية والإدارية، ومنح العاملين طبيعة العمل والاختصاص، وتحويل عقود العمال المياومين إلى عقود سنوية، وزيادة عدد المقبولين في مدرسة التمريض، وتأمين أدوية الأمراض الخبيثة وأدوية زراعة الكلى للمواطنين، وتأمين وسائط نقل للعاملين وتحسين نوعية اللباس العمالي ورفع القيمة المخصّصة له، وزيادة المخصّصات من مادة المحروقات للمشافي والعيادات الشاملة وتشميل العاملين المتقاعدين بالتأمين الصحي.

إحداث صيدليات عمالية

حماة- البعث

أملت مداخلات مؤتمر نقابة عمال الصحة في حماة بضرورة تعديل نظام الحوافز في الهيئات المالية المستقلة وتحقيق العدالة وتضييق الفوارق المادية التي تمنح كحوافز بين الأطباء والعاملين، ومنح الوجبة الغذائية للعاملين وإعادة النظر بصرف قيمة طبيعة العمل للعاملين وخاصة الإداريين ومنظومة الإسعاف السريع والأعمال الخطرة، بالإضافة إلى إحداث صيدليات عمالية في مناطق مصياف وسلمية ومحردة والسقيلبية، والإسراع في إصلاح جهاز الرنين المغناطيسي في مشفى حماة الوطني وفتح مراكز قثطرة قلبية وجراحة قلب في مشفيي حماة الوطني ومصياف. حضر المؤتمر سمر زحلوق رئيسة مكتب النقابة وعبد الحليم الخليل رئيس مكتب العمال الفرعي.

التشميل بالضمان الصحي

طرطوس- رشا سليمان

ركزت مداخلات أعضاء نقابة عمال البناء والأخشاب على ضرورة إشراك التنظيم النقابي بكافة مراحل تقييم أداء العاملين، وتزويد الشركات الإنشائية بآليات حديثة وتأمين وسائل نقل للعمال. كما طالب الأعضاء باتباع عمال فرع المؤسسة العامة للإسكان في طرطوس لنقابة عمال البناء والأخشاب وإيجاد قانون عادل وواضح وضمان حقوق العمال، وضرورة تشميل عمال الشركات بقانون الضمان الصحي وتصديق رخص البناء من النقابة ولجانها بالمناطق مقابل رسم يعود ريعه لصالح النقابة.

وقدم محمود عباس رئيس مكتب النقابة شرحاً عن الخدمات، حيث تمّ منح قروض بلغت قيمتها ما يقارب /١٤/ مليون ليرة استفاد منها /٥٥٠/ عاملاً، وتقديم المساعدة المادية في المجال الطبي.

سكن للعمال وتثبيت المؤقتين

دمشق- محسن عبود

تدمير وتخريب شبكة خطوط السكك الحديدية وجسورها وضرورة إعادة تأهيلها، كانت محور مؤتمر نقابات عمال السكك الحديدية. وطالب حسين حمدان رئيس النقابة بتأمين سكن للعمال وتثبيت المؤقتين وحماية القطاع. وقال عماد دغيم رئيس الاتحاد المهني لنقابات عمال النقل إنه تمّ استهداف القطارات لأنها تنقل الغاز والفيول إلى المحطات، كذلك نقل البضائع والركاب وربط مراكز الإنتاج بمراكز الاستهلاك. وأكد الرفيق حاتم الجغصي نائب رئيس اتحاد عمال دمشق أهمية المؤتمرات التي تعالج القضايا العمالية والمصاعب. حضر المؤتمر المدراء العامون في قطاع النقل.

البحث عن مشاريع تنموية للمنظمات الشعبية

حلب- معن الغادري

ناقشت هيئة مكتب الفلاحين الفرعي خلال اجتماعها الدوري الواقع الزراعي في المحافظة ومدى تنفيذ الخطط المقرّرة. وتركزت مداخلات أعضاء الهيئة حول ضرورة السماح للأهالي بالعودة إلى قراهم التي تمّ تطهيرها من رجس الإرهاب، واستثمار أراضيهم والبحث عن مشاريع تنموية للمنظمات الشعبية والنقابات من شأنها تطوير عملها، وتأمين اللقاحات البيطرية اللازمة مباشرة إلى حلب، وملء الشواغر في كافة الدوائر الزراعية وخاصة في المذبح الفني من الأطباء البيطريين، ومنح مكافآت تشجيعية لعمال المخابز وتثبيت من مضى على تعيينهم سنوات، وإحداث معهد صناعي للطحن ملزمة الدولة بتعيين خريجيه، وإيجاد حلّ لمشكلة توزيع الأعلاف وعدم السماح للقطاع الخاص بإجراء عقود مع المطاحن من أجل السمسرة بالنخالة العلفية. كما تمّ التأكيد على ضرورة إيقاف عملية التعدي على الأشجار الحراجية وقطعها من قبل ضعاف النفوس وخاصة في اللجان الشعبية، وتوفير المازوت الزراعي للفلاحين الذين أبرموا عقوداً مع المؤسسة العامة لإكثار البذار.

من جانبه أكد رئيس مكتب الفلاحين الفرعي أوريا حاج أحمد على أهمية تنفيذ الخطط المقررة، ووضع استراتيجيات ورؤى للإقلاع بعجلة الإنتاج الزراعي لكي تبقى حلب سلة الغذاء، لافتاً إلى أهمية العمل على توفير مستلزمات الإنتاج ودعم الفلاحين لكي يتمسكوا ويتشبثوا بأرضهم، وإعطائهم مكافآت مجزية تشجيعاً لهم على متابعة العمل في هذا القطاع الذي يعدّ المادة الأولية للصناعة.

عقود لتسويق (٣٨٠٠) زوج أحذية

حماة- منير الأحمد

أبرم معمل أحذية مصياف عقوداً مع عدد من شركات القطاع العام بمحافظة حمص لتسويق أكثر من ٣٨٠٠ زوج من الأحذية بمختلف أصنافها من منتجاته. وبيّن المهندس ممدوح محمد مدير معمل أحذية مصياف أن المعمل استطاع خلال السنوات الماضية استعادة توازنه والوقوف على قدميه من جديد، ليعود إلى السوق المحلية بشكل تدريجي ويفرض نفسه أمام المنتجات المستوردة التي تربعت على عرش البيع لأعوام، والمميّز في الأمر ليس فقط ببدء انتعاش صناعة الأحذية المحلية بل بعودتها معتمدة على خامات ومواد أولية أكثرها وطنية بجودة وسعر مقبولين. ودعا مدير المعمل عبر "البعث" إلى ضرورة تحديث آلات المعمل الذي كان لديه أربعة خطوط إنتاج، وهو يعمل منذ عدة سنوات بخط إنتاج واحد تُقدّر طاقته الإنتاجية مابين ٤٠٠ إلى ٥٠٠ زوج يومياً، مع تأمين خط تيار كهربائي مباشر للتخلص من مشكلات انقطاع التيار الكهربائي، حيث إن انقطاع التيار والتشغيل على المولدات يؤدي إلى تلف الآلات والمعدات بشكل سريع مع ارتفاع كلف الصيانة. يُشار إلى أن مبيعات معمل الأحذية خلال العام الماضي بلغت ١٥٠ ألف زوج بقيمة مليار و١٣٥مليون ليرة.

مشروع قانون للمشتريات الحكومية قد يلغي قانون العقود رقم ٥١

رئيس هيئة التخطيط والتعاون الدولي لـ"البعث": يعطي مرونة وكفاءة في التعاقد ويواكب الممارسات العالمية

المشتريات الحكومية مجالٌ رحب للنشاط الاقتصادي، حيث إن قيمة ما تطرحه الجهات الحكومية والهيئات التابعة لها من إنشاء مشاريع، ومناقصات لتوريد سلع وخدمات ومعدات.. الخ، عن طريق قانون العقود رقم ٥١ لعام ٢٠٠٤ كانت تصل إلى نحو ثلثي الموازنة العامة للدولة قبل الأزمة وفق بعض الخبراء والمتابعين. وحسب العارفين بخفايا وحيثيات قانون العقود فإن هذا الأمر يستدعي إما الإسراع بتعديل هذا القانون الذي دخل مشروع تعديله في سبات ولم يرشح أي معطى أو معلومة حول هذا التعديل، أو الاستعاضة عنه بقانون خاص بالمشتريات الحكومية.

وحسب المعطيات المتوفرة لدينا فإن لجنة الإصلاح الإداري السابقة وبالتنسيق الكامل مع وزارة الاتصالات والتقانة أعدّت مشروع قانون جديداً للمشتريات الحكومية منذ عام ٢٠١٣، يستند إلى أفضل التجارب الدولية، إلا أن الحكومة السابقة أوقفت المشروع لأسباب غامضة بعد أن رفعته إلى اللجنة الاقتصادية في عام ٢٠١٤، ولعل آخر ما حرّر في هذا السياق تأكيد جلسة مجلس الوزراء المنعقدة بتاريخ ٢٠١٦/١١/٢٩ ضرورة وضع مشروع قانون جديد للمشتريات، وبناءً عليه تم التحضير المشترك من هيئة التخطيط والتعاون الدولي ووزارة الاتصالات لرفع المشروع إلى المجلس وعرضه على لجنتي الاقتصاد والخدمات والبنى التحتية لدراسته وبيان ملاحظاتهما عليه.

أوجه المقارنة

رئيس هيئة التخطيط والتعاون الدولي الدكتور عماد الصابوني أوضح أن مشروع القانون الجديد يدرس حالياً من عدة جهات معنية فيه بشكل مباشر منها وزارات المالية، والاتصالات، والأشغال، والصحة، وسيتم التركيز خلال الدراسة على عدة نقاط منها أوجه المقارنة بينه وبين القانون الحالي "قانون العقود ٥١ لعام ٢٠٠٤"، كاشفاً في تصريح خاص لـ"البعث" عن أن المشروع لا يتضمّن الأحكام المعروفة بـ"مؤيدات التنفيذ"، التي يقترح أن تصدر بصك منفصل أو بدفاتر شروط عامة لكل قطاع على حدة، وذلك بغية زيادة مرونة وكفاءة عمليات التعاقد، موضحاً أن الأولوية في متطلبات المرحلة القادمة تكمن في ضرورة إحداث تشريع للمشتريات الحكومية من نمط آخر وفق الممارسات العالمية، وبيّن الصابوني أنه في حال اعتماد المشروع المذكور سيلغى بالتأكيد قانون العقود ٥١ لعام ٢٠٠٤ وتعديلاته.

مخالفة القوانين

أستاذ قانون في جامعة دمشق أكد أن المنافسة بين الشركات المتقدمة لتوريد احتياجات الجهات الحكومية أو تنفيذ المشروعات التي تطرحها قد بلغت درجة من الشراسة تصل أحياناً إلى مخالفة القوانين والتواطؤ مع بعض المسؤولين والموظفين الذين لهم صلة بما يطرح من مناقصات، وتقديم مدفوعات غير قانونية للفوز بهذه المناقصات، مشيراً إلى أنه وفي ظل هذه المنافسة تضعف قدرة أصحاب الأعمال الصغيرة والمتوسطة على الفوز بنصيب عادل من هذه المناقصات، لعدم قدرتهم على مجاراة غيرهم في تقديم مدفوعات غير قانونية أو لحرمانهم من المنافسة الشريفة والالتزام بالقوانين واللوائح في تقديم العروض لما يطرح من مناقصات.

وأضاف أستاذ القانون: إن الكثير من الانحرافات والمخالفات القانونية التي تشوب المناقصات الحكومية في مجال المشتريات، وإسناد المشروعات الاستثمارية، يعود بدرجة كبيرة إلى غياب المعلومات عن هذين المجالين، أو إتاحتها لعدد محدود من المتنافسين بطريقة غير قانونية، أو حجبها عن بعض المتنافسين، وبالتالي فإن إتاحة المعلومات ونشرها على أوسع نطاق بالمشتريات الحكومية يمكن أن يساهم بدرجة كبيرة في الحدّ من الفساد في هذا المجال، ويعزّز المنافسة الشريفة والمتكافئة بين الجميع، الأمر الذي يساعد على حماية مصالح أصحاب المشروعات الصغيرة والمتوسطة باعتبار أنهم الحلقة الأضعف في المنافسة في السوق نظراً لمحدودية إمكاناتهم المادية وعدم قدرتهم على الوصول إلى أصحاب القرار.

إلغاء القانون ٥١

ويرى أستاذ القانون أنه من الضرورة إلغاء قانون العقود رقم /٥١/ لعام ٢٠٠٤ رغم أهميته التي تنبع من كونه يطبّق على معظم الجهات العامة في الدولة سواء كانت من القطاع الاقتصادي أم الإداري أم الإنشائي، إلا أنه وحسب رأيه يعتبر أكبر بوابة للفساد بحكم ثغراته المتمثلة في تواطؤ بعض موظفي الجهات العامة ومتعهّدي القطاع الخاص لتمرير صفقات مشبوهة تهدر المال العام، مشيراً إلى ضرورة إصدار قانون جديد خاص بالمشتريات للجهات الحكومية يكون أكثر صرامة وصوناً للمال العام.

فلسفة مختلفة

مديرة التحوّل الرقمي في وزارة الاتصالات رانيا أبو سعد بيّنت لـ"البعث" أن مشروع القانون الجديد هو فلسفة مختلفة من جهة التعاطي مع تأمين احتياجات المؤسسات الحكومية، وأن المشروع المذكور يتمتع بمرونة وضمانة تنافسية أكبر، إضافة إلى أنه ضمانة للجهة العامة لتأمين احتياجاتها بأفضل الطرق الممكنة، موضحة أن المشروع الجديد يتسم بروح تنسجم مع روح قانون التشاركية، وقانون الاستثمار المزمع إنجازه، مشدّدة على ضرورة أن تكون البنية التشريعية لهذه القوانين تكاملية فيما بينها لتخدم مرحلة البناء والإعمار.

ويهدف المشروع حسب النسخة التي حصلت عليها "البعث" إلى تحقيق أغراض تتعلق بتعزيز النزاهة والمساءلة والثقة العامة في إجراءات المشتريات الحكومية، إضافة إلى ضمان العلانية والشفافية والمساواة وتكافؤ الفرص والتنافسية وعدم التمييز في تطبيق إجراءات المشتريات الحكومية، فضلاً عن تحقيق أعلى مستوى من الكفاءة وأفضل قيمة للإنفاق العام، بحيث تطبق أحكام هذه القانون على جميع المشتريات التي تبرمها الجهات العامة، غير أنه يجوز بقرار من رئيس مجلس الوزراء إصدار أنظمة مشتريات خاصة تأخذ بالمبادئ العامة لهذا القانون.

وبموجب المشروع يستثنى من تطبيق أحكام هذا القانون العقود والاتفاقيات النمطية الخاصة التي تبرمها الجهات العامة للحصول على المنتجات أو الخدمات التي تقدّمها، أو تنظم تقديمها الجهات العامة الأخرى، أو توفير مستلزمات الإنتاج الأساسية المرتبطة بتقديم الجهات العامة خدماتها إلى المستفيدين منها وتحدّد اللوائح التنفيذية لمثل هذه الحالات.

مكتب مركزي

وينص مشروع القانون على إحداث مكتب مركزي يسمّى مكتب المشتريات الحكومية تابع للأمانة العامة لرئاسة مجلس الوزراء، يمارس مهام أبرزها اقتراح السياسات، ووضع أو تعديل التشريعات والنصوص ذات الصلة بإجراءات وآليات وأشكال الشراء والتعاقد لدى الجهات العامة، ووضع أدلة العمل واللوائح التنفيذية والتنظيمية والقرارات والإرشادات والتعليمات التوضيحية والبلاغات المتعلقة بذلك، إضافة إلى إعداد الوثائق النموذجية المتعلقة بالمناقصات وطلبات العروض وأشكال الشراء الأخرى، وتأهيل العارضين ودفاتر الشروط والعقود وغيرها، إلى جانب تقديم دراسات عامة في مجال المشتريات والعقود، وجمع المعلومات الخاصة بالمشتريات والعقود لدى الجهات العامة في قواعد بيانات وإصدار النشرات الإحصائية المتعلقة بذلك، ناهيكم عن اقتراح آليات الرقابة السابقة واللاحقة على إجراءات الشراء والتعاقد ومنها تصديق العقود، وتعتمد هذه الآليات من مجلس الوزراء مع وضع آليات جديدة لإصدارات الحرمان من التعاقد مع الدولة، مع تقديم تقرير سنوي يرفع إلى مجلس الوزراء عن المشتريات والعقود الحكومية يتضمّن تحديد مواطن القوة والضعف والتوصية باتخاذ التدابير اللازمة لتحسين الأداء العام في هذا المجال.

لجنة المراجعة

ويجيز مشروع القانون لمجلس الوزراء تشكيل لجنة عقود مركزية مهمّتها التدقيق في المشتريات التي تزيد قيمتها عن المبلغ الذي تحدّده اللوائح التنفيذية، كما أنه يجيز للمجلس أيضاً تشكيل لجنة مستقلة تسمّى لجنة المراجعة تتولى المراجعة الإدارية للشكاوى والاعتراضات التي يتقدم بها العارضون والمتعاقدون مع الجهات العامة، ويبيّن المشروع آليات تشكيل اللجان الخاصة بالمشتريات لدى الجهات العامة، ولجان الشراء المباشر، كما يبين الإجراءات التحضيرية للشراء من خلال التخطيط للشراء ووضع الشروط والمواصفات الفنية مع تأهيل العارضين وإجراءات التأهيل الأولي، ولم يغفل المشروع أساليب الشراء وإجراءات إبرام عقود المشتريات العامة وكيفية اللجوء إلى المناقصة، وآليات تكوين دفتر الشروط وإجراءات الإعلان عن تقديم العروض وارتباط العارض بعرضه، ومراحل فض العروض ودراستها وخطوات تخصّ مراحل السعر السري للعرض.

المناقصات

وذكر المشروع الحالات التي تتم فيها المناقصة المقصورة منها إذا كانت التوريدات غير متوفرة إلا عند عدد محدود من العارضين، كما شرح آليات المناقصات التي تتم على مرحلتين واللجوء إلى طلب العروض، وعرّج المشروع على المراحل التي يتم من خلالها التعاقد عن طريق الحوار التنافسي، فضلاً عن الآليات الخاصة بالوصول إلى التعاقد بالتراضي والتفاوض مع العارض المختار والتعاقد على الخدمات الاستشارية، كما حدّد المشروع المذكور الأعمال ذات الطابع الفكري أو الفني أو الجمالي أو العمراني أو المتعلقة بالآثار التاريخية، وأن يجري اللجوء إلى المسابقة لتنفيذها.

محمد زكريا
Mohamdzkrea11@yahoo.com

نقطة ساخنة

برسم وزارة الصناعة

نعتقد أن المطلوب من وزارة الصناعة في هذه المرحلة بالذات الانتقال إلى دور جديد تنموي وليس مركزياً، يحوّلها إلى وزارة سياسات صناعية بامتياز تقوم بتشجيع وتحفيز وتمكين الصناعة السورية كقطاع وطني واحد بكل أشكال الملكية العام والخاص المشترك وحتى التعاوني.

وثمة اعتبارات تدفعنا إلى ما أنف ذكره أبرزها المحافظة على ما تبقى من صناعات والعمل على تطويرها واستغلال المرحلة الحالية لإعادة ترتيب الأولويات وأسسها إيذاناً بانطلاقة جديدة تبدأ بتلبية احتياجات السوق المحلية والاستغناء قدر المستطاع عن الاستيراد، أملاً بالوصول إلى مرحلة لاحقة تتمكّن فيها منتجاتنا من توسيع دائرتها في الأسواق العالمية، يضاف إليها مقتضيات المرحلة وما تستوجبه من إعطاء زخم كبير للعملية الإنتاجية، وانعكاسها على المناحي التنموية كافة، وهذا يتطلب بالضرورة التنسيق مع الجهات المعنية وعلى رأسها وزارة الزراعة لإنعاش الصناعات الغذائية وفق مصفوفة عمل تشمل الجغرافيا السورية وتأخذ بعين الاعتبار مقوّمات الإنتاج في كل منطقة.

ونجد في هذا المقام مناسبة للحديث عن نقاط القوة العديدة التي تتمتع بها سورية، عسى أن تشكّل حافزاً لانطلاقة صناعية ضمن مستوى الطموح، حيث لا يخفى على أحد ميزات الموقع الجغرافي والعراقة الصناعية، وتوفر حلقات الإنتاج كافة في العديد من الصناعات كالصناعات النسيجية والغذائية إضافة إلى وفرة ورخص اليد العاملة.

ومما لاشك فيه أن ميزتي الموقع والعراقة لن تثمرا دون العمل على استثمار نظيراتهما الأخرى، أي لابد من دراسة سلسلة هذه المقومات بشكل متكامل ومتوازٍ معاً، ضماناً للوصول إلى صيغة توافقية تشكل بداية لانطلاقة جديدة.

ويبقى أن نشير إلى أهمية العمل باتجاه فتح خط مع الجامعات ومراكز وهيئات البحث العلمي من جهة، والجهات العامة والخاصة المعنية بالقطاع الصناعي من جهة ثانية، والعمل على خرق حالة الطلاق الحاصلة بين البحث العلمي والفعاليات الاقتصادية، وتعزيز الثقة بين الطرفين، وقلب هذه الصورة بحيث يقتنع كل طرف بمخرجات الآخر، من أجل ربط البحوث والدراسات والأطروحات التي يتم إعدادها من الدارسين والباحثين في هذه المراكز والجامعات باحتياجات القطاع الصناعي ووفق أولويات محددة يتم اعتمادها بين هذه الأطراف تساهم في عملية إعادة تأهيل الصناعة والاقتصاد الوطني بشكل عام.

حسن النابلسي
hasanla@yahoo.com

حصيلة "مدسمة" ومتنوعة من الضبوط في كانون الثاني

دمشق - البعث

كشفت مديرية التجارة الداخلية وحماية المستهلك بدمشق، عن حصيلة "دسمة" نتيجة جولاتها الرقابية على الأسواق خلال كانون الثاني الماضي، إذ بلغ عدد الضبوط المنظمة خلال الشهر المذكور في أسواق دمشق، ٦٤٤ ضبطاً، شملت ١٣٠ضبطاً لعدم الإعلان عن الأسعار، و٩ ضبوط للإعلان بسعر زائد، و٤٢ ضبط بيع بسعر زائد، و١٢ ضبط تقاضي زيادة بالسعر، و٢٢٨ ضبطاً لعدم تداول فواتير نظامية، و٧ ضبوط للامتناع عن البيع، و٥ ضبوط لعدم ذكر المواصفات، و٦ ضبوط لعدم تقديم بيانات التكلفة، وضبطاً واحداً لحيازة مواد منتهية الصلاحية، وضبطي غش بذات البضاعة، و١٦٢ ضبط عينة غذائية وغير غذائية وسعرية.

وفيما يتعلق بالخبز والدقيق ٥ ضبوط للاتجار بالخبز وضبطان لكل من نقص الوزن وسوء صناعة الخبز، و٦ ضبوط لحيازة الخبز التمويني، و٣ ضبوط لبيع الخبز دون موافقة، وضبط واحد لكل من بيع الخبز بالجملة وبيع الخبز بالعدد.

أما ما يتعلق بالمحروقات فنظم ضبط واحد لنقص الكيل، و٣ ضبوط للاتجار بالمحروقات و٣ ضبوط لنزع الأختام عن العداد بغرض الشروع في الغش، وضبطان لفك الترصيص و٤ ضبوط لتركيب توصيلات غير نظامية.

من جهة أخرى تم منح ٨٠ سجلاً تجارياً فردياً و ١٤ سجل شركة، وتنظيم ٩ ضبوط بما يخص حماية الملكية، إضافة إلى الاستجابة إلى جميع الشكاوى التي وردت إلى المديرية وعددها ٦٩ وحجز ٣ سيارات، والإغلاق الإداري لـ٣٤ محلاً، وإحالة ١٤ شخصاً موجوداً إلى القضاء، و١٥٤ ضبطاً إلى القضاء، وإلغاء رخصتي توزيع محروقات إثر ضبوط تموينية.

وبلغ عدد المطاعم بأنواعها والمقاهي والفنادق المخالفة ٥٥ و ٩ أفران ومخابز و٦ محلات فروج وشاورما و٨ محلات حمص وفلافل و١٣ محل بيع فروج نيّء و٥٨ بائع مياه و٤ محلات بيع خزانات. وطالبت المديرية المواطنين بالتعاون معها والإبلاغ عن حالات الغش والمخالفات على الرقمين ١١٩ و٩٤٨٦.

بعد تأخر سنوات... الإقلاع بمشروع توسع الصناعات الحرفية لتجهيز ٤٨٠ مقسما خلال ٤ أشهر

اللاذقية - مروان حويجة

بعد توقّف وتأخر عدة سنوات انطلقت مجدّداً مشروعات تجهيز مقاسم للصناعات الحرفية في المنطقة الصناعية الجديدة في اللاذقية. وذكر رئيس اتحاد حرفيي محافظة اللاذقية طه حاج حسن لـ"البعث" أنه انطلق العمل بمشروع توسع مقاسم الصناعات المعدنية الذي كان متوقفاً منذ عام ٢٠١٠، حيث تمّت المباشرة بأعمال إنشاء وتجهيز ٤٨٠ مقسماً تتوزع على الصناعات المعدنية والألنيوم والميكانيك، وتنفّذ المشروع مؤسسة الإنشاءات العسكرية، ومن المنتظر إنجاز الأعمال خلال ٤ أشهر وفق ما تمّ التوصل إليه في اجتماعات برئاسة محافظ اللاذقية إبراهيم خضر السالم، حيث تمّ وضع برنامج تتبع لعدة مشروعات لتأهيل المنطقة الصناعية بما يتيح نقل الصناعات الحرفية إلى المنطقة الصناعية.

وأوضح حاج حسن أن هناك دفعة من المقاسم الجديدة المنجزة قيد التوزيع قريباً وعددها ٥٥ مقسماً باتت جاهزة ومكتملة، وقد تمّ الكشف عليها وتنظيم قائمة بالحرفيين المستحقين المتخصصين حسب الأنظمة والأسس المعتمدة وبعد استيفاء الشروط، ولفت حاج حسن إلى أن أعمال تأهيل البنى التحتية الأساسية للمنطقة الصناعية شارفت نسبة تنفيذها على ٩٠٪، وهذا يساعد على نقل صناعات لا تزال خارج المنطقة الصناعية كالمقالع والمواد الغذائية والأثاث المعدني والخياطة والنجارة، في حين تستوعب المنطقة الصناعية حالياً ٨ صناعات حرفية، وهناك صناعات لم يتم نقلها بعد لعدم اكتمال البنى التحتية خلال الأعوام الماضية ولاسيما أن تزويد المنطقة الصناعية بمحطة تحويل كهربائية بات قاب قوسين أو أدنى من الحل، بعد أن تمت معالجة الموضوع وتحديد الموقع بما سينعكس إيجاباً على حل مشكلة تغذية المنطقة الصناعية بالطاقة الكهربائية المخصصة للمقاسم والصناعات الحرفية في المنطقة الصناعية.

دعوة لحماية الذهب الأبيض من الانقراض

دمشق - ميادة حسن

كشفت إدارة بحوث القطن في وزارة الزراعة أسباب تراجع معظم المحاصيل الزراعية الاستراتيجية كالقمح والشوندر السكري والقطن، ولعل أبرزها يتعلق بعدم وجود إمكانية لتسويق الإنتاج إلى مؤسسات الدولة، وابتزاز واستغلال التجار للفلاحين، بالإضافة إلى تدني الأسعار خلال مواسم زراعتها بشكل لا يوازي تكاليف الإنتاج.

ويبيّن مصدر في إدارة بحوث القطن لـ"البعث" أن ضعف زراعة القطن انعكس سلباً على معيشة المزارعين في جميع المحافظات، ما دفع معظمهم إلى هجرة الأراضي الزراعية والبحث عن فرص عمل أخرى لتلبية احتياجاتهم، وكان لذلك تأثير كبير أدّى إلى تحول معظم الأراضي إلى أراض غير صالحة للزراعة، وحسب المصدر فإن الواقع يفرض استنفار جميع الجهات الحكومية لإعادة المزارعين إلى أراضيهم وتحسين الحياة المعيشية لهم مع تقديم الدعم اللازم لزراعاتهم، واستجرار محاصيلهم بالطرق المناسبة.

وأشار المصدر إلى أن إدارة بحوث القطن تعمل على التقيد بالمواصفات القياسية المطلوبة لمجموع الأصناف المزروعة من القطن، هذا إلى جانب دراساتها البحثية المرتبطة بالأمراض والآفات التي تصيب محاصيل القطن، وأساليب الوقاية المطلوبة للعناية بالمواسم والحفاظ على كميات الإنتاج، كما تعمل إدارة الأبحاث على مجموعة من الدراسات حول الأقطان التجارية المتداولة، وأخرى حول المعاملات الزراعية، وأنواع حشرات القطن، وقد تم الاتجاه مؤخراً إلى تطبيق المكافحة المتكاملة لآفات القطن الحشرية، حيث اتخذت التوصيات العلمية والفنية من خلال مؤتمرات القطن السنوية المتعاقبة لتطبيق قواعد الإدارة المتكاملة لآفات القطن الحشرية، إذ كان لهذه السياسة في إدارة آفات القطن الأثر الكبير في استقرار وضع التنوع الحيوي في النظام البيئي الزراعي للقطن، وازداد غنى حقول القطن في سورية بالعديد من المتطفلات والمفترسات، كما أدّت هذه السياسات إلى انخفاض المساحات المكافحة بالمبيدات الكيماوية بشكل واضح وارتفاع معدل إنتاج وحدة المساحة إلى أكثر من /٤/ أطنان في الهكتار، كما أثرت مختبرات المكافحة المتكاملة الحيوية في جامعة حلب وفي دير الزور والحسكة في برامج المكافحة بإدخال عنصر مهم في المكافحة الحيوية لبيوض ويرقات وديدان الجوز باستخدام نوعين من المتطفلات، وقد وصلت المساحة المكافحة حيوياً إلى ٥١٦٥,٥ هكتاراً باستخدام المتطفل البيضي.

ويؤكد المصدر أن سنوات الحرب أثرت كثيراً في منتجاتنا من الذهب الأبيض، حيث تشير الأرقام إلى أن نسبة التنفيذ انخفضت لتصل إلى ٣٨٪ فقط مما كانت تنتجه سابقاً بعد أن دمّرت معامل تصنيعه، حيث كانت تنتج حوالي مليوني طن في الموسم من القطن المحلي، أما الآن فإن المساحة المزروعة انخفضت من ١٩٣ ألف هكتار إلى ٧٢,٥ ألف هكتار، كما أغلقت المعامل التي كانت تغزل وتنسج القطن السوري المتميز في المناطق الآمنة بسبب نقص المواد الأولية، بالإضافة إلى مشكلات كثيرة تحول دون تنفيذ الخطة الزراعية يتعلق معظمها بصعوبة تأمين مستلزمات الإنتاج والبذار التي توزع تباعاً على المناطق الآمنة، وأشار المصدر إلى أنه بات من الضرورة الملحّة الحفاظ على النوعية الجيدة للقطن السوري وإعادة الأراضي الزراعية إلى عطائها.

هيئة الأوراق المالية تدأب على تطبيق معيار دولي جديد على البيانات المالية للشركات

دمشق – البعث

عقدت هيئة الأوراق والأسواق المالية السورية أمس حلقة نقاش حول المعيار الدولي الجديد للتدقيق رقم /٧٠١/ والمتعلق بالإبلاغ عن مسائل التدقيق الرئيسية في تقرير المدقق المستقل ومناقشة الشكل الجديد لتقرير المدقق، وبيّن رئيس مجلس مفوّضي الهيئة الدكتور عابد فضلية أهمية الحلقة من جانب تطبيق المعيار الجديد لتحقيق الانسجام وإمكانية المقارنة للتقارير المالية مع الشركات في الدول الأخرى، مبدياً استعداد الهيئة لعقد العديد من المحاضرات واللقاءات الدورية بهدف تعزيز الوعي الاستثماري وتبادل الخبرات.

بدوره قدّم المحاسب القانوني عبد القادر حصرية شرحاً مفصلاً عن أسباب التعديلات على هيكلية ومضمون تقرير مدقق الحسابات وفق المعيار الجديد /٧٠١/ ومسائل التدقيق الرئيسية التي أشار إليها المعيار، مشيراً إلى اختلاف شكل التقرير الجديد عن شكل التقرير الحالي، وإلى أثر التعديلات الجديدة وعوامل نجاح تطبيقها على الشركات ومدققي الحسابات وكذلك المستخدمين، مؤكداً أهمية توعية المستخدمين لتجنب العواقب المحتملة للتفسير الخاطئ للمسائل المهمة في التدقيق، ومشاركة جميع الجهات المعنية والشركات المدرجة في سوق دمشق للأوراق المالية ومدققي الحسابات أو المستخدمين لإدراك الغاية من مسائل التدقيق الرئيسية ولاسيما أن المعيار سيطبّق على البيانات المالية الصادرة عن الشركات لعام ٢٠١٦، كما أن زيادة درجة الشفافية في عملية التدقيق ستنعكس على زيادة الثقة في السوق المالي.

وعلى هامش الحلقة تحدّث نائب رئيس مجلس مفوضي هيئة الأوراق والأسواق المالية السورية الدكتور علي يوسف عن الأطراف المسؤولة عن الحوكمة في الشركة وما إذا كانت هناك أية اختلافات في إجراءات التدقيق المتبعة، بينما بيّنت الدكتورة نائلة زكريا عضو مجلس المفوضين دور الهيئة في حماية المستثمرين في السوق المالي وضرورة رفع مستوى الوعي والثقافة الاستثمارية، موضحة أن ذلك يتطلب مشاركة وتوحيد جهود جميع الأطراف سواء الممثلة بالقطاع الحكومي أم الجهات الخاضعة لإشراف الهيئة ممثلة بسوق دمشق للأوراق المالية ومكاتب وشركات التدقيق والشركات المساهمة المصدرة للأوراق المالية وشركات الخدمات والوساطة المالية.

عربي / دولي

١٢،٦ مليار دينار عجز ميزان تونس التجاري في ٢٠١٦

أظهرت بيانات صادرة عن المعهد الوطني للإحصاء التونسي زيادة العجز التجاري إلى ١٢،٦٢ مليار دينار خلال ٢٠١٦، مقابل ١٢،٠٥مليار دينار لعام ٢٠١٥. وأشارت البيانات إلى أن قيمة الصادرات ارتفعت ٥،٦٪ خلال ٢٠١٦ لتصل إلى ٢٩،١٥ مليار دينار مقارنة مع صادرات قيمتها ٢٧،٦١ مليار دينار لعام ٢٠١٥، بينما ارتفعت قيمة الواردات بنسبة ٥،٣٪ إلى ٤١،٧٧ مليار دينار.

"أوبك" تكشف عن توقعاتها لسوق النفط في ٢٠١٧

قالت منظمة "أوبك": إن فائض معروض النفط سيهبط في عام ٢٠١٧ مع انخفاض إنتاج المنظمة وظهور بوادر أولية لالتزام المنتجين المستقلين باتفاق خفض الإنتاج. وفي تقرير نشرته منظمة البلدان المصدّرة للنفط مؤخراً قالت: إن دول المنظمة باستثناء إندونيسيا أنتجت في كانون الأول ٣٣،٠٨٥ مليون برميل يومياً أي بانخفاض قدره ٢٢١ ألف برميل يومياً عن إنتاج تشرين الثاني ٢٠١٦. وسجّل إنتاج منظمة أوبك في تشرين الثاني ٢٠١٦ أعلى مستوياته منذ عام ٢٠٠٨، وقد خفّضت أوبك توقعاتها لإنتاج المنتجين المستقلين في عام ٢٠١٧ وذلك بفعل تعهّدات من روسيا ودول أخرى من خارج أوبك بالانضمام إلى المنظمة في تقييد الإنتاج. وفي تقرير الشهر الجاري تتوقع "أوبك" ارتفاع الإمدادات من خارج المنظمة بواقع ١٢٠ ألف برميل يومياً في عام ٢٠١٧، بينما توقعت المنظمة في تقريرها السابق نمو الإمدادات بمقدار ٣٠٠ ألف برميل يومياً.

النجاح لا ينتظر إجازة

أجلت مباراة ريال مدريد مع مضيفه سيلتا فيغو ضمن مباريات الجولة الواحدة والعشرين من مباريات الدوري الاسباني بسبب الأحوال الجوية التي أضرت بملعب المضيف.

زين الدين زيدان مدرب ريال مدريد قام بالشيء الصحيح، فلم يعط فريقه إجازة بسبب تأجيل المباراة، ولم يرسل اللاعبين إلى بيوتهم وزوجاتهم ليستجموا، بل أقام مباراة تدريبية بين لاعبي فريقه أشرك فيها بعض المواهب الجديدة الشابة الواعدة في صفوف الريال، ليبقى النادي على أهبة الاستعداد لأي قادم، فنادي ريال مدريد الآن هو متصدر الدوري الاسباني بفارق نقطة واحدة عن ملاحقه وغريمه برشلونة، وله مباراتان مؤجلتان.

السؤال المطروح هنا هو أن خمسة فرق تأجلت مبارياتهم بسبب غياب الجيش في بطولة الأندية العربية، وكأس العالم العسكرية الثانية، وهم فرق: الحرية، والجزيرة، وحطين، والشرطة، والكرامة، فماذا فعلت هذه الأندية في أسبوع (الراحة) هذا؟ هل تدربت أم (تكزدرت)؟!.

هذا الأمر بيد المدربين، فهم يعرفون مصلحة فرقهم ومستواهم، خاصة أنهم موزعون بين المراكز المتوسطة، والمتقدمة، والأخيرة، فمن يبحث عن النجاح لا ينتظر إجازة، بل يكد ويعمل ليحقق أهدافه.

الوقود المناسب

الكثير من عشاق كرة الوحدة باتوا يندبون حظهم على فريقهم الأول الذي بات في وسط اللائحة بعد أن استمر في السقوط مباراة بعد أخرى، وسقوط الوحدة جاء ثلاث مرات على يد فرق طامحة بالمنافسة، وهي: الجيش، وحطين، وتشرين، فيما تباينت نتائجه الأخرى!.

وكان الفريق بدل مدربه رأفت محمد بحسام السيد على أمل أن يحدث هذا التبديل صدمة إيجابية للفريق، وبالفعل فاز على الطليعة، والكرامة، لكنه سقط بقسوة في آخر مبارياته، ما يدل على أن المشكلة ليست في المدرب وحده!.

والمقربون من النادي يتساءلون: إذا كان هذا حال الفريق في الدوري المحلي، فكيف سيكون حاله في بطولة الاتحاد الآسيوي التي ستنطلق بعد أسبوعين بثوبها الجديد الذي لا يمنح التأهل إلا لبطل المجموعة؟!.

العالمون ببواطن الأمور يضعون اللوم بما وصل إليه الفريق على أسلوب انتقاء اللاعبين، صحيح أن من انتقى اللاعبين انتقى أسماء لامعة ذات خبرة، إلا أنه نسي تماماً أن الخبرة وحدها لا تكفي بغياب الموهوبين والشبان!.

أخيراً، لابد أن يعيد فريق الوحدة نظرته بفريقه، وأن يمده بمواهبه التي ستحرك الفريق، وستمده بالوقود المناسب.

العلاقات العامة

أحد أعضاء المكتب التنفيذي لا يتدخل إلا فيما ندر بالشأن الرياضي، ولكنه نشط جداً بأمر واحد هو العلاقات العامة، ورغم وجوده للدورة الثانية في المكتب التنفيذي، إلا أننا لم نلمس أي عمل في مكتبه أو مهمته التي أنيط بها، ولم نسمع آراءه ومقترحاته، أو أي نشاط أو زيارة ميدانية، ولكننا لدى زيارتنا لمكتبه وجدنا أنه أكثر المكاتب حركة وبركة، وسيارته لا تهدأ لحظة، حيث تقدم الخدمة على مدار اليوم للموظفين والموظفات، وترى زواراً كثيرين في مكتبه، طبعاً ممن ليست لهم علاقة بعمل مكتبه!.

ونظراً لحياديته في كل ما يخص الشأن الرياضي، حتى إنه لا يتدخل في أمور مكتبه على الإطلاق، إلا أن علاقاته جيدة مع الجميع، وهو الأكثر تواجداً في مقر الاتحاد الرياضي، وفي بهو الاتحاد تحديداً، فاقترح أحد الخبثاء بأن يتم تسليمه مكتب العلاقات العامة، خاصة أنه تنقل في معظم المكاتب، ولم يترك أية بصمة، أو يحرك ساكناً، بينما دائماً كان الأنجح بالعلاقات العامة، فمن الألعاب الجماعية إلى الفردية إلى.. ولم يبق سوى مكتب العلاقات العامة، فرد خبيث آخر: من أثبت فشله في جميع المهام التي أوكلت إليه لن ينجح في العلاقات العامة، لأن هذه العلاقات التي نعرفها عنه هي لملء الوقت فقط، أو تحقيق مصلحة معينة!.

فهل يبقى بعض أعضاء المكتب التنفيذي بمنأى عن المساءلة رغم أنهم يساهمون في إفشال الرياضة، وإدخالها في متاهات مصالحهم الشخصية فقط، وأثبتوا أنهم أصغر بكثير من الكرسي الذي يجلسون عليه؟!.

بعد تأهلها لنهائيات آسيا بفوز وحيد.. سلتنا بحاجة لوقفة ودعم مادي ومدرب أجنبي

عماد درويش

اختتمت قبل أيام في العاصمة الأردنية عمان بطولة غرب آسيا الـ ١٧ بكرة السلة للمنتخبات بمشاركة منتخبنا الوطني إلى جانب منتخبات: (لبنان، وإيران، والأردن، والعراق، وفلسطين)، ونجح المنتخب اللبناني بالتتويج باللقب، في حين جاء منتخبنا خامساً (قبل الأخير)، والفوز الوحيد الذي حققه منتخبنا كان كافياً له للتأهل للنهائيات الآسيوية التي تستضيفها العاصمة اللبنانية بيروت في شهر آب المقبل، إلا أن الفوز يجب ألا يعمي القائمين على سلتنا بأن وضع المنتخب لم يسر أحداً، ويجب أيضاً ألا ننسى الإخفاقات السابقة التي ألمت بسلتنا في المشاركات الماضية، ولعل التصريحات التي أطلقها القائمون على المنتخب بأن تأهلنا يعتبر إنجازاً للسلة السورية، هذا دون أدنى شك كلام غير صحيح ، فالإنجاز يأتي في حال لم نتلقَ أي خسارة، أو على الأقل أن نكون قد خسرنا بشرف، أو حتى الخروج، ولو بفوزين ، لكن تأهلنا جاء بفوز وحيد على فلسطين بعد جهد كبير من اللاعبين وبشق الأنفس، في حين ظهر منتخبنا حملاً وديعاً أمام المنتخبات الأخرى.

سوء تخطيط

وقبل مشاركة منتخبنا بالبطولة تفاءلنا خيراً به، على أمل أن يحقق نتائج تليق بسمعة سلتنا، لكن تفاؤلنا باء بالفشل، حيث لم يحقق المنتخب سوى فوز واحد على فلسطين، وتعرّض لأربع هزائم أمام لبنان وإيران والأردن والعراق، وإذا سلّمنا أن سلتنا تعوّدت على الخسارة أمام لبنان والأردن وإيران، لكن خسارتنا أمام العراق أرقت مضاجع سلتنا وعشاقها، خاصة وأن المنتخب العراقي لم يكن "بعبعاً"، كما تراءى للبعض، فسلتنا تعوّدت على اللطم من سوء التخطيط والترهل الذي أصاب أوصالها.

وما قدّمه منتخبنا يعتبر عادياً ، وهذا يعود بالدرجة الأولى لسوء التخطيط من قبل اتحاد السلة والقائمين على اللعبة بشكل عام.

تخبط

الأمر الآخر يتعلق بعدم مشاركة اللاعب طارق الجابي، الذي ترك غيابه عن المشاركة بالبطولة أكثر من إشارة استفهام، رغم تواجده مع البعثة، والخبر اليقين أن اتحاد السلة أرسل أوراق اللاعب على قائمة اللاعبين الـ١٢ للجنة المنظمة للبطولة، لكنه فوجئ بعدم وجود اسمه على القائمة الرئيسية للمنتخب عند وصول البعثة للأردن، وأن القائمة تضم اسم اللاعب سيبوه خاراجيان، وبعد التشاور ما بين رئاسة البعثة واتحاد غرب آسيا، تم التوصل لعدم مشاركة الجابي، فما كان من إدارة المنتخب إلّا وأن أرسلت بطلب خاراجيان الذي ذهب للمشاركة مع المنتخب، لكننا في الوقت نفسه خسرنا الجابي، وهذا دليل على سوء التخطيط في المراسلات التي تمت ما بين اتحاد اللعبة، واتحاد غرب آسيا.

بحاجة لمدرب أجنبي

صحيح أن اتحاد السلة أصر على أن يكون جل لاعبي المنتخب من أعمار ٢٤ سنة، وأن المشاركة ستكون بداية لمنتخب سلوي يعد بشكل جيد للمستقبل ، إلّا أنه على أرض الواقع رأينا أن اللاعبين الذين تجاوزوا هذه السن، هم الذين شاركوا بأرض الملعب، ولم يشارك لاعبون من الأعمار التي اعتمدها مدرب المنتخب، فخسرنا مباريات كنا فيها الأفضل ببعض الفترات لأسباب عدة، ونعتقد أن المنتخب بحاجة لمدرب أجنبي قادر على تحسين المستوى الفني للاعبين من الناحية التكتيكية والتكنيكية، خاصة وأن منتخبنا في المباريات، بدا دفاعه هشاً، وهجومه خجولاً.

دعم مادي

إذا كانت هذه البطولة ضمن السيطرة، باعتبارها تضم منتخبات من جنس منتخبنا الوطني ومن المدرسة والمستوى ذاتهما، ولم نفلح بها، وخسرنا مع معظمها، فكيف بنا عندما نواجه منتخبات عريقة لها باعها في هذه اللعبة في النهائيات الآسيوية المقبلة، ومن الضروري في كل مشاركاتنا أن نكون فيها فاعلين منافسين، فالعبرة ليست بالمشاركة وحدها، وإنما بالمشاركة الفاعلة والحضور المتميز أيضاً، أخيراً ما حصل لمنتخبنا السلوي نأمل أن يكون درساً وعبرة لرياضتنا، فالبطولات باتت بحاجة إلى المال والسخاء بالدفع، كما هي بحاجة إلى الإخلاص والتفاني بالعمل، فنتائج المنتخب بالبطولة تدفعنا إلى القول بأن ناقوس الخطر بات يهدد سلتنا.

النتائج الرقمية

منتخبنا خسر أربع مباريات، وفاز بواحدة، كانت على المنتخب الفلسطيني بواقع (٨٦-٧٠) بينما خسر أمام الأردن (٧٠-٧٨)، وأمام إيران (٤٨-٩٢)، وأمام العراق (٥٣-٦٦)، وأمام لبنان (٦٤-٧٨)، وحل منتخبنا بالمركز الخامس.

كلمة ونص

المشهد التحكيمي

لم يتعرّض الدوري السوري في كل مواسمه الحالية أو القديمة لمواقف سوداء كان بطلها التحكيم الذي على ما يبدو أنه في واد، والدوري في واد آخر، مثلما تعرّض هذا الموسم!.

والمشكلة أننا نواجه نقيضين في الدوري الممتاز: الأول يسعى إلى جعل الدوري متميزاً ورائعاً وحضارياً، ويتمثّل في اتحاد كرة القدم، ولجنة الإشراف على الدوري الممتاز، والثاني من يضع العصي في العجلات، والتحكيم أثبت أن الدوري أكبر منه بكثير، فالأخطاء باتت لا تحتمل، والأندية تشكو همها وحزنها إلى من ينصفها!.

وعلى سبيل المثال، الأداء التحكيمي في لقاء الوثبة مع المجد رسم العديد من إشارات الاستفهام، لكن الغريب أن لجنة الحكام أسندت مهمة أخرى للحكم ذاته، وفشل في قيادتها، وهي مباراة جبلة والحرية، وحكم مباراة حطين والمحافظة ساهم بفوز حطين عبر ركلة جزاء فاضحة وظالمة، ومع ذلك يتم تعيينه حكماً في الأسبوع الذي يليه، والشواهد مازالت كثيرة هنا؟!.

السؤال المفترض: إذا كان المدرب، أو الإداري، أو اللاعب عندما تصدر عنه مخالفة للقانون تتم معاقبته فوراً، أما الحكم فمازال ذنبه مغفوراً، وهذا أمر غير مقبول، فكما أصدر اتحاد كرة القدم مكافأة لأفضل حكم في الشهر، نتمنى أن يعاقب المخطئين بالتوقيف مباراة أو أكثر، ليرتدع الحكم أولاً، وليعرف أن هناك من يحاسبه، فيجتهد في قيادة المباراة المكلّف بها.

في كل الأحوال نعتقد أن لجنة الحكام فشلت في مهامها، وهي الموكلة بأمور التحكيم منذ خمس سنوات، ولابد من تغيير في هذه اللجنة لتستقيم أمورها، فقد أثبتت أنها غير فاعلة.

رماية السويداء.. في عهدة المكتب التنفيذي

السويداء- البعث

لأنها الأميز محلياً تحظى رماية السويداء باهتمام خاص من المكتب التنفيذي للاتحاد الرياضي العام، وخاصة رئيسه اللواء موفق جمعة، وقد أرسل مؤخراً لجنة خاصة برئاسة عضو المكتب التنفيذي للاتحاد الرياضي العام المهندس درويش حميد، حيث قامت اللجنة بإعداد دراسة خاصة لإنشاء صالة رماية (هواء حديثة)، وخطة لاستثمار تلك المنشأة التي أضحى عمرها ٤٢ عاماً، وذلك منذ ١٠ أيام، هذا ما قاله رئيس النادي، وعضو اتحاد اللعبة طارق نصر"للبعث".

وأضاف: رغم ذلك أقمنا عدة بطولات الموسم الماضي، أنتجت عدة مواهب يتوقع لها مستقبلاً زاهراً، وازدادت فعالية المراكز التدريبية في أندية عرى والكفر والرحا وقنوات وشهبا ومركز نادي الرماية، وتبقى هناك بعض المنغصات الحاضرة، وهي عدم توفر الذخيرة كي تكتمل الصورة.

كرة الجهاد تقلع تحت ضغط الجماهير!!

القامشلي: عبد العظيم العبد الله

سبات عميق، واسترخاء طويل، قضتها إدارة نادي الجهاد الرياضي، وتقضيها بعد نهاية كل رحلة من الدوري، فهي بعيدة كل البعد عن حسابات التقييم والتصويب، ومراجعة الأخطاء والهفوات، وكعادتها وقبيل أشهر عادت من رحلة الدوري التصنيفي، ومن خلاله أعلنت السقوط إلى الدرجة الأدنى عن جدارة واستحقاق، وكالعادة أيضاً جلس المعنيون خلف كراسيهم يتابعون أعمالهم الخاصة، وعند السؤال والاستفسار عن وضع النادي، يصرحون وبنبرة عالية، إمّا الأموال، وإما الانسحاب من المسابقات، وكأن نادي الجهاد مزرعة خاصة لهم!!.

أمّا الأهم ففي الساعات الماضية باشر الفريق تمارينه استعداداً لتجمع دوري الدرجة الأولى بصيغته الجديدة، وقد تحقق ذلك، وأقلع الفريق تحت مناشدات الجماهير، وضغطها اليومي، التي طالبت بتحريك المياه الميتة في العروق الميتة، وأكثر من ذلك، فقد تطالب الجماهير إدارتها وفريقها بالعودة إلى المكان الطبيعي لنادي الجهاد الرياضي، أمّا الكادر الفني، فهو الذي أشرف على الفريق في النصف الثاني من الدوري التصنيفي بإشراف الكابتن زياد الطعان، ومساعده حسن جاجان.

كلمة لابدّ منها

أين الأخلاق الرياضية؟

في ختام مباريات الأسبوع السابع من الدوري الممتاز، لم يكتب لمباراة النواعير والفتوة النهاية المرجوة، فمنذ أن أعلن الحكم عن ركلة جزاء لمصلحة النواعير في الدقيقة التسعين، استشاط لاعبوا الفتوة غضباً، وانهالوا على الحكم اعتراضاً وشتماً، فاضطر الحكم إلى طرد ثلاثة لاعبين من الفتوة، وعطل لاعبو الفتوة الوقت المضاف بالاعتراض والتهكم حتى صفّر الحكم نهاية المباراة بخسارة الفتوة صفر/١، هذا في أرض الملعب، أما على المدرجات فإن القلة القليلة من مشجعي الفتوة عاثوا في الملعب خراباً وتكسيراً، فكانت المباراة صفحة سوداء في سجل فريق الفتوة الذي لم يتقبّل هزيمته أمام النواعير، وهو بالأصل يحسبها مباراة سهلة ونقاطها مضمونة في جيبه.

مهما يكن قرار حكم اللقاء في ركلة الجزاء، صحيحاً، أو غير ذلك، فإن ما قام به لاعبو الفتوة وجمهوره، لا يمت إلى الأخلاق الرياضية بصلة، وقد انتهكوا حرمة الملاعب، وقدسية الدوري الممتاز، وما افتعلوه من شغب غير مبرر سيجر عليهم الويلات جراء العقوبات المنتظرة التي ستثقل كاهل الفريق، وستحرمه أبرز لاعبيه.

على ما يبدو فإن خشونة الدوري في أسبوعه السابع، قد تحولت في بعض المباريات من تنافس شريف على أرض الملعب إلى انتهاك صارخ للقوانين والأنظمة عند بعض الفرق.

ما قام به فريق الفتوة، لا يمت للأخلاق والروح الرياضية بصلة، فالرياضة ربح وخسارة، وهي لعبة احتمالات، فعوضاً عن تقبل الخسارة بكل روح رياضية، قام وجمهوره بأعمال الشغب المشينة هذه، وهذا أمر غير مقبول نهائياً، وسيعود على الفريق بعواقب وخيمة جداً، فلجنة الإشراف أثبتت أنها لا تتسامح مع أحد، والعقوبات المالية حتماً ستصيب النادي، هذا غير عواقب الحرمان للاعبين من اللعب، فنرجو عدم تكرار مثل هذه الأمور المشينة مرة أخرى، ليبقى الدوري الممتاز محافظاً على جماليته وروحه الرياضية.

محمد النجار

٢٥ مدرباً ومدربة لنادي السلمية
يجتازون دورة ترفيع مدربين ومدربات الإيروبيك

اختتم اتحاد الرياضة للجميع /لجنة الإيروبيك العليا/ مؤخراً دورة ترفيع مدربين ومدربات من الدرجة الثالثة إلى الدرجة الثانية، والتي تعتبر باكورة نشاطاته لهذا العام وسط حضور لافت ومميز لكافة المحافظات السورية والهيئات، ومنها نادي السلمية الرياضي الذي شارك بخمسة وعشرين مدرباً ومدربة استطاعوا اجتياز هذه المرحلة الهامة بنجاح لافت.

رئيسة لجنة الإيروبيك ثناء محمد، أشارت في تصريح "للبعث" بأن الدورة تميزت بالإقبال الشديد من المحافظات كافة، حيث بلغ عدد المشاركين والمشاركات أكثر من ٢٠٠، وتضمنت كل ما هو جديد بعالم الإيروبيك البسيط والمركب بالإضافة للستيب والتايبو والاكوا جيم، وتمرينات العصا، والكرة الطبية، والزومبا إيروبيك.

وأضافت ثناء محمد أن الدورة تميزت بالتفاعل والانسجام بين المدربين والدارسين والالتزام الكامل من الجميع بكل النواحي وسيطرة الروح الرياضية على كافة مجريات الدورة، ما ساعد على نجاحها بشكل جيد، كما أن المشاركين والمشاركات من نادي سلمية كانوا من المتميزين من حيث المشاركة والالتزام والتقيد بكافة التعليمات.

بدورها عضو اللجنة العليا نسرين القصير بينت أن الدورة قدمت للمشاركين قواعد تطبيقات كافة الحركات في الإيروبيك البسيط والمركب بأسلوب علمي ومنهجي متبع في أرقى دول العالم، كما حصل فيها الدارسون على المعلومات المفيدة والنوعية التي تساعدهم على ممارستها وتعليمها للمتدربين، مع التأكيد على أن هؤلاء المدربين والمدربات سيكونون نواة نشر وممارسة هذه الرياضة السهلة والمفيدة والصحية.

وكشفت القصير أن نادي سلمية الرياضي شارك بمجموعة متميزة من المدربين والمدربات الذين تألقوا، لافتة إلى أنه سيكون لهم دور هام في تدريب الراغبين في النادي والبيوتات الرياضية على مساحة المدينة التي تعودت على التميز في مختلف الألعاب الرياضية والغنية عن التعريف.

وأضافت القصير أن المرحلة القادمة في مدينة السلمية ستشهد ولادة بيوت رياضية وأندية خاصة في هذه اللعبة، لأن المشاركين الذين تمكنوا من اجتياز الاختبارات التي أقيمت في نهاية الدورة أصبح بإمكانهم الحصول على تراخيص فتح نواد رياضية لممارسة هذه الرياضة وفق ما هو مطلوب.

مرهف هرموش

ناشئو الطليعة يتأهل إلى الدور النهائي لكرة السلة

حماة- البعث

تأهل فريق ناشئي الطليعة بكرة السلة إلى الدور النهائي لبطولة سورية للناشئين، حيث تصدر المجموعة الوسطى التي ضمت أيضاً الكرامة ومحردة والوثبة، وذلك بعد فوزه في المباراة الأخيرة من المجموعة على الكرامة بنتيجة ٤٨/٥٦ نقطة في صالة حماة، وترك البطاقة الثانية المؤهلة للدور النهائي للفائز من مباراة الكرامة والوثبة التي ستجري بوقت لاحق..

وعن هذا التأهل تحدث مدرب فريق ناشئي الطليعة محمد الطرن قائلاً: الحمد لله الذي وفقنا من خلال مسيرتنا الناجحة جداً في الدور الأول لدوري الناشئين للمجموعة الوسطى والذي توج بصدارتنا لهذه المجموعة وتأهلنا بجدارة إلى الدور النهائي لبطولة سورية القادمة للناشئين بعد فوزنا على جميع فرق مجموعتنا ذهاباً وإياباً، وهذا التأهل لم يأت من فراغ، وإنما جاء نتيجة تضافر جهود جميع القائمين على لعبة كرة السلة بشكل عام وإدارة نادي الطليعة المجتهدة التي وقفت إلى جانب هذا الفريق ونهديها هذا التأهل لها ولجمهور النادي الطلعاوي الوفي.

ووعد الطرن بأن يتم السعي بكل طاقات أفراد الفريق للاستعداد بشكل جيد للدور النهائي، وبهدف تحقيق نتائج أفضل في النهائي تعيد كرة السلة في النادي لعهدها القديم.

أسود الكاميرون يطيحون بفراعنة مصر في النهائي الإفريقي

اختتمت مساء الأحد بطولة الأمم الإفريقية على أرضية ملعب "لاميتي" في مدينة ليبرفيل الغابونية بتتويج الكاميرون على حساب مصر بعد أن انتهى اللقاء بنتيجة ٢-١، وشكلت هذه الهزيمة ضربة قاسية لمنتخب الفراعنة الذين منوا النفس بالعودة إلى حصد اللقب الإفريقي بعد غياب عن منافسات البطولة لثلاث نسخ متتالية، بالمقابل شكل الفوز باللقب إنجازاً كبيراً لأسود الكاميرون، حيث أنهى الفريق انتظاراً استمر ١٥ عاماً لتحقيق البطولة القارية، رغم أن المدرب البلجيكي خاض غمار البطولة بتشكيلة من شباب الصف الثاني بعد رفض الصف الأول المشاركة، وبتحقيق "الأسود " الكأس الخامسة تقلص الفارق مع مصر صاحبة الرقم القياسي بسبع كؤوس إلى بطولتين، كما أصبح بروس أول بلجيكي يحقق اللقب الإفريقي.

قدم الفراعنة خلال البطولة أداءً قوياً أشاد به جميع المتابعين وظهروا بروح قتالية عالية ميزتهم عن باقي المشاركين، كما ظهر التفاهم والانسجام بين اللاعبين في فترة قصيرة، وهو ما يحسب للمدرب كوبر الذي قدم أسلوباً تكتيكياً فعالاً وصل بمصر للنهائي، ولكن ما الأسباب التي حالت دون تحقيق حلم التتويج باللقب الثامن للفراعنة وجعلت المنتخب يفشل في الخطوة الأخيرة بالبطولة ؟!..

نقص خبرة وتراجع بدني

بعد مرور ٥٠ دقيقة من نهائي البطولة بدا الإرهاق واضحاً على لاعبي مصر وعانوا من التراجع البدني وهو ما أشار إليه المدرب السابق لمصر حسن شحاته – صاحب ثلاثة ألقاب قارية مع مصر – حيث قال: إن منتخب مصر قدم أداءً رائعاً في الشوط الأول، لكن الإجهاد ضرب اللاعبين في الشوط الثاني، ولم يستطيعوا مجاراة لاعبي الكاميرون، الذين يتمتعون بلياقة بدنية عالية وسرعات كبيرة.

وافتقر الفراعنة في الشوط الثاني لوجود لاعب الخبرة الذي يستطيع أن يتحكم في إيقاع خط الوسط ويحد من الانطلاقات الكاميرونية السريعة مثلما كان يفعل حسني عبد ربه وأحمد حسن سابقاً، كما احتاجت مصر للاعب بحجم محمد أبو تريكة لكي يصنع الفارق ويربط بين خط الوسط والهجوم في هكذا نهائي، سواء عن طريق تمريراته الحاسمة أو مهاراته الساحرة.

أخطاء لا تغتفر

عاب خط دفاع الفراعنة أنهم لم يكونوا بالنجاعة والأداء المتميز الذي قدموه على مدار مباريات البطولة، حيث ارتكب الدفاع أخطاء قاتلة في أكثر من لقطة، وهو ما استغله لاعبو الكاميرون، وظهر الارتباك واضحاً في أكثر من لقطة على لاعبي الدفاع خصوصاً الثنائي علي جبر وأحمد حجازي فارتكبوا أخطاء بالتمرير وغامروا بالتمريرات العرضية على حدود منطقة الجزاء ما وضع الفريق تحت الضغط.

أما المفاجأة فجاءت عبر الهفوات التي ارتكبها الحارس الحضري وأبرزها تأخره في القفز لالتقاط أكثر من كرة هوائية منها كرة الهدف الأول، رغم أدائه الرائع طوال البطولة.

تغييرات غير موفقة

رغم أن كوبر كان ناجحاً تكتيكياً وقدم بطولة ممتازة فنياً إلا أنه لم يكن بمستوى لقاء النهائي وظهر بعيداً عن تغييراته الفعالة وتركيزه المعهود، حيث أشرك كوبر خلال اللقاء بديلاً وحيداً بالدفع برمضان صبحي على حساب محمود حسن "تريزيجيه" في الدقيقة ٦٥ بعد تعادل الكاميرون، ورغم أن المدرب الأرجنتيني لديه كل العذر في ظل غياب ٤ لاعبين دفعة واحدة عن الفراعنة وهم كوكا والشناوي ومروان محسن للإصابة و محمود عبد المنعم للإيقاف لكن كان عليه التغيير المبكر في بداية الشوط الثاني مع إشراك الكاميرون لمهاجم قوي البنية وهو فانسون أبوبكر وبالتالي كان يجب الدفع بأحمد فتحي كلاعب ارتكاز ثالث صاحب خبرات يستطيع مواجهة هجمات الكاميرون، كما تجاهل كوبر إشراك لاعب سريع مثل عمر جابر القادر على إحداث الخطورة في الجانب الهجومي للفراعنة.

اختيارات غير منطقية

تجاهل كوبر بشكل غريب ضم مهاجم صريح بعد إصراره على استبعاد باسم مرسي لأسباب انضباطية، كما رفض سفر أحمد جمعة مهاجم المصري ولم يستدع عمرو مرعي هداف إنبي المتألق، رغم أنهم كانوا حلولاً رائعة في البطولة في ظل إصابة كوكا ومروان محسن، وافتقد منتخب مصر لخدمات بعض اللاعبين مثل أحمد موسى "كابوريا" صانع ألعاب المصري ومحمد فتحي لاعب وسط الإسماعيلي، ومحمد حمدي ظهير أيسر المصري على حساب لاعبين انضموا وكانوا أقل من مستوى البطولة مثل إبراهيم صلاح وكريم حافظ، ونتيجة لذلك دفع منتخب مصر ثمن هذه الاختيارات الخاطئة وغير المنطقية من كوبر وعدم اصطحاب لاعبين مميزين في الفترة الأخيرة بمسابقة الدوري.

أحمد الزعبي

بعد الانتصار على الإرهاب.. حلب تتصدى لجبهات البناء.. وأذرع الإنتاج في شراكة ورش الإعمار

تسارع الدعم الحكومي يوثقه الإنجاز والقطاعات تتحضّر لإعلان جدارة الحياة

ما إن وضعت معركة مدينة حلب أوزارها، بانتصار تاريخي حسمه الجيش العربي السوري، حتى كانت العاصمة الاقتصادية لسورية على موعد مع معارك أخرى، قوامها اشتغال وتحد ومواجهة بناء على الجبهات القطاعية كافة، لتتحول المؤسسات العامة والخاصة، مدعمةً بالحراك الأهلي والمجتمعي، إلى ورش وخلايا نحل، لا تهدأ من أبناء الشهباء الذين قاوموا مخرز الإرهاب الأسود بعين الإرادة والجلد.

وإذا كانت الحكومة "بقدها وقديدها"، قد اتجهت إلى الشمال المحرر ليكون نشاط وتحرك الوزراء الميداني، وعلى رأسهم رئيس الحكومة المهندس عماد خميس لأسابيع هناك، فإن لإيقاع الحياة سرعته التي تجلت في ضخ كل الإمكانيات، وتسخير المقدرات لمنح حلب الصمود لقب جدارة العيش الآمن "بمعية" القائمين على جوانب المؤسسات وهيكلية المناشط الخدمية والاقتصادية وحتى السياحية.

ومع التحدي اليومي، خلال أسابيع ما بعد التحرير، يثبت "الحلبيون"، مجتمعاً وحكومة. أنهم صانعو الإنتاج، وهم بما يقومون به "محافظة و مؤسسات حزبية وتشريعية" دعاة مصالحة ومسامحة وسلم أهلي، وهذا ما كان سلاحاً قوياً بوجه الإرهاب لسنوات.

"البعث" تضع في ملفها فسحة لتسليط الضوء على تجربة الحياة في حلب خلال أسابيع ما بعد الانتصار، وعبر جعبة السلطات نقف على نسب الإنجاز والمتطلبات العاجلة والآجلة.

دور فاعل ومؤثّر للمؤسسة الحزبية في تنوع المهام والأدوار الوطنية

الرفيق نجار: كتائب وألوية البعث (للدفاع والبناء) وأسر الشهداء والجرحى أولوية

في ظل التحديات الجسام التي واجهها الوطن جراء الحرب الإرهابية برز الدور الفاعل والمؤثر للمؤسسة الحزبية بكافة مكوناتها، لتظهر قدرتها جلية في تحويل الأهداف والشعارات إلى إنجازات مادية وسلوك وثقافة ساهمت إلى حد كبير في مواجهة التحديات والمخاطر التي أفرزتها الحرب الإرهابية الظالمة.

ويؤكد أمين فرع حلب للحزب الرفيق فاضل نجار أن دور المؤسسة الحزبية لم يقتصر على المشاركة في قتال الإرهابيين على كامل الجغرافيا السورية، بل شكّل بقياداته وكوادره جيشاً خدمياً، عمل على مدار الساعة للتخفيف من آثار وتداعيات الحرب الإرهابية، وتأمين مستلزمات واحتياجات المواطنين كافة، وذلك بالتعاون مع الجهات التنفيذية في المحافظة وعلى المستويات الخدمية والصحية والتربوية والاقتصادية كافة إلى جانب الدور الهام الذي اضطلع به الحزب على المستويين الثقافي والفكري من خلال إقامة الفعاليات والندوات واللقاءات، وتواصله اليومي مع شرائح ومكونات المجتمع كافة لشرح أبعاد ومخاطر الحرب الإرهابية التي استهدفت البشر والحجر.

وحول التجربة الرائدة والفريدة للحزب في تشكيل كتائب البعث كقوة رديفة للجيش العربي السوري في مواجهة الإرهاب، بيّن أمين الفرع أن تشكيل كتائب البعث هو جانب هام وأساسي من نضالات الحزب، ومن الطبيعي أن يكون الحزب في طليعة المدافعين عن الوطن ضد أعدائه، وهذا التشكيل أخذ بعداً وطنياً حقيقياً، وكان له دور حاسم وفاصل في كل المواجهات مع الإرهابيين، جنباً إلى جنب مع أبطال الجيش العربي السوري، لتمتزج دماء شهداء البعث مع شهداء الجيش، حيث بلغ عدد شهداء كتائب البعث (١٣٣) شهيداً، وتجاوز عدد الجرحى المئة، ويلقون كل الدعم والعناية والرعاية.

ويمكن القول: إن هذه التجربة التي تم تدعيمها لاحقاً بتشكيل جديد (لواء البعث)، والتي تلقى كل الدعم من قيادة الحزب، وبخاصة من الرفيق المهندس هلال الهلال الأمين القطري المساعد للحزب صاحب المبادرة والفكرة بتأسيس كتائب البعث بأنها نوعية بكل المعايير، أسست لمرحلة جديدة، وأحدثت فارقاً كبيراً في تاريخ نضالات الحزب في دفاعه عن الوطن والمواطن، وبما يخص المشاريع والخطط المنفذة والمقررة لرعاية ودعم أسر الشهداء والجرحى، أوضح أمين فرع حلب للحزب أن رعاية ودعم أسر الشهداء والجرحى تشكل أولوية عملنا في المؤسسة الحزبية، وهو واجب وطني وأخلاقي تجاه من قدّم روحه ودمه في سبيل أن يبقى الوطن عزيزاً وكريماً، وعملنا في هذا المجال تم تأطيره ضمن مهام وعمل الهيئة المركزية لمتابعة قضايا أسر الشهداء المشكلة بقرار من القيادة القطرية للحزب، التي قامت بتنفيذ عدد من المشاريع الإنتاجية يعود ريعها كاملاً لدعم أسر الشهداء، كما توفر فرص عمل لأبناء الشهداء، ومن بين المشاريع إنشاء فرن الحديقة العامة، وهو في مراحل إنجازه الأخيرة، وسيقدم مادة الخبز مجاناً لأسر الشهداء، وأيضاً تعمل الهيئة على استكمال مشروع رد الجميل الذي يتضمن الاهتمام بأطفال أبناء الشهداء، أما الجانب الآخر من المشروع، فيكمن في استثمار مشغل للخياطة بإدارة زوجات وأمهات الشهداء، ويعود ريعه كاملاً لأسرهم، وقد بدأ المشروع عمله كخطوة أولى بتصنيع أعلام الجمهورية العربية السورية، وهناك خطط لتطوير آليات العمل، وهنا ندعو المؤسسات والدوائر والمنظمات والهيئات الأهلية كافة لدعم هذا المشروع وشراء منتجاته، وهناك مشاريع قيد الإنجاز، منها استثمار فرن نفيسة في حي الشهداء، كما تم استئجار مقر لإقامة عيادات طبية لتقديم العلاج الطبي بأسعار رمزية، ونوّه الرفيق نجار إلى ضرورة أن تنحصر الأنشطة والفعاليات لدعم أسر الشهداء تحت إشراف الهيئة المركزية، والتبرع من أي جهة لصالح الهيئة على رقم الحساب في المصرف العقاري رقم (ck١ ١١٠٣١٠١٢)، مشيداً بما قامت به جمعية تموز من نشاط، والتبرع بمبلغ (١٠٠) مليون ليرة، تم توزيعها على (٢٠٠٠) من ذوي الشهداء.

وحول الدور المنوط بالمؤسسة الحزبية في مشروع إعادة البناء والإعمار بعد تطهير حلب من الإرهاب، أكد نجار أن عملية إعادة الإعمار بدأت منذ اليوم الأول لتحرير حلب من التنظيمات الإرهابية عبر وضع الدراسات، والخطط، والبرامج الآنية، والمتوسطة، والمستقبلية، مشيراً إلى أن زيارة الوفد الحكومي الكبير برئاسة المهندس عماد خميس رئيس مجلس الوزراء مؤخراً شكّلت زخماً كبيراً، وحافزاً إضافياً لتسريع عملية البناء والإعمار، وتحديد الآليات والأولويات، وبالتأكيد المؤسسة الحزبية معنية بل شريكة أساسية في إعادة دوران عجلة الحياة لهذه المدينة على مختلف المستويات، والجهاز الحزبي بكل مكوناته، وبالتعاون مع الجهات التنفيذية ولجان الأحياء، يقومون بإجراء عمليات مسح وجرد لكل الممتلكات العامة والخاصة المتضررة جراء الإرهاب، ويقومون بكافة المهام الملقاة على عاتقهم، وخاصة ما يتعلق بتأمين وتوفير كافة مستلزمات واحتياجات المواطنين.

وأشار الرفيق أمين فرع الحزب بدور المنظمات الشعبية، والنقابات المهنية كشريك في عملية البناء والإعمار، وإعادة دوران عجلة الإنتاج والتنمية، داعياً إلى استخلاص النتائج المرجوة من مؤتمراتها السنوية التي اختتمت قبل أيام، وأن تضع الخطط والبرامج الطموحة والمأمولة للمرحلة القادمة.

"السلطات التنفيذية" تواجه استحقاق معركة الإعمار بسرعة لا بتسرُّع

المحافظ: خطط آنية ومتوسطة ومستقبلية، وإبرام (١٤) عقداً خدمياً بقيمة مليار ليرة

ترافق انتصار حلب باستنفار ودعم حكومي للبدء بخوض معركة البناء وإعادة الإعمار التي واجهت التحديات والصعوبات الكبيرة، لتدور عجلة العمل بوتائر متسارعة على الصعد الخدمية، والاقتصادية، والمعيشية، ما ساهم إلى حد كبير في إزالة آثار ومخلفات الإرهاب.

ويقر حسين دياب محافظ حلب بأن البدء بعملية إعادة البناء والإعمار لم يكن سهلاً نظراً لحجم التحديات، أبرزها الدمار الهائل الذي خلّفه الإرهاب في الأحياء المطهرة، والذي طال البنى التحتية، والمرافق الخدمية، والمنشآت الاقتصادية، والمشافي، والمدارس، والممتلكات العامة والخاصة، في ظل النقص في الموارد البشرية، وقلة عدد الآليات الثقيلة، والتجهيزات الهندسية والفنية.

وأمام هذا الواقع الصعب كان لابد من وضع خطط آنية، ومتوسطة، ومستقبلية وفق الإمكانيات المتاحة حالياً، وضمن أولويات، وشروط، ومعايير، ومدد زمنية حددتها فرق ولجان متخصصة على كافة المستويات، بالتوازي مع جهود تبذل على مدار الساعة لتأمين وتوفير مستلزمات واحتياجات المواطن الخدمية والمعيشية، وتم التركيز بداية على إعادة فتح الشوارع والطرقات الرئيسية والفرعية، وترحيل الأنقاض، وجرت الاستعانة بجميع المؤسسات العامة الإنشائية، بالإضافة إلى مجلس المدينة عبر إبرام (١٤) عقداً بقيمة مليار ليرة، شملت أحياء المناطق السكنية، ولايزال العمل مستمراً، حيث تجاوزت نسبة الإنجاز العامة (٧١) بالمئة.

ولفت محافظ حلب إلى أن هذا العمل لم يتوقف عند فتح الشوارع، وترحيل الأنقاض، بل امتد ليشمل كافة المناحي الخدمية لإعادة نبض الحياة إلى الأحياء التي عانت طويلاً من الإرهاب، ففي مجال التعليم تم تأهيل (٢٢) مدرسة، يداوم فيها أكثر من (٦٥٠٠) تلميذ وتلميذة يتلقون العلم الذي حرمهم الإرهاب منه لأكثر من أربع سنوات، والعمل جار لتقييم وتجهيز (٢٨) مدرسة أخرى، والكشف على عدد آخر من المدارس، وإعداد الأضابير الفنية اللازمة لإعادة تأهيلها، وفي الجانب الصحي جرت إعادة تفعيل ثلاثة مراكز صحية، وتتم تغطية باقي المناطق من خلال عيادات طبية متنقلة، وفرق جوالة لتقديم الخدمات الصحية والعلاجية واللقاح، كما تمت إعادة تشغيل باصات النقل الداخلي على عدة خطوط لتخديم الأحياء المطهرة، والإعلان عن فتح باب التسجيل لأصحاب الميكروباصات من خارج المحافظة للعمل على خطوط النقل الداخلي، بالتوازي مع توفير خدمات، وتأمين مشتقات نفطية، وإحداث نقاط للخدمات الإغاثية والإنسانية.

وحول ضبط الحالة الأمنية، ومكافحة الجريمة في الأحياء المطهرة، أشار دياب إلى تفعيل ستة أقسام شرطية تقوم بتسيير الدوريات، والإجراءات المتخذة لقمع أشكال الجريمة، والتجاوزات، والتعديات، وتنظيم الضبوط بالمنشآت المتضررة.

وأوضح المحافظ بأنه تم تقديم كل الدعم الممكن، والتسهيلات اللازمة للصناعيين في ضوء الإمكانيات المتوفرة، سواء ما يتعلق بحوامل الطاقة، أو تبسيط الإجراءات، أو تقديم التسهيلات للمتأخرين عن تسديد الأقساط، بالإضافة إلى تنفيذ المشاريع اللازمة لتوفير الاحتياجات.

وحول المدينة القديمة ذات المساحة (٤٢٠) هكتاراً، يؤكد المحافظ بأن العمل جار على إعداد الدراسات التوصيفية اللازمة لمرحلة إعادة ترميم المدينة القديمة، ويترافق ذلك مع خطوات جادة ومتسارعة لترميم وصيانة الجامع الأموي الكبير، وتم تكليف عدة جهات لإجراء التوصيفات المبدئية للأضرار لتحديد آليات العمل، والقيام بعمليات التدعيم المؤقت والفوري.

وفيما يتعلق بواقع الكهرباء والمياه، لفت المحافظ إلى خطوات إسعافية لتأمين أكبر كمية ممكنة من المياه، والجهود مستمرة بالتعاون مع منظمة الهلال الأحمر، والمجتمع المحلي لإعادة ضخ المياه، وفيما يخص الكهرباء فإن العمل جار لتنفيذ خط توتر عال من حماة إلى حلب لضمان استقرار التغذية الكهربائية.

وبما يخص الجانب الحياتي والمعيشي وتشديد الرقابة على الأسواق، بين دياب أنه تم تشكيل عدة لجان مشتركة للرقابة على الأسواق تضم في عضويتها ممثلين عن الأهالي، وهي خطوة هدفها تحقيق التشاركية في الرقابة ومنع حالات الخلل وضبط العمل، منوهاً أن الرقابة على الأسواق هي عملية مستمرة وضرورية لمنع حالات الغش والتزوير والتلاعب بالأسعار واحتكار المواد واستغلال المواطنين، مؤكداً أن المحاسبة تطال المتلاعبين والمقصرين في أداء واجبهم.

وحول الإجراءات المتخذة لمحاربة الفساد والفاسدين، أكد المحافظ أن هذه العملية هي أولوية ومستمرة، وقد تم خلال المرحلة الماضية إعفاء العديد من المدراء سواء لقضايا مرتبطة بالفساد أوالتقصير والترهل الإداري، لافتاً إلى أن الأمر لن يقتصر على الإعفاء فقط، بل هناك خطوات وإجراءات للمحاسبة أيضاً، مؤكداً أن الجولات التفقدية على المؤسسات والدوائر الخدمية هي مستمرة ودائمة لتقييم الأداء والوقوف على واقع العمل ولن يكون هناك أي تساهل مع حالات الخلل والتقصير.

وعن نتائج زيارة الوفد الحكومي مؤخراً إلى حلب، برئاسة رئيس مجلس الوزراء المهندس عماد خميس، أشار دياب إلى أن زيارة الوفد الحكومي كانت هامة، وتم خلالها بحث ومناقشة البرامج والخطط وآليات العمل والتنفيذ والاحتياجات المطلوبة، بهدف تذليل الصعوبات الفنية وتمويل مشاريع البناء والإعمار المقررة. وتوجت هذه الزيارة بزيارة ثانية لوفد حكومي مصغر مؤلف من وزراء الأشغال العامة والإسكان والإدارة المحلية والبيئة والسياحة والصحة لتتبع الأعمال وما أنجز من مشاريع وخطط آنية وإسعافية، والأهم في هذه الزيارة الموافقة على تنفيذ كافة الخطط الموضوعة والمصادقة على العقود المبرمة بقيمة أولية بلغت أكثر من ستة مليارات ليرة للمشاريع الخدمية، وأكثر من مليارين ونصف المليار لتأهيل المدن الصناعية في المحافظة، وبحدود مليارين لتنفيذ المشاريع التابعة لوزارة الداخلية.

دور فاعل للجان المصالحة الوطنية في مجلس الشعب..

نشر ثقافة المسامحة والتكافل والعمل تحت سقف الوطن

بالتزامن مع انتصارات الجيش المتلاحقة وتطهيره كامل مدينة حلب من رجس الإرهاب كانت الجهود منصبة ومتسارعة لتحقيق المصالحات الوطنية وعودة من غرر به إلى حضن الوطن..

ويوضح الشيخ فارس جنيدان رئيس لجنة المصالحة الوطنية في ريف حلب أنه بالتوازي مع دور وزارة شؤون المصالحة كان لا بد من تشكيل لجنة المصالحة في مجلس الشعب لتفعيل آليات العمل وتأطير عمل لجان المصالحة والتمييز بين إدارة الملف المثلة بالوزارة والجهود الشعبية لإرساء المصالحات على أسس صحيحة وسليمة ووطنية، ويضيف جنيدان أن دور أعضاء مجلس الشعب في المرحلة التالية يتمثل بالعمل على التواصل مع أهلنا في كل المناطق ونشر ثقافة الحياة والتسامح والمحبة وتعميق الانتماء الوطني وحقن الدماء والحفاظ على المدن والبلدات من الدمار والتخريب والحفاظ على الممتلكات العامة والوحدة الوطنية. وهو ما أكد عليه، فهد أمين، عضو مجلس الشعب ولجنة المصالحة الوطنية، الذي بين أن الجهود تستمر لتحقيق أي مصالحة سواء على مستوى الأفراد أو المجموعات أو على مستوى القرى والبلدات، ونحن في لجان المصالحة سنبقى متواجدين وفاعلين للمضي في إنجاز المصالحات وفق مصلحة الوطن والمواطن.

وأكد كل من جنيدان وأمين أنه وبعد تطهير مدينة حلب من الإرهاب يجب العمل على تفعيل المصالحات الوطنية في ريف المحافظة، ولإنجاح هذا الأمر يتطلب من الحكومة اتخاذ خطوات وإجراءات جادة في مقدمتها السماح للأهالي بالعودة والاستقرار في قراهم التي تم تحريرها من رجس الإرهاب واستثمار ممتلكاتهم، وإعادة هيبة الدولة إلى تلك القرى من خلال تفعيل الدوائر والمؤسسات الحكومية فيها، والحد من الممارسات المسيئة من قبل البعض وتحت أي مسمى.

"الإرهاب" يضع حلب في سكة العطش والمواجهة بالآبار الإسعافية

حلب - معن الغادري - عمار العزو .. تصوير: هايك أورفليان - يوسف نو

كانت شبكة المياه في حلب ومازالت مستهدفة من قبل التنظيمات الإرهابية المسلحة، حيث لحق بالمؤسسة وبالشبكة الأضرار الكبيرة، في وقت تقوم المجموعات الإرهابية بقطع المياه عن مدينة حلب بصورة متعمدة ولفترات طويلة ما يشكل جريمة حرب ويخالف كل القوانين والمبادئ الدولية والإنسانية.

مدير مؤسسة المياه والصرف الصحي، المهندس كفاح لبابيدي، أوضح أن جميع المنشآت الرئيسية لمؤسسة المياه المغذية للمدينة تقع قرب بلدة الخفسة، حيث يتحكم تنظيم داعش الإرهابي بالتشغيل وبالكميات التي يتم ضخها إلى حلب..

وحول الإجراءات والخطط البديلة للمؤسسة لمواجهة الأزمة أوضح لبابيدي أنه تم إعادة تشغيل الآبار التي تم حفرها وتجهيزها مؤخراً، وتبلغ حوالي (٤٠٠) بئر كحل إسعافي لتأمين المياه للمواطنين، كما تم ربط (١٠٠) بئر بالشبكة بشكل مباشر لتغذية الأحياء المحيطة بها ودور العبادة والمدارس والمشافي، ونعمل حالياً على إعداد دراسة جديدة لربط (٤٣) بئراً إضافياً بالشبكة الرئيسية، ويترافق ذلك مع وضع (٥٥٠) خزان مياه مع مناهل مختلفة السعات في كافة أحياء المدينة وتأمين المياه لبعض المناطق عبر الصهاريج بالتنسيق مع منظمة اليونيسيف ومنظمة الصليب الأحمر الدوليتين، ويبلغ عدد الصهاريج العاملة (٦٠) صهريجاً.

وبهدف التخفيف من الأزمة تمت الموافقة على منح تراخيص لأكثر من (١٥٥٠) سيارة صغيرة لتوزيع وبيع المياه وفق تسعيرة محددة من قبل مجلس محافظة حلب، وتتم مراقبة آلية عملها من قبل دوريات حماية المستهلك، وحول خطط المؤسسة لمواجهة الحالات الطارئة والمستعجلة بين لبابيدي أن المؤسسة تقوم بوضع دراسة شاملة للواقع المائي للمدينة تتضمن إصلاح الأضرار في خطوط الشبكة وحفر المزيد من الآبار لتأمين المياه للأحياء التي تم تطهيرها من الإرهاب.

إعلان

خلاصة تثبيت بيع الصادر بقرار محكمة البداية المدنية الأولى بدمشق الغرفة التجارية الأولى برقم أساس ٥٠٧ وقرار ٢ تاريخ ٢٠١٧/١/١١ العائد للسيد مروان عازر على العقار رقم ٢٤٣ وعنوان المتجر دمشق قصاع دخلة كنيسة الصليب

مدير التجارة الداخلية وحماية المستهلك بدمشق

إنذار عن طريق الكاتب بالعدل

إلى العمال:

١- محمد نمر ابن شكري ٢- شادي بربر ابن علي

٣- محمد الخلف ابن فتحي

نظراً لتضرركم من غيابكم عن العمل بدون إذن رسمي ولجهالتنا بعنوانكم الحالي فإننا ننذركم بالعودة إلى العمل خلال عشرة أيام من تاريخ النشر وإلا تعتبرون مستنكفين عن العمل وبحكم المستقيلين

موجه الإنذار شركة المتحدة للمحولات الكهربائية

إعلان

تعلن نقابة أطباء حلب عن إجراء مناقصة للمرة الثانية لاستجرار المواد الطبية اللازمة لعيادة ومخبر ما قبل الزواج في حلب والمحددة ضمن دفتر شروط كلفته /٢٠٠٠/ ل.س فقط ألفا ليرة سورية لا غير على أن يتم تقديم العروض الفنية والمالية ضمن مدة محددة بـ/١٥/ يوماً من تاريخ الإعلان عن المناقصة مع العلم بأنه سيتم فض العروض بتاريخ الخميس المصادف ٢٠١٧/٢/٢٣ في مقر نقابة الأطباء بحلب الساعة الحادية عشرة للاستعلام مراجعة ديوان نقابة الأطباء

رئيس مجلس فرع نقابة أطباء حلب

إعلان بيع بالمزاد العلني

رقم الملف : ٦٠٥٣ / مصارف ٢٠١٧

المنفذ : بنك بيمو السعودي الفرنسي — وكيله المحامي : فادي مثل

المنفذ عليهم : جورجيت طراب بنت بشير

العقار المطلوب بيعه	القيمة المقدرة	أوصاف العقار
عقار محضر / ٢٨٤ / ٢٥ م . ع ثانية	١٥٠٠٠٠٠٠ / ل . س خمسة عشر مليون ليرة سورية فقط لا غير	هي عبارة عن شقة واقعة في الطابق الرابع مؤلفة من أربع غرف وصالون ومطبخ وحمام ومرحاض وشرفة

يباع العقار خالي من الشواغل والشاغلين

قررت رئاسة التنفيذ المدني بحلب بيع العقار المذكور أوصافه أعلاه بالمزاد العلني وتقرر تعيين جلسة البيع يوم **الاثنين** ٦ / ٣ / ٢٠١٧ الساعة ١٢,٣٠ زوالية وحتى الساعة /١٣,٠٠/ زوالية .

واذا لم يتم البيع في اليوم الاول يؤجل الى اليوم التالي واجراءاته المتعلقة بجلسة البيع في اليوم الاول ويقرر رئيس التنفيذ الاحالة القطعية الى صاحب العرض الاعلى مهما بلغ الثمن

فعلى من يرغب الاشتراك بالمزاودة الحضور الى دائرة التنفيذ المدني بحلب في اليوم المذكور وأن يودع مبلغاً يعادل نصف القيمة المقدرة ومن يرغب زيادة في الايضاح والاطلاع على قائمة شروط البيع و المزاودة فعليه مراجعة دائرة التنفيذ المدني بحلب أو دلالي الدائرة ويقع على عاتق المشتري رسم الدلالة ورسم الطابع

وعليه اقتضى الاعلان

مدير التنفيذ المدني بحلب

٥٩٢٢٩

إعلان داخلي

تعلن الشركة العامة للدباغة بدمشق عن رغبتها بإجراء استدراج عروض بطريقة الظرف المختوم لشراء المواد الكيماوية التالية :

اسم المادة	الكمية / كغ
١-حمض الفورميك	٣٠٠
٢ - دباغ صناعي للغنم	٤٥٠
٣- صباغ اول	١٠٠
٤- صباغ ثاني	١٠٠
٥ – فورمات الصوديوم	٣٠٠
٦ - شمع	٣٠
٧ – زيت مسلفن لجلد الغنم	١٣٠٠

فعلى من يرغب بالاشتراك مراجعة ديوان الشركة بدمشق أو مقر المؤسسة العامة للصناعات الكيميائية للحصول على دفتر الشروط الخاص بهذا الإعلان يوزع مجاناً مع التقيد بما يلي :

١- التأمينات الأولية /٢٥٠٠٠/ل.س خمسة وعشرون ألف ليرة سورية لكل مادة والنهائية ١٠% من القيمة الإجمالية للعقد تدفع بموجب إشعار مصرفي صادر عن المصرف التجاري السوري فرع /٢٧/ بدمشق أو شيك مصدق وكل عرض غير مرفق بالتأمينات يهمل حتماً .

٢- تقبل العروض المجزأة .

٣- يرتبط العارض بعرضه مدة ستون يوماً اعتباراً من تاريخ انتهاء قبول العروض .

٤- مدة التنفيذ /١٥/ خمسة عشر يوماً اعتباراً من تاريخ أمر المباشرة.

٥- تقدم العروض إلى ديوان الشركة – بدمشق – زبلطاني – دباغات أو بالبريد المضمون على ص.ب/٢٠١٩ أو ديوان المؤسسة العامة للصناعات الكيميائية بدمشق – برامكة – شارع أبو بكر الصديق . مقابل المنطقة الحرة مرفقة بكافة الأوراق وفق أحكام القانون رقم /٥١/ لعام ٢٠٠٤ ضمن ثلاث مغلفات (المغلف الأول يحتوي على الأوراق الثبوتية والتأمينات الأولية والمغلف الثاني العرض الفني والنشرات والمواصفات الفنية لكل مادة مفصلة ورقم البند واسم المادة المعروضة وبطاقة سلامة المادة والمغلف الثالث العرض المالي مع جدول بالأسعار الفردية والإجمالية حسب الحال) وتوضع هذه المغلفات ضمن مغلف رابع مغلق بإحكام يكتب عليه اسم العارض وعنوانه مفصلاً وموضوع العرض ورقم الإعلان وتاريخه معنون باسم الشركة .

٦- آخر موعد لتقديم العروض حتى الساعة الرابعة عشر من يوم الاحد الواقع في ٢٠١٧/٢/٢٦

المدير العام

٥٩٢٥٣

إعلان مناقصة محلي رقم (٦-ل) /ص/١٠٢/٦/٢

يعلن فرع اتصالات ريف دمشق عن إجراء مناقصة بالظرف المختوم وبطريقة الضم أو التنزيل في الساعة العاشرة من اليوم الواقع في ٢١ / ٢/ ٢٠١٧ وفي بنائها الكائن في الطابق السابع من بناء مقسم النصر

الموضوع: تأمين القرطاسية اللازمة لفرع اتصالات ريف دمشق وفق المواصفات الفنية والأسعار التقديرية.

الكشف التقديري	التأمينات المؤقتة	التأمينات النهائية	تعويض التأخير اليومي	مدة الارتباط بالعرض	مدة التوريد	حق الشركة بالأصال زيادة ونقصاناً
٧٤٨٤٠٠٠ل.س	٢٢٤٥٢٠ل.س ٣% من قيمة الكشف	٥%من قيمة العقد الاجمالية	٠,٠٠١ واحد بالألف من القيمة الاجمالية للعقد	٩٠يوم من اليوم التالي لتقديم العروض	٣٠يوم من تاريخ أمر المباشرة	بحدود ٢٠%من قيمة العقد وفقاً لشروطه وأسعاره وذلك أثناء تنفيذ العقد

فعلى من يرغب بالاشتراك في المناقصة مراجعة شعبة العقود والمشتريات للحصول على دفتر الشروط لقاء مبلغ وقدره /٥٠٠٠/ل.س تقدم العروض إلى ديوان فرع اتصالات ريف دمشق حتى الساعة/١٥/من اليوم الواقع في ٢٠ /٢/ ٢٠١٧ مرفقة بالتأمينات الأولية والأوراق الثبوتية وتعهد بتوفر المواد في مستودعاته .

بالتفويض عن

المدير العام للشركة السورية للاتصالات

مدير فرع اتصالات ريف دمشق

٥٩٢٣٥

إعلان مناقصة

تعلن المؤسسة العامة للتأمينات الاجتماعية عن إجراء مناقصة بالظرف المختوم وفق أحكام نظام العقود الموحد الصادر بموجب القانون رقم /٥١/ لعام٢٠٠٤ لزوم تنظيف مبنى المؤسسة العامة للتأمينات الاجتماعية

/ الإدارة العامة / وأرشيف الصالحية .

فعلى من يود الاشتراك في المناقصة تقديم عرضه إلى ديوان المديرية العامة للتأمينات الاجتماعية الكائن في دمشق شارع بور سعيد بناء التأمينات الاجتماعية الطابق الثالث لشراء دفتر الشروط الحقوقية والمالية والفنية لقاء مبلغ /١٠٠٠/ ل.س فقط ألف ليرة سورية لاغير يدفعها إلى صندوق المؤسسة.

-تقبل العروض حتى نهاية الدوام الرسمي من يوم الاثنين ٢٠١٧/٢/٢٧

- تفض العروض في تمام الساعة العاشرة من يوم الأحد ٢٠١٧/٣/٥

- التأمينات الأولية /١٠٠٠٠٠/ مائة ألف ليرة سورية لاغير

- التأمينات النهائية ١٠% من القيمة الإجمالية للإحالة

-غرامات التأخير /١,٠%/ واحد بالألف من قيمة التعهد عن كل يوم تأخير وبحد أقصى قدره ٢٠%من القيمة الإجمالية للعقد .

- مدة الانجاز سنة ميلادية اعتبارا من تاريخ استلام أمر المباشرة.

- تقدم العروض ضمن مغلفين يوضع بالأول طلب الاشتراك بالمناقصة والوثائق المشعرة بتوافر الشروط المنصوص عنها بالمادة رقم/١١/ من هذا النظام كما يحتوي هذا المغلف على تصريح من العارض بأنه اطلع على دفاتر الشروط العامة والخاصة والحقوقية والفنية والمالية المطلوبة الخاصة بالمناقصة وانه يقبل بجميع ماورد في المستند من شروط وأحكام مع التأمينات الأولية ويكتب عليه الأوراق الثبوتية.

يحتوي المغلف الثاني العرض المالي.

- وتوضع المغلفات بمغلف ثالث يكتب عليه مناقصة تنظيف مبنى المؤسسة العامة للتأمينات الاجتماعية

/ الإدارة العامة/ وأرشيف الصالحية.

- يبقى العارض الفائز مرتبطاً بعرضه ستين يوماً.

المدير العام

يحيى أحمد

إعلان

طلب استدراج عروض أسعار داخلي

لتوريد قطع تبديلية لصالح محطة سد تشرين الكهرومائية

تعلن المؤسسة العامة لسد الفرات عن رغبتها في استدراج عروض أسعار داخلي لتوريد قطع تبديلية لصالح العمل في محطة سد تشرين و ذلك وفق ما هو وارد في دفتر الشروط الحقوقية والمالية والفنية الخاصة بهذا الإعلان.

١- التأمينات الأولية : (١٠٠٠٠٠٠) ل.س مليون ليرة سورية تدفع وفق الطريقة المحددة في دفتر الشروط الحقوقية والمالية.

٢- التأمينات النهائية : ١٠% عشرة بالمئة من قيمة العقد الإجمالية تدفع وفق الطريقة المحددة في دفتر الشروط الحقوقية و المالية .

٣- مدة التنفيذ: / أقصر مدة ممكنة / يراها العارض ضرورية تبدأ من التاريخ المحدد في كتاب أمر المباشرة.

٤- مدة إرتباط العارض بعرضه : / ٤٥ / خمسة وأربعون يوما تقويميا تبدأ من تاريخ جلسة فض العروض.

٥- مدة إرتباط العارض المرشح بعرضه: / ٤٥ / خمسة وأربعون يوما تقويميا تبدأ من تاريخ تبليغ العارض خطياً إحالة التعهد عليه.

٦- غرامة التأخير: /٠,٠٠١/ واحد بالألف عن كل يوم تأخير من قيمة العقد الإجمالية على ألا يتجاوز مجموع الغرامات نسبة٢٠% عشرون بالمئة من القيمة الإجمالية للعقد ووفق ماهو وارد في دفتر الشروط الحقوقية والمالية.

٧- آخر موعد لتقديم العروض نهاية الدوام الرسمي من يوم الأحد الواقع في ٥ / ٣ / ٢٠١٧.

٨- يبدأ فض العروض يوم الأحد الواقع في ١٢ / ٣ / ٢٠١٧ في الساعة الحادية عشرة صباحاً في مركز المؤسسة بطرطوس .

٩- تقديم العروض : تقدم العروض إلى ديوان أحد فروع المؤسسة بدمشق العدوي جانب مشفى الشفاء - حلب العبّارة الجديدة – طرطوس جانب مشفى الرحمن مرفقاً بجميع الوثائق و الأوراق الثبوتية اللازمة والمحددة في دفتر الشروط الحقوقية والمالية.

١٠- يمكن الحصول على الإضبارة من أحد فروع المؤسسة بدمشق أو حلب أو طرطوس مقابل دفع مبلغ قدره / ٢٠٠٠ / فقط ألفان ليرة سورية وهي من وثائق قبول العرض.

١١- يشترط في العارض أن يكون مشتركا بنشرة الإعلانات الرسمية لدى المؤسسة العربية للإعلان إذا كانت قيمة العرض تتجاوز مليون ليرة سورية في عام التعهد.

١٢- يرجع إلى نظام العقود الصادر بالقانون رقم (٥١) لعام ٢٠٠٤ ودفتر الشروط العامة الصادر بالمرسوم التشريعي رقم /٤٥٠/ لعام ٢٠٠٤ في كل ما لم يرد عليه نص في هذا الإعلان ودفتر الشروط الحقوقية والمالية وفي حال عدم الكفاية يعتبر التشريع العربي السوري النافذ هو المختص في التفسير وحل الخلافات.

١٣- تقبل العروض مجزأة .

المدير العام

للمؤسسة العامة لسد الفرات

المهندس نجم البنيّة

إعلان عطاء

الجهة المعلنة: تدعو وكالة الأدفنتست للتنمية والاغاثة (ADRA) العارضين لتقديم عروضهم لعطاء تقديم وتوريد تجهيزات طبية (اعادة تاهيل فيزيائي) .في منطقة جرمانا ريف دمشق.

نوع الاعلان: عطاء محلي مفتوح

تصنيف العارضين: عارض محلي، حصراً شركة تجهيزات طبية. حاصلة على سجل تجاري مع ملاءة مالية سارية المفعول.

موضوع الاعلان: شراء وتسليم تجهيزات طبية (اعادة تاهيل فيزيائي)وفقاً للشروط والوثائق المطلوبة من وكالة الأدفنتست للتنمية والاغاثة (ADRA).

رقم العطاء: 17-02-Health-JR1

تاريخ الغلق: 15 شباط 2017 الساعة الرابعة عصراً بتوقيت دمشق.

يمكن الحصول على الوثائق المتعلقة بالعطاء بدءاً من 5 شباط 2017 في دمشق ، مزة غربية شارع زيد بن الخطاب، بناية 105 ، الطابق الأرضي، مكتب وكالة الأدفنتست للتنمية والاغاثة (ADRA).

تفاصيل الاتصال: هاتف 6133913، بريد الكتروني: procurement@adrasyria.org

إنذار عن طريق الكاتب بالعدل

إلى العمال:

١- عماد عبد الهادي الشامي ٢- عبد الحفيظ محمود دولة ٣- مهند قاسم الأشقر ٤- عمر خالد الجراح

نظراً لتضرركم من غيابكم عن العمل بدون إذن رسمي ولجهالتنا بعنوانكم الحالي فإننا ننذركم بالعودة إلى العمل خلال عشرة أيام من تاريخ النشر وإلا تعتبرون منقطعين عن العمل وبحكم المستقيلين

موجه الإنذار شركة جراح وشامي وأشقر

شكر وامتنان

الزميل الصحفي محمد زكريا

يتقدم بالشكر والامتنان إلى إدارة مشفى المواساة الجامعي لحسن الرعاية والاهتمام ويخص بالشكر

مدير المشفى الدكتور عصام الأمين

كما يخص بالشكر رئيس قسم الجراحة البولية

الدكتور صلاح رمضان

والأستاذة عبير بالي

متمنياً للجميع دوام النجاح والتوفيق في عملهم الإنساني

مذكرة إخطار صادرة عن المحكمة الشرعية بدمشق اليرموك

رقم الأساس: ٢٤٦ لعام ٢٠١٧

طالبة التبليغ: فاطمة جمعة بنت كمال يمثلها المحامي نبيل الحلبي

المدعى عليه: عدنان جمعة بن شعبان مجهول مكان الإقامة

تخطرك المحكمة لحضور جلسة المحاكمة في الساعة العاشرة من يوم الأحد الواقع في ٢٠١٧/٢/٢٦ للنظر في الدعوى المقامة عليك من زوجتك الجهة المدعية فاطمة جمعة بطلب تفريق لعلة الشقاق وإذا لم تحضر أو ترسل وكيلاً عنك تجري بحقك المعاملة القانونية ويكون الحكم الصادر بحقك بمثابة الوجاهي وبسبب الظروف الاستثنائية وعملاً بأحكام المادة ٣٤ من قانون أصول المحاكمات رقم ١ لعام ٢٠١٦ وتعميم وزارة العدل جرى تبليغك بواسطة الصحف أصولاً

القاضي الشرعي

٥٩٢٢٢

إعلان صادر عن المحكمة الشرعية بدمشق الغرفة السادسة

بمثابة مذكرة دعوة موجهة الى المدعى عليه

رقم أساس الدعوى: ٢٠١٧/٦/٢٧٨٦

المدعية: منور الهبول يمثلها المحامي ثابت بدوي

المدعى عليه: مروان بن محمد أديب الهبول

في الساعة العاشرة زوالية من يوم الأحد الواقع في ٢٠١٧/٢/٢٦ المعين لرؤية الدعوى المقامة عليك من منور الهبول بطلب مجلس عائلي تدعوك المحكمة الشرعية بدمشق للحضور في الوقت المحدد حتى إذا لم تحضر أو ترسل وكيلاً عنك تجري في حقك المعاملة القانونية وبسبب الظروف الاستثنائية عملاً بأحكام المادة /٣٤/ من قانون أصول المحاكمات رقم /١/ لعام ٢٠١٦ جرى تبليغك بواسطة الصحف أصولاً

القاضي الشرعي

٥٩٢٢٣

إعلان بمثابة مذكرة دعوة

صادرة عن محكمة البداية المدنية السادسة بدمشق

في الدعوى رقم أساس /١٠٣/ لعام ٢٠١٦

المدعي: السيد وزير شؤون رئاسة الجمهورية- إضافة لمنصبه- تمثله إدارة قضايا الدولة

المدعى عليه: السيد بلال مرعي بن جمعة

نظراً لتعذر تبليغك في موطن إقامتك بسبب الأوضاع الأمنية وفق ما ورد في الشروحات الواردة على مذكرة دعوتك تقرر تبليغك مذكرة الدعوة في إحدى الصحف المحلية عملاً بأحكام المرسوم التشريعي رقم /٢٥/ لعام ٢٠١٣ علماً أن موعد الجلسة القادمة هو يوم الأحد الواقع في ٢٠١٧/٢/٢٦ الساعة التاسعة صباحاً فإذا لم تحضر بنفسك أو ترسل من ينوب عنك تجري بحقك المعاملة القانونية أصولاً وسيصدر الحكم بحقك بمثابة الوجاهي

القاضي

٥٩٢٢٤

إعلان

طالب الترميم: انطوان دنبكلي بن جورجي

المطلوب الترميم بمواجهته: أحمد زينو بن محمد

قررت رئاسة التنفيذ المدني بحلب بتاريخ ٢٠١٧/١/٢٢ بالملف التنفيذي رقم ٤٣٦/ م/٢٠١٧ النشر بصحيفة يومية والإعلان على لوحة إعلانات الدائرة بأن الملف التنفيذي رقم ١٠٨٩٨/م/٢٠١١ يتعلق بتحصيل سند سحب من الدائن أحمد زينو بن محمد بمواجهة المدين انطوان دنبكلي بن جورجي بمبلغ مائتان وخمسة وثلاثون ألف ليرة سورية وقد فقد نتيجة الظروف الأمنية بمدينة حلب ثم تم ترميمه وأبرأ وكيل الدائن المدين من السند المذكور ووافق على ترقين إشارة الحجز التنفيذي التي سبق لموكله أن وضعها على صحيفة العقار محضر (٢/١٥٩٩) م.ع ثالثة بحلب بالملف قبل فقدانه فعلى من يود الاعترض على ذلك المراجعة بالملف خلال مهلة أقصاها عشرون يوماً تلي تاريخ النشر والإعلان تحت طائلة ترقين الإشارة المذكورة أصولاً.

مدير التنفيذ المدني بحلب

٥٩٢٤١

إعلان بمثابة مذكرة دعوة

صادرة عن المحكمة الشرعية الخامسة بدمشق

رقم أساس: ٢٠١٧/٢٢٨٨

الجهة المدعية (طالبة التبليغ): غدير خارج بنت عصام يمثلها المحاميان مأمون العارف وسناء شيخ الصاغة

الجهة المدعى عليها (المطلوب تبليغها): حسن آغا بن نور الدين- المقيم في حمص منطقة الوعر

موضوع الدعوى: تفريق لعلة الشقاق (تبليغ الطلب العارض)

تثبيت الطلقات الثلاث الواقعة بدمشق الأولى المؤرخة بـ ٢٠١٥/٨/١ والثانية ٢٠١٥/٨/٨ والثالثة ٢٠١٥/٨/١٥ وعدم وقوع الرجعة وتسجيل الطلاق المكمل للثلاث في قيود السجل المدني المختص وتقرر تحديد الساعة التاسعة من يوم الأربعاء الواقع في ٢٠١٧/٣/١ موعداً للجلسة المحددة وتدعوك المحكمة للحضور في الوقت المحدد لذلك حتى إذا لم تحضر أو ترسل وكيلاً عنك ستجري في حقك المعاملة القانونية وبسبب الظروف الاستثنائية والأوضاع وعملاً بأحكام المادة /٣٤/ من قانون أصول المحاكمات المدنية رقم /١/ لعام ٢٠١٦ جرى تبليغك بواسطة الصحف أصولاً.

القاضي

٥٩٢٤٢

إعلان تبليغ بالصحف

قرار صادر عن المحكمة الشرعية الأولى بدمشق

طالبة التبليغ: غيداء البني بنت محمد إياد

المطلوب تبليغه: حسان المحمود بن عبد الرزاق

خلاصة الحكم المطلوب تبليغه: لقد صدر عن هذه المحكمة القرار رقم /٥٤/ في الدعوى رقم أساس /٢٠٢/ بتاريخ ٢٠١٧/١/٣١ والمتضمن:

١- تثبيت الزواج الجاري بين الطرفين المتداعيين بدمشق بتاريخ ٢٠١٦/١٠/٢٨ على مهر معجله خمسمائة ألف ليرة سورية مقبوضة ومؤجله مليون ليرة سورية باقية بذمة الزوج

٢- إرجاء التسجيل في سجلات الأحوال المدنية لحين إبراز رخصة زواج للمدعى عليه صادرة عن شعبة التجنيد التابع لها أو حدوث ولادة

٣- تضمين المدعى عليه الرسوم والمصاريف

قراراً وجاهياً وبمثابة الوجاهي قابلاً للطعن بالنقض

ونظراً لتعذر تبليغ المطلوب تبليغه بسبب الظروف الأمنية فقد جرى تبليغه بالصحف وذلك عملاً بأحكام المرسوم التشريعي رقم المادة /٣٤/ من القانون رقم /١/ لعام ٢٠١٦ وإذا لم يسلك طرق الطعن خلال المدة القانونية يصبح الحكم مبرماً صالحاً للتنفيذ.

القاضي

٥٩٢٥٤

مذكرة إخطار

صادرة عن المحكمة الشرعية بدمشق – الغرفة الرابعة

بالدعوى أساس: ٢٠١٩ لعام ٢٠١٧

الجهة المدعية: لما حديدة بنت محمد سعيد يمثلها المحامي حسن بلشة

الجهة المدعى عليها: ابراهيم الأجداد بن محمد سعيد

الدعوى: تفريق لعلة الشقاق ومهر ونفقة

تخطرك المحكمة لحضور جلسة المحاكمة في الساعة التاسعة من يوم الأربعاء ٢٠١٧/٢/٢٢ للنظر بالدعوى المقامة من المدعية لما حديدة بطلب تفريق ومهر ونفقة.

وإذا لم تحضر الجلسة أو ترسل وكيلاً عنك ستجري بحقك المعاملة القانونية وسيعتبر الحكم الذي سيصدر بحقك بمثابة الوجاهي وعملاً بقانون الأصول رقم ١ لعام ٢٠١٦ جرى إخطارك بالصحف. ونظراً لجهالة محل إقامتك جرى إخطارك بالصحف.

قاضي المحكمة الشرعية بدمشق

الغرفة الرابعة

٥٩٢٥٥

في ندوة ملتقى الفن التشكيلي
الخط العربي من أرقى الفنون التشكيلية والتجريدية

كان من الضروري للقائمين على ملتقى الفن التشكيلي أن يسلطوا الضوء في ثاني ندوات الملتقى الشهرية والتي أقيمت مؤخراً في المركز الثقافي العربي في أبو رمانة على فن الخط العربي، بعد غياب ليس بالقصير عن الحديث عنه في ندواتنا وبعد قلة أنشطته ومَعارضه ورحيل رواده، وذلك بمشاركة الباحث أحمد المفتي ود. محمد غنوم والخطاط عدنان شيخ عثمان.

وقد أكد الفنان أكسم طلاع المشرف على الملتقى على أهمية هذه الندوة وضرورتها لا سيما في الوقت الحاضر بعد أن عانى هذا الفن بعض الإهمال من قبل وسائل الإعلام.

بين الموهبة والاكتساب

وما بين الموهبة والاكتساب في تعليم فن الخط ميّز عدنان شيخ عثمان في مداخلته بينهما، حيث أن الموهبة هي الاستعداد الفطري لدى فرد ما اتجاه اختصاص ما، أو هي الإمكانيات الخاصة قبل أن تدخل عليها المحاولات والتجارب، في حين أن الاكتساب هو الجهد المبذول لصقل الموهبة والارتقاء بها، وصولاً لتحقيق المهارة العملية في بلورة الإمكانيات الخاصة وإظهارها بأحسن ما يمكن.. من هنا أكد شيخ عثمان أن الخط باعتباره من أرقى الفنون التشكيلية والتجريدية لا يحلق بالممارسة، وأشار إلى أن طالب فن الخط الموهوب تلزمه فترة ليست بالقصيرة لاكتساب خبرة عملية من خلال محاكاة نماذج خطية لأستاذه المباشر، أو لأساتذة الخط المشهود لهم بالابتكار والإتقان، حتى إذا تبلورت في ذاكرته البصرية مئات الحروف وتشكيلاتها والتكوينات الخطية وطرائقها واكتسبت يده المهارة لتنفيذ ما اختزنته ذاكرته أضحى خطاطاً متقناً، وإذا كانت لديه موهبة نادرة دخل منطقة الإبداع دون استثناء وصار علماً يشار إليه بالبنان، وأستاذاً بعد تلمذة مديدة وإماماً بعد امتداد، ونوه شيخ عثمان إلى أن الخط العربي قائم في ثلاثة أرباعه على المحاكاة الدقيقة للنماذج القوية، والربع الأخير نصفه مساحة الحركة والحرية التي من خلالها يضيف المبدعون إبداعاتهم ويبقى النصف الآخر خالياً لن يسبر أغواره أحد.

تذوّق جماله

وتحت عنوان تذوّق جمال الخط العربي تحدث د. محمد غنوم عن أسلوبين أساسيين في الخط العربي لو نظرنا إليهما لوجدنا جماليات متنوعة بينهما ولا اختلاف، لأن النبع واحد حيث لكل منهما تشكيلات تنضح بجمالية خاصة به، فالأسلوب الهندسي أو ما يُطلَق عليه باليابس أو الجاف والذي يضم مختلف أنواع الخطوط الكوفية والهندسية من مربعة وغيرها والتي تتسم بالهدوء والسكينة، وبذات الوقت بالصرامة والدقة في المقاييس، حيث الأوزان محددة وفقاً لميزان عادل بين أطوال الحروف وعرضها، وموزعاً المساحات والفراغات بحرص نادر، وقد تسير بعض التكوينات الخطية في هذا الأسلوب نحو معادلات جمالية تخضع لرياضيات بصرية، تجعل العين في حالة ذهول من إعجاز صبر الخطاط المبدع الذي يبني الحروف بناء معمارياً، وقد وضع لها أساساً متيناً ورصفت عليه الحروف ليشكل منها عمارة بصرية عربية. ولا يخفي غنوم أن بعض خطاطي هذا الأسلوب وجدوا أن التخفيف من الصرامة والدقة والحسابات الرياضية ليس بمستحب، فأدخلوا بعض الليونة فيه بتزيين الحروف والكلمات التي أبهجت الناظر وأغنت التكوين.

أما الأسلوب الثاني للخط العربي والذي تحدث عنه غنوم فهو ما يُعرَف باللين الذي يضم في جنباته خطوطاً أهمها الثلث والنسخ والتعليق والإجازة والديوان بنوعيه والرقعة، والتي تتحقق بأداة بسيطة نتناولها من ضفة نهر بلادنا وهي القصبة التي تطرب سمعنا عندما تكون نايا، وتبهج بصرنا عندما تخط حروفنا بعد أن تتعامل أنامل الخطاط في تهذيبها وتشذيبها، وقد أخذ غنوم خط الثلث مثالاً عن هذه الخطوط ليبين أن كتابة حروف الثلث يتطلب تحقيقها ميزان الذهب الدقيق لتحقيق القيمة العالية له، والتي لا تتم إلا بعد تمرين وتدريب طويلين، ولا يستطيع الخوض في محيط حروف خط الثلث إلا من أتقن السباحة وتمتع بقوة البصر والبصيرة وهو الذي يشترط جمال الداخل والخارج، فهذا الخط برأي غنوم يفتح أبواب الجمال على مصراعيه سواء في رشاقة وأناقة الحروف والكلمات، أو في تكوين اللوحات التي تحقق التوازن البصري، وهنا تساءل غنوم: ألا يتوازن هذا الإبداع مع إبداعات عصر النهضة في أوربا؟ زنوه إلى اللوحات الخطية لعبقري بلاد الشام بدوي الديراني في تعانق حروف وكلمات لوحاته، بصعودها وهبوطها والتفافها على خلفية مزينة بتشكيل يجعل في اللوحة كمالاً فنياً أخاذاً، وكذلك مذكراً بخط الديوان الذي يصبو إلى الحرية هارباً من أسوأ القواعد والأوزان الصارمة، فيصعد ويهبط لمسافات كبيرة غير هيّاب من الوقوع في الحفر فيرقص ويغنّي ويشدو بحروفه التي تذهب يميناً متى تشاء وتعود يساراً عندما ترغب ثم تلتف وتتكور.

الحرف ولد في سورية

وخُتِمَت الندوة بمداخلة قيّمة للباحث أحمد المفتي الذي تحدث مطوّلاً عن أهمية الخط العربي في الحضارة العربية والإسلامية، إذ بيّن أن كل الدراسات التاريخية والآثارية تؤكد أن الحرف ولد في سورية مع حضارة أوغاريت ووادي الرافدين، التي قدمت مكتبات معجمية كبيرة ضمت آلاف النقوش، وأشار في سرده الهام إلى الفرق بين الكتابة التي جاءت في عشرة آلاف سنة ق.م، وبين الخط الذي ولد متأخراً وكان المؤرخون يظنون أن الخط الهيروغليفي هو بداية الحضارة، إلا أن الدراسات الآثارية كما أوضح المفتي أكدت أن سورية مهد الحضارة، والحرف ولدَ في شمالها وبلاد الرافدين، ومن خلال الحضارة السومرية بدأت الكتابة ليكون الخط الأول ليس الهيروغليفي وإنما السومري، وبيّن أن امتداد حضارة آلاف السنين كانت بحاجة لمفصل فكانت أوغاريت ذلك المفصل بين ما قبلها وما بعدها، وهي التي أبدعت أبجدية من ٢٨ حرفاً لتكون هي وإيبلا وكل الممالك عبارة عن مكتبات لآلاف النقوش التي سجلت فكر وحضارة الإنسان، وذكّر المفتي بأسماء عديدة كان لها دور كبير في تحليل الخطوط والكتابات القديمة أمثال ابن مقلة وأحمد بن وحشي النبطي الذي ألّف كتاباً بعنوان "شوق المستهام في معرفة رموز الأقلام" وهو الكتاب الذي استند إليه العالم البريطاني شامليون في فك رموز حجر رشيد الهيروغليفية في مصر عام ١٨٢٢.

أمينة عباس

ملتقى الأكاديميين السوريين:
بناء الإنسان وربط الجامعة بالمجتمع

انطلاقا من الإيمان بأهمية الاستثمار في العنصر البشري باعتباره أجدى وأنجع الاستثمارات، وباعتبار الجامعة من أهم المولدات المعرفية والناقلة لها، أقامت مديرية ثقافة طرطوس وعلى مدى أربعة أيام الملتقى المعرفي الأول للأكاديميين السوريين في المركز الثقافي العربي بطرطوس شمل أربع جلسات، تناولت كل جلسة محوراً أغناه عدد من المثقفين والأكاديميين من المحافظات السورية (تخصصية المناهج ووظائيفيتها، البحث العلمي وآفاق التطور، رأس المال المعرفي واستثماره، وتضمنت جلسة الختام محوراً خاصاً بطلبة الدراسات العليا ورسالة الجامعة في الحياة الثقافية والاجتماعية).

وعن فكرة الملتقى حدثنا كمال بدران مدير الثقافة في طرطوس أنها أتت لربط الجامعة بالمجتمع لاتهامها دائما بأنها تقدم دراسات نظرية ولا يوجد لهذه الدراسات تطبيقات على أرض الواقع، كما أردنا من خلاله الوقوف على أهم العقبات التي تحول دون تطبيقات أو مخرجات الجامعة في سوق العمل وفي المجتمع والثقافة ككل، ومن هنا أتى العنوان الفرعي رسالة الجامعة في الحياة الاجتماعية.

واعتبر د. طالب عمران الأستاذ في كلية الهندسة المدنية في جامعة دمشق أن الأكاديميين هم بشكل غير مباشر قادة المجتمع الحقيقيون، يخرجون كل الفعاليات المنتجة في المجتمع من مهندسين وأطباء ومدرسين ومن يعملون في الاقتصاد، وهم مسؤولون عن هذا النتاج الذي يطرح في المجتمع ويمتلك نواسب تفاعل مع الإنتاج الموجود فيه، لافتاً إلى أن هذه الفعاليات الثقافية لها أهمية كبيرة حيث يلتقي الأكاديميون ويتفاعلون مع جمهور معين ويخرجون بآراء ومقترحات ربما تكون مفيدة في المستقبل، لأن هذه اللقاءات مثمرة. وأشار د. عمران إلى أننا نعيش هذه الفترة نوعاً من السطحية الثقافية المرعبة الناتجة عن عدم اهتمام الأجيال الجديدة بالرأسمال المعرفي الذي ينطلق باتجاهين: الأول المناهج الدراسية يأخذ منها معرفة، وهذه المعرفة ستجعل منه منتجا في المستقبل بعد أن يتخرج من الجامعة، وله رديف مهم جداً لتكوين الشخصية في المجتمع، ومصدر هذا الرأسمال المعرفي هو الكتب والقراءة والرحلات والاستكشاف، وقد لا يستطيع الإنسان أن يتحرك خارج إطار مكانه لذلك يقتصر رأس المال المعرفي الرديف على المطالعة وهي شبه معدومة، لأن التقنية ربضت بشكل غير مباشر على صدور الأجيال الجديدة، والثقافة التي تأتي عن طريق الإنترنت، هي ثقافة قاصرة والكتاب هو الصديق الحقيقي للعقل وتراكم المعارف عند الإنسان.

في حين رأى د. صلاح الدين يونس أن الملتقى وضع لنفسه مجموعة من الأسس والتصورات تقوم على إثارة الأسئلة وعلى ترك فضاء الأجوبة مفتوحا، لافتاً إلى أن وظيفة المؤتمرات أن تشير وتدل على أشكال الحل وتعدديتها. وتحدث د. يونس عن مقترحات لتغيير نظم التعليم العالي وما قبل العالي معتبراً أن المشكلة تكمن في أن التعليم الأساسي يفضي بما لديه للتعليم العالي ونشاطات الحياة الأخرى، كما تمت الإشارة إلى مواطن الخلل في أنظمة التعليم وتم طرح بعض الحلول منها إعادة هيكلة المعلم والمنهاج وفق منظورات حديثة بحيث يكون المعلم مرشداً لا متلقياً، وأن يشارك الطالب في عملية البحث وليس أستاذاً له في التلقين. وبيّن د. يونس أن معظم الأكاديميين الذين شاركوا هم ذوو تجربة هامة في التعليم العالي وما قبله ولهم مؤلفات وآراء ومعظم هذه الآراء كانت تصب في اتجاه واحد مثل كيف ننطلق من جديد، ونعيد البناء، والإنسان من خلال التعليم، وكيف تكون الجامعة مرتبطة بحاجات المجتمع، والعلاقة بين سلوك العمل والتخصص العلمي.

وأشاد د. أحمد شحود أستاذ مساعد في كلية السياحة بهذه المؤتمرات وخاصة في هذه الظروف لما لها من دور في تثقيف المواطن والإنسان في سورية، خاصة مع وجود كادر من المثقفين والأكاديميين، مشيراً إلى أن المحاور ذات قيمة علمية وثقافية عالية وتحدث فيما يخص إدارة الأزمة والمخاطر التي تعرضت لها المواقع الأثرية والفندقية ليس فقط في طرطوس وإنما في المحافظات الأخرى أيضاً.

رشا سليمان

هناك في قبو الروح حياة

كنت أشتم في رائحة الأمكنة كل الأشياء التي تسللت برفق لتتحول إلى ذكريات.. ذكريات كانت تشعرني بالدفء أغلب الأحيان.

كنت أمارس طقوسي ذاتها في كل زيارة لبيت العائلة.. فأسرع قبل الجميع افتح ذراعي لأحضن الصباح وأعانقه بأنانية الأطفال.. أتفقد صحة الأزهار وهل رائحتها مازالت تفي بعهود الغياب.. أحصي عدد ولادات الأشجار.. أدخل وأخرج من غرفة والدي عشرات المرات، أحمد الله أنه مازال على قيد حياتنا، ولكنني في كل مرة أخرج بكامل خذلاني، فأنا لم أعثر على أمي التي ماتت منذ عدة سنوات، فكيف لقلبي الصغير أن يحتمل فكرة الغياب.!.

أقف في غرفتي وكأني لم أغادرها منذ عشرين عاماً.. أتطلع من نافذتها الكبيرة وأراقب ندف الثلج كيف تتساقط على كل هذا القبح الذي نحن عليه الآن.!.

لاشيء قد تغير في ذاك الحي وكأني تركت طفولتي ومراهقتي منذ ساعات خلف الباب وبين أزقة حارتنا.. الطيب مازال طيباً وربما أصبح أكثر طيباً.. القبيح مازال على قبحه بل أنجب لنا الأقبح..

العاطل عن العمل مازال حتى اللحظة يبحث عن صفر ليبدأ.. بائع سجائر الدخان بالتقسيط مازال على نذالته بفارق زوجتين متصابيتين.. المدارس.. الطلاب.. كبار السن.. التقاليد.. الأعراف.. كل شيء لم يطله العمر سوى الحزن الذي صار له أشكال وألوان، وكبر فجأة وصار في كل بيت له تاريخ وعنوان.!.

أكثر ما افتقدته هو روح الأشياء وكأن الروح أصيبت بقصر النظر والإعياء. والسؤال هنا: هل للأحداث جينات وراثية تنتقل عبر الأيام..؟! أما من مجال لتحسين أو حتى تهجين تلك السلالات فنكتب ولو مرة واحدة تاريخ بنكهة السلام..؟!. لا اعلم ربما لله تدبير وحكمة في ذلك فكان ما كان..

تأتيني بنت الجيران وهي فتاة بعمر الندى.. تأتيني بسؤال واحد تنبش به أرض ذاكرتي وتعيدني لإجابات تخدش حياءً مجتمعياً إلى الآن.. قالت لي مبتسمة (خالتي ما بشوفك غير عم تقرأي ما بشوف بجزدانك غير الكتب ما بتملي؟!).

ابتسمت لها ورجوتها في سري أن تصمت فلا تملك خالتك الهشة تلك طاقة للمواجهة بعد الآن،

شيء ما يبكي بداخلي عندما لا أجيب عن تلك التساؤلات، أو ربما فقدت إجابتي بريقها لكثرة الاستعمال.

كلما ضاق بي المكان والزمان انزل القبو بداخلي.. القبو الذي تمر سنوات دون أن ننتبه إلى صدئه وغبار خيوطه التي اعتلاها العنكبوت، ولا نسعى إلى تنظيفه حتى تبدأ صدورنا بالصراخ.. فأنزل لأعيد ترتيبه فهو بحاجة لارتجاج ليصبح صالحا للحياة..

أخرج من غرفتي حاملة على ظهر قلبي المكسور أربعين عاماً من الصمت.. أخرج على صوت نحيب يأتي من مكان ليس ببعيد على مرمى قبلة وقلب.. نحيب اعتدنا عليه للأسف مذ خيمت الحرب على صدر بلادي، وزرعت الأرض شهداء.. الحرب طحنت وطناً أخضر وسلمتنا أكياس رماد..!.

لينا أحمد نبيعة

إعلان

تقرر تحويل الشكل القانوني لشركة قلعي وقدح التضامنية إلى شركة محدودة المسؤولية وفق ما يلي:

١- اسمها: شركة قلعي وقدح المحدودة المسؤولية
٢- غايتها: صناعة الألبسة الرياضية والقطنية
٣- رأسمالها: ٣,٢٠٠,٠٠٠ ليرة سورية
٤- مركزها: ريف دمشق
٥- مدتها: خمسون عاماً

علماً أن الشركة لا يوجد عليها ديون

شركة قلعي وقدح

إخطار مجلس عائلي

صادر عن المحكمة الشرعية بدوما
رقم أساس الدعوى: ٢٠١٧/٢٨
المدعية: كوثر سيف الدين أسياد يمثلها المحامي جهاد خطاب
المدعى عليه: ماهر ناصر خليفة
موضوع الدعوى: تفريق لعلة الشقاق والضرر والنفقة
بعد أن تعذر تبلغك مذكرة الدعوى بسبب الظروف الأمنية فإن المحكمة تخطرك لحضور جلسة المحاكمة الساعة العاشرة صباحاً المقررة جلستها يوم الاثنين ٢٠١٧/٢/٢٧ والمتضمن حضور مجلس عائلي وإن لم تحضر أو ترسل وكيلاً عنك تجري بحقك المعاملة القانونية وسيصدر الحكم بحقك بمثابة الوجاهي.
القاضي الشرعي
٥٩٢١٣

إخطار

صادر عن المحكمة الشرعية بدوما
رقم أساس الدعوى: ٢٠١٧/١١
المدعية: أمل سمير الحمود
المدعى عليه: مداح حميدي الحمود
موضوع الدعوى: تثبيت طلاق وزواج ونسب
بعد أن تعذر تبلغك مذكرة الدعوى بسبب الظروف الأمنية فإن المحكمة تخطرك لحضور جلسة المحاكمة الساعة العاشرة صباحاً المقررة جلستها يوم الاربعاء ٢٠١٧/٢/٢٢ المتضمن اليمين الحاسمة الموجهة من قبل الجهة المدعية أمل الحمود على الشكل التالي (والله العظيم إنني لم أطلق زوجتي أمل بنت سمير الحمود بتاريخ ٢٠٠٦/١٢/٢٧ بقول أنت طالق في مدينة حلب والله).
وإن لم تحضر أو ترسل وكيلاً عنك تجري بحقك المعاملة القانونية وسيصدر الحكم بحقك بمثابة الوجاهي.
القاضي الشرعي
٥٩٢١٤

إعلان صادر عن المحكمة الشرعية
الرابعة بدمشق

بمثابة مذكرة تبليغ بالصحف
موجهة إلى المدعى عليه
الدعوى رقم أساس: ٢٠١٧/٢٠٣٠
الجهة المدعية: نور المنير بنت محمد فايز والدتها فايزة يمثلها المحامي حسام فواز المغربي
الجهة المدعى عليها: حسام الحلبي بن ممدوح والدته قمر
(والمجهول الإقامة حالياً)
في الساعة العاشرة زوالية من يوم الاثنين الواقع في ٢٠١٧/٢/١٣
تدعوك المحكمة الشرعية الرابعة بدمشق للحضور في الوقت المحدد بالدعوى المقامة عليك من المدعية تبليغ يمين حاسمة وفق الصيغة التالية:
(والله العظيم إنني لم أطلق زوجتي المدعية نور المنير بنت محمد فايز بدمشق بتاريخ ٢٠١٥/٥/٢٧ بلفظ أنت طالق بالثلاثة أو أي لفظ من ألفاظ الطلاق وإن المدعية ماتزال زوجتي وعلى عصمتي وعقد نكاحي والله).
حتى إذا لم تحضر أو ترسل وكيلاً عنك تجري بحقك الإجراءات القانونية ولجهالة مكان اقامتك جرى تبليغك بواسطة الصحف أصولاً ويعتبر الحكم الذي سيصدر بمثابة الوجاهي بحقك.
القاضي
٥٩٢٣٣

إعلان بمثابة مذكرة دعوة

صادرة عن محكمة البداية المصرفية بحلب
القاضي: فاطمة دهان
المساعد: راما السيد علي
المدعي: شركة بنك بيمو السعودي الفرنسي- المساهمة المغفلة ذات السجل التجاري رقم /١٣٩٠١/ لعام ٢٠٠٣ دمشق ممثلة بالسيدين خالد بن محمد حسن أبو البرغل وسامي سمير منير يمثلهم المحامي بشير آجيا
المدعى عليهم:
١- شركة ورثة جورج كركجيان التضامنية ذات السجل التجاري رقم ٢٠٧٠٤ حلب ممثلة بأي من شركائها الياس كركجيان- أنطوان كركيجان- ليلى يولند طوقتلي- كالا كركجيان
٢- الياس كركجيان بن جورج
٣- أنطوان كركجيان بن جورج
٤- ليلى يولند طوقتلي بنت يوسف
٥- ماري تيريز كركجيان بن جورج
٦- كارلا كركجيان بن جورج
الدعوى: مطالبة مبلغ
في الدعوى رقم أساس /٥/ لعام ٢٠١٧ نظراً لعدم التمكن من تبليغ المدعى عليهم ضمن المناطق غير الآمنة وفق أحكام المادة ٣٤/أ أصول محاكمات قررت المحكمة إبلاغ المدعى عليهم بواسطة النشر بصحف العاصمة وعلى لوحة إعلانات المحكمة بلزوم الحضور إلى المحكمة يوم الثلاثاء الواقع ٢٠١٧/٢/٢٨ الساعة ١٠ زوالية.
وإذا لم تحضر أو ترسل وكيلاً قانونياً في الموعد المذكور أجريت بحقكم المعاملة القانونية.
وعليه اقتضى الإعلان
القاضي
٥٩٢٢٧

إعلان بالصحف بمثابة إخطار تنفيذي

بالملف ٦١٣ لعام ٢٠١٧ تنفيذ دوما
طالب التنفيذ: حسين عرابي بن محمد يمثله المحامي باسل جمعة
الجهة المنفذ عليها: محمود حسن ابن بديع- مجهول الإقامة
وضع موضع التنفيذ القرار البدائي ٩٤١/٢٣٦٥ تاريخ ٢٠١٦/١٢/٢٧ الصادرة عن محكمة البداية المدنية الأولى بدوما والمتضمن: تثبيت بيع المركبة ٣١٧٨١٨ دمشق وترقين إشارة الدعوى الموضوعة على صحيفة المركبة بعد التسجيل أصولاً.
وبناء على طلب المحكوم له وتنفيذاً لأحكام المادة ٢٨٧- ٢٨٨ أصول محاكمات مدنية نكلفك بتنفيذ مضمون القرار المذكور خلال ١٥ يوماً من تاريخ النشر وإلا ستجري بحقك الإجراءات القانونية أصولاً.
مدير التنفيذ بدوما
٥٩٢٣٢

إعلان

- اسم الجهة المعلنة: الشركة الأهلية للمنتجات المطاطية والبلاستيكية
- عنوانها: دمشق- باب شرقي مقابل الدفاع المدني- ص. ب ٧٩٥
- نوع الإعلان: مناقصة محلية وبالظرف المختوم
- آخر موعد لاستلام العروض: نهاية الدوام من يوم الأحد ٢٠١٧/٢/١٩
- تاريخ فض العروض: الساعة العاشرة من صباح يوم الاثنين ٢٠١٧/٢/٢٠
- نص الإعلان:
- الحاجة إلى تقديم كمية /٥٠/ طناً +. ٢٥٪ مادة البولي ايتلين منخفض الكثافة/ لينر لزوم إنتاج أكياس النايلون.
- الشروط الخاصة
- الإعلان للمرة الأولى بالسرعة الكلية
- مدة الارتباط بالعرض /٢٠/ يوماً
- التأمينات الأولية: فقط مليونا ليرة سورية لاغير
- التأمينات النهائية: ١٠٪ من القيمة الإجمالية للعقد
- تقدم العروض ضمن مغلفين يوضعان ضمن مغلف ثالث مغلق معنون باسم الشركة ورقم الإعلان وموضوعه حسب دفتر الشروط الخاصة الحقوقية والمالية.
- تقديم العروض بديوان الشركة أو ديوان المؤسسة العامة للصناعات الكيميائية بدمشق- برامكة- شارع أبو بكر- مقابل المنطقة الحرة
- مدة التنفيذ: خمسة عشر يوماً من تاريخ أمر المباشرة.
- يمكن الحصول على دفتر الشروط الخاصة (الفنية والحقوقية والمالية) من ديوان الشركة أو ديوان المؤسسة العامة للصناعات الكيميائية لقاء مبلغ /٥٠٠٠/ فقط خمسة آلاف ليرة سورية لاغير.
- تطبق أحكام القانون رقم /٥١/ لعام ٢٠٠٤ ودفاتر الشروط العامة ضمن المرسوم /٤٥٠/ لعام ٢٠٠٤.
المدير العام
٥٩٢٥١

إعلان بمثابة مذكرة دعوى

صادر عن محكمة البداية المدنية العاشرة بدمشق
طالب التبليغ: زهير الملا يمثله المحامي معن عثمان
المطلوب تبليغهم: محمد بن محمود سائلي ومعمر بنت حسين آقيول وأمينة بنت محمود بوداك ويوسف جمال بن محمود أكيول ومحمود بشار بن عبد الرحمن آقيول.
نظراً لجهالة عنوان المطلوب دعوتهم فقد تقرر لدينا في الدعوى رقم أساس ٤٥١٣ لعام ٢٠١٧ دعوتكم لموعد الجلسة القادمة يوم الاثنين بتاريخ ٢٠١٧/٢/٢٧ الساعة التاسعة صباحاً وإذا لم يحضروا أو يرسلوا وكيلاً ستجري بحقهم المعاملة القانونية.
القاضي
٥٩٢٤٣

إعلان بمثابة مذكرة إخطار

صادر عن المحكمة الشرعية السادسة بدمشق
رقم الدعوى: ٢٠١٧/٢٩١٦
الجهة المدعية (طالبة التبليغ): مروة أوضه باشي يمثلها المحاميان مأمون العارف وأسامة عزت أبو آذان.
الجهة المدعى عليها (المطلوب تبليغها): سمير عاشور بن أحمد المقيم في دمشق القدم أتوستراد حارة السبيل
موضوع الدعوى: تفريق لعلة الشقاق والضرر.
تقرر تحديد الساعة التاسعة من يوم الاثنين الواقع في ٢٠١٧/٢/٢٧ موعداً للجلسة المحددة وتدعوك المحكمة للحضور في الوقت المحدد لذلك حتى إذا لم تحضر أو ترسل وكيلاً عنك ستجري بحقك المعاملة القانونية.
وبسبب الظروف الاستثنائية والأوضاع الأمنية وعملاً بأحكام المادة /٣٤/ من قانون أصول المحاكمات المدنية رقم /١/ لعام ٢٠١٦ جرى تبليغك بواسطة الصحف أصولاً.
القاضي
٥٩٢٤٤

إعلان صادر عن المحكمة الشرعية
بدمشق

الغرفة السابعة
بمثابة مذكرة دعوة موجهة إلى المدعى عليه
رقم أساس الدعوى: ٢٠١٧/٧/٣٤٤٤
المدعي: ناهد زيدان وكيلها المحامي أنور الحلبي
المدعى عليه: حسام الدين نعسه بن حسن
في الساعة العاشرة زوالية من يوم الأربعاء الواقع في ٢٠١٧/٣/١ المعين لرؤية الدعوى المقامة من ناهد زيدان بطلب تفريق ونفقة. تدعوك المحكمة الشرعية بدمشق للحضور في الوقت المحدد حتى إذا لم تحضر أو ترسل وكيلاً عنك تجري بحقك المعاملة القانونية وبسبب الظروف الاستثنائية عملاً بأحكام المادة /٣٤/ من قانون أصول المحاكمات رقم /١/ لعام ٢٠١٦ جرى تبليغك بواسطة الصحف أصولاً
القاضي الشرعي
٥٩٢٤٥

إعلان صادر عن المحكمة الشرعية
بدمشق

الغرفة الرابعة
بمثابة مذكرة إخطار موجهة إلى المدعى عليه
رقم الأساس: ١٩٦٥/لعام ٢٠١٧
الجهة المدعية: نوفة حسين طعمة
الجهة المدعى عليها: باسل عبدو الخطيب
الساعة التاسعة زوالية من يوم الأحد الواقع في ٢٠١٧/٢/٢٦ المعين لرؤية الدعوى المقامة عليك من المدعية نوفة حسين طعمة بطلب الطلاق.
تخطرك المحكمة الشرعية الرابعة بدمشق للحضور في الوقت المحدد حتى إذا لم تحضر أو ترسل وكيلاً عنك تجري بحقك المعاملة القانونية ولعدم الحضور جرى إخطارك بواسطة الصحف أصولاً سنداً للمادة ٣٤ أصول محاكمات مدنية ويعتبر الحكم الذي سيصدر بحقك بمثابة الوجاهي.
القاضي الشرعي
٥٩٢٤٦

إعلان صادر عن المحكمة الشرعية
بدمشق

الغرفة الرابعة
بمثابة إخطار موجه إلى المدعى عليه
رقم الأساس: ٤٧٢٤ لعام ٢٠١٧
الجهة المدعية: نورهان مبدي بنت هايل تمثلها المحامية آلاء مارديني
الجهة المدعى عليها: مصطفى السعيد ابن طارق
في الساعة العاشرة زوالية من يوم الاثنين الواقع في ٢٠١٧/٢/٢٧ لرؤية الدعوى المقامة من قبل الجهة المدعية نورهان مبدي بطلب عارض بالتفريق لعلة الشقاق وبطلب عارض تصحيح اسم المدعى عليه وتدعوك المحكمة الشرعية الرابعة بدمشق للحضور في الوقت المحدد أعلاه حتى إذا لم تحضر أو ترسل وكيلاً عنك تجري بحقك المعاملة القانونية وعملاً بالمادة ٣٤ /٢٠١٦ جرى تبليغك بالصحف وسيعتبر الحكم الذي سيصدر بحقك بمثابة الوجاهي.
القاضي
٥٩٢٤٧

مذكرة إخطار صادرة عن المحكمة
الشرعية الثامنة بدمشق

رقم الأساس: ٣٧٢١/لعام ٢٠١٧
الجهة المدعية: آلاء بنت عماد الدين عطايا يمثلها المحامي محمد طلال ملص.
الجهة المدعى عليها: نضال بن وليد السعدي والدته سعاد تولد دمشق ١٩٧٥ من التابعية الفلسطينية بطاقة العائلة /١١٧٣٦٩/.
الساعة التاسعة زوالية من يوم الثلاثاء الموافق لـ ٢٨ شباط لعام ٢٠١٧ لرؤية الدعوى المقامة عليك من المدعية آلاء بنت عماد الدين عطايا بطلب حضور المجلس العائلي. تخطرك المحكمة الشرعية الثامنة بدمشق للحضور في الوقت المحدد حتى إذا لم تحضر أو ترسل وكيلاً عنك تجري بحقك الإجراءات القانونية وسيصدر الحكم بحقك بمثابة الوجاهي.
ولتعذر تبليغك بسبب الظروف الأمنية جرى تبليغك بواسطة الصحف أصولاً عملاً بأحكام المادة ٣٤ من قانون أصول المحاكمات المدنية رقم ١ لعام ٢٠١٦.
القاضي
٥٩٢٤٨

تنويه

الشركة الأهلية للمنتجات المطاطية والبلاستيكية
موضوع تقديم مطحنة للعوادم ومخلفات الإنتاج
ورد خطأ في التاريخ بنشرة الإعلانات رقم /١٣٦٢٠/ تاريخ ٢٠١٧/١/٢٩ وجريدة البعث رقم ١٥٧٤٧ تاريخ ٢٠١٧/١/٢٦ والصحيح:
الاثنين ٢٠١٧/٢/٢٠ بدلاً من الأحد.
الثلاثاء ٢٠١٧/٢/٢١ بدلاً من الاثنين
مما اقتضى التنويه.
المدير العام
٥٩٢٤٩

إعلان بمثابة مذكرة دعوة

صادرة عن المحكمة الشرعية الثالثة بدمشق
الجهة المدعية: نبيهة بنت ممدوح الصفدي أصالة عن نفسها وإضافة لتركة مؤرثتيها إكرام وإسعاف بنات ياسين الصفدي.
الجهة المدعى عليها المطلوب تبليغها:
١- خالد بن بدر الدين الميداني أصالة عن نفسه وإضافة لتركة مؤرثتيه إكرام وإحسان الصفدي.
٢- جمال الدين بن بدر الدين الميداني أصالة عن نفسه وإضافة لتركة مؤرثتيه إكرام وإحسان الصفدي.
رقم الأساس: ١١٣٠ لعام ٢٠١٧
الجلسة: ٢٠١٧/٣/١٣
نظراً لجهالة عنوانكما فقد تقرر لدينا دعوتكما بالموعد المذكور أعلاه الساعة التاسعة صباحاً وإذا لم تحضرا أو ترسلا وكيلاً عنكما ستجري بحقكما المعاملة القانونية.
القاضي
٥٩٢٥٠

مذكرة تبليغ بواسطة الصحف

صادرة عن محكمة الصلح المدني في الكسوة
رقم الأساس /١٢٨/ لعام ٢٠١٧
المدعي: نظيرة موسى الأحمد تمثلها المحامية نصرة الخالد
المدعى عليه: فهمية موسى الأحمد
الدعوى: تصفية تركة
تدعوك المحكمة لحضور الجلسة المحددة في يوم ٢٠١٧/٢/٢٨ الساعة التاسعة صباحاً للنظر بالدعوى المقامة عليك وإذا لم تحضري بنفسك أو ترسلي وكيلاً عنك ستجري بحقك المعاملة القانونية.
القاضي
٥٩٢٥٢

مذكرة تبليغ بالصحف

صادرة عن المحكمة الشرعية في جرمانا في الدعوى رقم أساس ٣١٠ لعام ٢٠١٧
الجهة المدعية: نوال مصطفى الزامل يمثلها المحاميان أحمد الزامل ونعيم البلبيسي
الجهة المدعى عليها: أحمد محمد ديب القدور
الدعوى: تفريق لعلة الغيبة
نظراً لجهالة عنوانك فقد تقرر تبليغك بإحدى الصحف اليومية موعد الجلسة القادمة يوم الثلاثاء بتاريخ ٢٠١٧/٣/١٤ وذلك في تمام الساعة ١٠,٠٠ صباحاً.
وإذا لم تحضر أو ترسل عنك وكيلاً تجري بحقك الإجراءات القانونية وسيصدر الحكم بحقك من حيث النتيجة بمثابة الوجاهي.
القاضي
٥٩٢١٨

إعلان صادر عن المحكمة الشرعية
الرابعة بدمشق

بمثابة مذكرة إخطار بالصحف
موجهة للمدعى عليه
رقم أساس الدعوى: ٢٠١٧/٤/١٨٠٨
المدعية: ايناس حلمي بنت محمد سعيد
المدعى عليه: محمد أيمن أبو اذان بن زهير
في الساعة التاسعة زوالية من يوم الثلاثاء الواقع في ٢٠١٧/٢/٢٨ المعين لرؤية الدعوى المقامة عليك من المدعية بطلب تفريق لعلة الشقاق ومهر مؤجل ونفقة حتى إذا لم تحضر أو ترسل وكيلاً عنك تجري بحقك الإجراءات القانونية ويعتبر الحكم الذي سيصدر بمثابة الوجاهي بحقك.
ولتعذر تبليغك للأوضاع الأمنية جرى تبليغك بواسطة الصحف أصولاً.
القاضي
٥٩٢١٩

مذكرة إخطار بواسطة الصحف

صادرة عن المحكمة الشرعية في الكسوة
رقم أساس ١٠ لعام ٢٠١٧
المدعية: وداد المحمد بنت محمد وخلفه تولد ١٩٨٨
المدعى عليه: خالد أبو خليل بن ديب وخضرة تولد ١٩٨٨/٦/٦
الدعوى: تفريق
تخطرك المحكمة لحضور الجلسة المحددة في يوم الأربعاء ٢٠١٧/٢/٢٢ الساعة التاسعة صباحاً للنظر بالدعوى المقامة عليك وإذا لم تحضر بنفسك أو ترسل وكيلاً عنك تجري في حقك المعاملة القانونية وسيصدر الحكم بحقك بمثابة الوجاهي تلي التبليغ ثلاثون يوماً.
القاضي
٥٩٢٢١

الكلمة الضائعة

حلت بثينة من قلبي بمنزلة
بين الجوانح لم ينزل بها أحد
يا ليتنا والمنى ليست مقربة
أنا لقيناك والأحراس قد رقدوا
فيستفيق محب قد أضرّ به
شوق إليك ويشفى قلبه الكمد
وعاذلون.....

ا	ب	ف	ق	و	ق	و	ا	ل	م	ن	ى
ض	هـ	ي	و	ا	ل	ر	ش	و	ق	ل	ي
ر	م	س	ع	ل	ب	ق	ا	ب	س	ق	ا
ي	ق	ت	ا	ا	ي	د	ل	م	ب	ي	ل
ن	ر	ف	ذ	ح	و	و	ك	ن	ي	ن	ج
ز	ب	ي	ل	ر	ي	ا	م	ز	ا	ا	و
ل	ة	ق	و	ا	ش	ق	د	ل	ل	ك	ا
ن	ق	ا	ن	س	ف	ل	ب	ة	ي	م	ن
ل	د	ل	ا	ل	ى	ب	هـ	ق	ت	ح	ح
ي	ح	ي	ا	م	ل	هـ	ا	د	ن	ب	ا
س	ل	ك	ح	ب	ث	ي	ن	ة	ا	م	ن
ت	ت	و	د	ل	م	ب	ي	ن	ح	ن	ا

الكلمة الضائعة

من أحد عشر حرفاً: -من شعراء الغزل العربي-

الصيدليات المناوبة- الخفارة الليلية - من الساعة ٢٣ حتى ٩ صباحا

مازن الخراط- شارع مرشد خاطر- بغداد الراجع- موقف القزازين- ٤٤٤٧١٤٨
الروضة- نوري باشا- خلف جامع الروضة-٣٣٣٣٤٧٧
الوفاء- الجسر الأبيض- دوار التربية- ٣٣٢٣٠٩٥
اعتدال- سبع بحرات- شهبندر- مقابل مركز الباسل- ٤٤٤٢٠٢٦
السلامة- ركن الدين- موقف آدم- ٢٧٥٤٢٠٠
فادي عبد النور- ساحة العباسيين - ٤٦٢٦٠٤٢
جوبر الحديثة- جوبر - شارع الأصمعي - ٤٦٣٢٧٨٨
أحمد ماهر كبب- مجتهد- أول كورنيش الميدان- ٨٨٢٦٩٢٨
شاهين- باب مصلى- مقابل مشفى الرشيد
الكواكبي- كورنيش الميدان- موقف الكواكبي- ٨٨٨٣٠١٠
الأنوار- الزاهرة الجديدة - ٦٣١٨٦٣١
الحديثة- الزاهرة القديمة- بعد الجسر المحلق -٦٣٠٢٢١٤
عبير كيال- زاهرة قديمة- قبل موقف السوق ٨٨٢٥٠٩٩
الخالد- أول اوتستراد الزاهرة الجديدة- جانب النقل الداخلي- ٥٤١٣١٤٨
ياسر القاري - شرق المنطقة الصناعية- مقابل نادي النضال
زياد الأحمد- قدم- عسالي- ٨١١٩٧٤٠
خلدون العلي- مزة- فيلات غربية- مقابل برج تالا- ٦٦٦٤٢٦٥
عبد اللطيف الخضر- مزة- فتالة- مقابل المدينة الجامعية - ٢١٣١٣١٢
أحمد سفر- مزة- شيخ سعد- ٦٦٤٤٩٩٩
ميسر بقلة - كفرسوسة- جانب جامع خزيمة- ٢١٢٠٢٠٧
باسل بغدادي- كفرسوسة- جانب أبنية الطيران- ٢١١١٨٦٢
عساف أبو عيسى- دويلعة- طريق الكباس
محمد أيمن حمامية - قابون- جانب جامع الغفران
أنيس قدور- أول مساكن برزة- مقابل مشفى ابن النفيس- ٥١٢٣٤٥٣
أمل ناصيف- مساكن برزة- الاوتستراد الثاني- مقابل نادي قاسيون- ٥١٢٢٧٣٣
سنا نيصافي- برزة البلد- أول طريق مشفى تشرين- جنوب كازية النزهة

أنت والنجوم

الحمل
لاتضيّع الوقت، ولاتنتظر وعوداً من أحد، فالأيام القادمة تحمل الفرص الثمينة التي تبحث عنها، الضغوط المادية في طريقها للزوال.

الثور
إذا أردت حسم مسألة معينة، أو القيام بخطوة هامة، فمن الأفضل التحرك خلال منتصف هذا الشهر، تطور غير متوقع على الصعيد العاطفي.

الجوزاء
تفرح لانفراج مالي يفتح أمامك الأبواب، حيث فرص النجاح والتفوق كبيرة، استفد من أخطائك، ولا تدع خيبات الأمل تتكرر.

السرطان
تشعر بالملل، وتميل إلى الانزواء بعيداً عن الأضواء، مهنياً تحصد نتائج طيبة من جهودك السابقة.

الأسد
تكون مرتاحاً لسير الأمور، وتعود علاقاتك إلى مجراها الطبيعي، الحالة المالية تعرف تغييرات كطلب قرض، أو تحصيل دين.

العذراء
لن تخيب آمالك، وقد تحصل على أكثر مما تتوقع، إنه الوقت المناسب لتسديد الأهداف، فلا تتأخر، بشرى سارة في طريقها إليك.

الميزان
النجوم تدعمك، والحظوظ قوية على أكثر من صعيد، وما عليك سوى التحرك، والعمل الدؤوب، وعدم إضاعة الوقت.

العقرب
تعيش لحظات جميلة، وتشهد حدثاً هاماً على الصعيد العائلي كولادة طفل، أو نجاح دراسي، مهنياً تسير الأمور بشكل إيجابي هذه الفترة.

القوس
نظّم مصاريفك وفواتيرك، ولا تحمّل نفسك أعباءٍ إضافية هذه الفترة، مهنياً من المناسب حالياً التعاون مع الزملاء والأصحاب.

الجدي
تشعر بحماسة كبيرة على الصعيد العاطفي، وتعيش أوقاتاً جميلة أنت بحاجة إليها، التزم بمواعيدك، ولا تتأخر عن عملك.

الدلو
تكثّف نشاطك، وتعمل على مشروع هام، كن جريئاً، وابحث عن مصلحتك الحقيقية، واستفد من تجاربك السابقة.

الحوت
تظهر تحديات في حياتك العملية أو العائلية، وتكون قادراً على التعامل معها بإيجابية، الوضع المالي يتجه نحو الانفراج.

كلمات متقاطعة

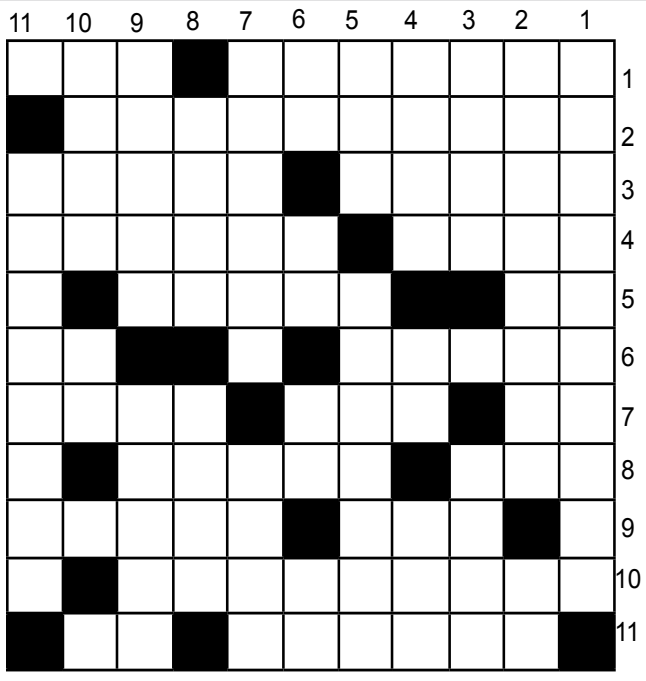

أفقي:
١-فيلسوف يوناني في عصر ما قبل (سقراط) عُرف (بالفيلسوف الباكي)-إكليل
٢-ممثل كوميدي مصري راحل
٣-شاعر وكاتب مسرحي فرنسي كان معاصراً لـ (موليير)-راجعه او انتابه أمر ما
٤-أحرف من (الإيماءة)-يبعدنا عن المكان أو عن الأمر
٥-أداة نصب-(الهند) مبعثرة
٦-يساير ويماشي ركب التطور- أحرف من (نسمة)
٧-متشابهان-وبخ ولام-لايسمع
٨-روح-عاصمة أوروبية
٩-أبو البشرية/م/-مجاري أو دروب
١٠-مطربة سورية راحلة
١١-أهم جائزة سينمائية في العالم-حب

عمودي:
١-وزير خارجية أمريكي سابق يعتبر ألمع دبلوماسي أمريكي حاز على جائزة (نوبل)
٢-ممثلة سورية-والد/م/
٣-علم مذكر- (أسمو) مبعثرة
٤-شعر الوجه والذقن- نصف(كاتب) - وطأ
٥-يتوجع بصوت منخفض- عالم لغوي وأعظم نحوي في القرن السابع الهجري وضع مؤلفات كثيرة أهمها(الألفية)
٦-ندى-ضمير منفصل/م/-مناص-ثلثا (جار)
٧-ثاني أكبر مدن(أوزباكستان)-(مرمر)مبعثرة
٨-تابع- إحدى القارات /م/
٩-إتقان الترتيل-(الطود)مبعثرة
١٠-ساندن ودعمن-يكتم بين اثنين
١١-ممثلة سورية راحلة

الحل السابق

أفقي:
١-اميل سيوران
٢-بيروت-سندان
٣-ولج-أحيا- حج/م/
٤-محن-أين
٥-حل/م/-(د ل ة ا م ا)
٦-عسقلان-لقلق
٧-تنتعل-ابتعد
٨-أيأس-خان/م/
٩-هولاكو-لجين
١٠-يس-سرداب
١١-الرأفة/م/-آلاء/م/

عمودي:
١-أبو العتاهية
٢-ميل-حسن يوسف
٣-يرجم-قتال
٤-لو- أسعل/م/
٥-ستاندال-كسل
٦-لن-نورا
٧-وسيلة-(ا ا)
٨-رنا-البخلاء
٩-(أ د)-أمقت-جبى
١٠-ناجي العلي
١١-نحن-قد-نجا

الهواتف الضرورية

الاسعاف ١١٠
شرطة النجدة ١١٢
الاطفاء ١١٣ أو /٢١٣١٨٨٨/- ٢١٢٩١١٣ -٢١٣٩٦١٧- ٢١٣٩٦١٩- ٢١٣٩٦٢٠- /٢١٣٩٦٢١
طوارىء المياه ١١٤
شرطة المرور ١١٥
الشرطة العسكرية ١١٦
طوارىء الكهرباء ١١٧
الاسعاف العسكري ١١٨
شكاوى التموين - دمشق ١١٩
شكاوى التموين - ريف دمشق ١٢٠- ٩٧٤٢
الاستعلام الصوتي لوزارة الداخلية ١٠٥
مواضع التسجيل للمكالمات القطرية ١٤١.
مواضع التسجيل للمكالمات الدولية ١٤٣
مواضع التسجيل للبرقيات المهتوفة ١٤٦
للاستعلام عن الارقام الهاتفية «اذا لم يرد الرقم المطلوب في الدليل» ١٤٧
الساعة الناطقة ١٥١
مؤسسة نقل الدم ٦٦١٥٩٤٥
مشفى المواساة ٢١٣٣٠٠٠ -٣-٢ -١
مشفى دمشق ٢٢١٦٠٠٠ -٣-٢.١
الهلال الاحمر ٤٤٢١٦٠١
حركة المطار ٥٤٤٥٩٨٠.٢.١.٣
طوارىء كهرباء المزة ٦٦١١٢٨٣
طوارىء المؤسسة العامة لمياه الشرب ١١٤
طوارىء المزرعة ٤٤٢٤٧٩٩
طوارىء برزه ٥١١٨٤٩٧
طوارىء المزة ٦٦٢٣٩٦٦
خدمات طوارىء الصرف الصحي في محافظة دمشق ١٦٤
أرقام الهواتف الثابتة لمطار دمشق الدولي
استعلامات حركة مطار دمشق الدولي ٥٤٠٠٩٨٠ - ٥٤٠٠٩٨١ - ٥٤٠٠٩٨٢ - ٥٤٠٠٩٨٣
أرقام مقسم مطار دمشق الدولي ٥٤٠٠٩٨٤ - ٥٤٠٠٩٨٥ - ٥٤٠٠٩٨٦ - ٥٤٠٠٩٨٧ - ٥٤٠٠٩٨٨ - ٥٤٠٠٩٨٩
المؤسسة العامة للخطوط الحديدية السورية ١٣٦

هواتف الشكاوى

- هاتف دمشق: ٦٦١٨٨٠٢
- هاتف حلب: ٣٦٢٧٢٤٠
- هاتف اللاذقية: ٣٥٧٦٢٧
- هاتف حمص: ٤٧٩١٣٦
- هاتف درعا : ٢٣٢٣٤٥
- هاتف الحسكة: ٣١٠٢١٠
- هاتف دير الزور: ٢٢١٨١٤
- هاتف الرقة:٢٣٥٧٩٩
- هاتف القنيطرة: ٢٢٣٤٧٧٨
- هاتف ادلب: ٢٣٨٨٣٣
- هاتف حماة: ٥٢٣٢٩٥
- هاتف طرطوس: ٣٢٤١٤٥

مسابقة الشطرنج

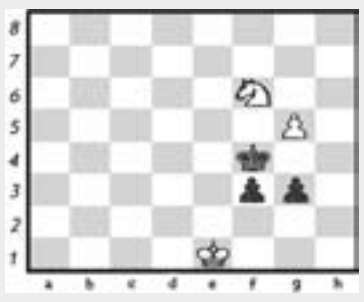

فكّر كيف يموت الملك الأسود بالنقلة الخامسة.

إعداد الحكم الدولي: ياسين خليل المكتف

إعلان
خلاصة عقد الإيجار للسيد: هيثم سليمان الزعبي المتضمن
اسم المؤجر: سليمان الزعبي
اسم المستأجر: هيثم سليمان الزعبي
مدة عقد الإيجار من تاريخ ٢٠١٧/١/٨ إلى ٢٠١٩/١/٧م
عنوان المتجر: درعا- حي المطار- مقابل جمعية البر والخدمات الاجتماعية عقار ١٢٤١٩
أمين السجل التجاري بدرعا

إعلان
خلاصة عقد الإيجار للسيد: سليم أحمد الحسن
العنوان: صافيتا راس مندو عقار ٥/٩٨٦
مدة الإيجار: من ٢٠١٧/١/٣١ لغاية ٢٠١٨/١/٣٠
المؤجر: منذر سلامة إبراهيم
المستأجر: سليم أحمد الحسن
أمين السجل التجاري بطرطوس

إعلان
خلاصة عقد الإيجار للسيد: سليمان نظمي جديد
العنوان: م طرطوس دوير الشيخ سعد عقار ٣/٢٨٠
مدة الإيجار: من ٢٠١٧/٢/١ لغاية ٢٠١٨/٢/١
المؤجر: حسن محسن العبود
المستأجر: سليمان نظمي جديد
أمين السجل التجاري بطرطوس

إعلان
خلاصة عقد الإيجار للسيد: علاء عبد الهادي يوسف
العنوان: طرطوس الهنكار عقار ٧/٥٣٩١
مدة الإيجار: من ٢٠١٧/١/٤ لغاية ٢٠١٨/١/٤
المؤجر: علاء عبد الهادي يوسف
المستأجر: منى محي الدين إبراهيم
أمين السجل التجاري بطرطوس

إعلان
خلاصة عقد الإيجار للسيد: أحمد حجازي ابن مصطفى والمتضمن: عقد الإيجار يبدأ من تاريخ ٢٠١٧/١/١٥ وحتى ٢٠١٨/١/١٤
عنوان المتجر: جرمانا- القريات- الشارع العام- عقار رقم ٢٢٨٩
المؤجر: أحمد شرف الدين ابن: شريف تولد: ١٩٣٣
المستأجر: أحمد حجازي ابن: مصطفى تولد: ١٩٨٧
أمين السجل التجاري بريف دمشق

إعلان
خلاصة عقد الإيجار للسيد: فايز بركات السويدان المتضمن
اسم المؤجر: علي عبد الرزاق القدور
اسم المستأجر: فايز بركات السويدان
مدة عقد الإيجار من تاريخ ٢٠١٦/١٢/١٥ إلى ٢٠١٩/١٢/١٤م
عنوان المتجر: الصنمين- الحي الشمالي- شارع الشبيبة عقار رقم ٥٨٧
أمين السجل التجاري بدرعا

إعلان
خلاصة عقد الإيجار للسيد: راشد محمود دخلله المتضمن
اسم المؤجر: عدنان محمد الشعابين
اسم المستأجر: راشد محمود دخلله
مدة عقد الإيجار من تاريخ ٢٠١٧/١/١٥ إلى ٢٠١٨/١/١٤م
عنوان المتجر: درعا- حي السبيل- جانب حوالات الفؤاد عقار ١٤٧٢٨
أمين السجل التجاري بدرعا

إعلان
خلاصة عقد الإيجار للسيد: شادي موسى خليفه المتضمن
اسم المؤجر: عوض أحمد الحاج
اسم المستأجر: شادي موسى خليفه
مدة عقد الإيجار من تاريخ ٢٠١٧/١/٢٥ إلى ٢٠٢١/١/٢٤م
عنوان المتجر: عقربا- الحي الأوسط- الشارع القديم عقار /٢٠٠/
أمين السجل التجاري بدرعا

إعلان
خلاصة عقد الإيجار للسيد: محمود صادق ابن محي الدين والمتضمن: عقد الإيجار يبدأ من تاريخ ٢٠١٦/١١/١٠ وحتى ٢٠١٩/١١/١٠
عنوان المتجر: قدسيا- ساحة كوران- عقار رقم ٢٢/٤٣١٨
المؤجر: عيد مرعي ابن: سعيد تولد: ١٩٥٤
المستأجر: محمود صادق ابن: محي الدين تولد: ١٩٤٧
أمين السجل التجاري بريف دمشق

إعلان
خلاصة عقد الإيجار للسيد: محمد ضافر شريده ابن أحمد والمتضمن: عقد الإيجار يبدأ من تاريخ ٢٠١٧/٢/١ وحتى ٢٠١٨/٢/١
عنوان المتجر: يلدا- الطريق العام- عقار رقم ١٩٠٧
المؤجر: محمد مازن منصور ابن: محمد سعيد تولد: ١٩٧٥
المستأجر: محمد ضافر شريده ابن: أحمد تولد: ١٩٨١
أمين السجل التجاري بريف دمشق

إعلان
خلاصة عقد الإيجار للسيدة: رندا شاهين بنت شاهين والمتضمن: عقد الإيجار يبدأ من تاريخ ٢٠١٧/١/١٥ وحتى ٢٠١٨/١/١٤
عنوان المتجر: جرمانا- القريات- الشارع العام- عقار رقم ٢٢٨٩
المؤجر: أحمد شرف الدين ابن: شريف تولد: ١٩٣٣
المستأجر: رندا شاهين بنت: شاهين تولد: ١٩٧٧
أمين السجل التجاري بريف دمشق

إعلان
خلاصة عقد الإيجار للسيد: غياث الحصين ابن عيسى والمتضمن: عقد الإيجار يبدأ من تاريخ ٢٠١٧/٢/١ وحتى ٢٠١٨/٢/١
عنوان المتجر: يلدا- الطريق العام- عقار رقم ١٩٠٧
المؤجر: فايزة حموي بنت: سعد الدين تولد: ١٩٥٨
المستأجر: غياث الحصين ابن: عيسى تولد: ١٩٧٧
أمين السجل التجاري بريف دمشق

إعلان
خلاصة قرار لجنة التصنيف البدائية بضريبة الدخل المقطوع من مالية دمشق رقم ١٤٤/٥/١١٤٥ تاريخ ٢٠١٤/٧/١٧ العائد للسيد: سمير واكيم على العقار رقم ٢١٧٥ شاغور بساتين علماً أن تاريخ المباشرة يبدأ من ٢٠١٤/٧/١٧ وعنوان المتجر دمشق المنطقة الصناعية بعد مفرق كراج السيدة زينب
مدير التجارة الداخلية وحماية المستهلك بدمشق

إعلان
خلاصة عقد الإيجار العائد للمستأجر السيد: محمد ابو نبوت على العقار ٢/٣/١٢١ والمؤجر السيد: قصي خليفة علماً أن مدة الإيجار سنة واحدة تبدأ من ٢٠١٧/١/١٩ وعنوان المتجر دمشق مزة فيلات شرقية شارع الاسكندرية
مدير التجارة الداخلية وحماية المستهلك بدمشق

إعلان
خلاصة عقد استثمار: محمد وليد حبابه ورفاقه
والمستأجر: صفوان معراوي ابن يوسف
مدة العقد: دائم يبدأ من تاريخ ٢٠١٧/١/٢٥ وينتهي بتاريخ
عنوان المتجر: حلب- الراموسة- كراج الشهباء- قطعة ١٤٨-١٤٩ (محل) عقار الراموسة
أمين السجل التجاري بحلب

إنذار موجه عن طريق الكاتب بالعدل في عربين
رقم /٧١٣/١٧٥/٧٢/ تاريخ ٢٠١٧/١/٢٣
إلى العامل: محمد محمد طاهر عبد الفتاح
نظراً لتغيبك عن العمل دون سبب مبرر فإننا نطلب إليك ضرورة الالتحاق بعملك خلال خمسة أيام اعتباراً من تاريخ تبليغك هذا الإنذار وإلا ستجري بحقك الإجراءات القانونية استناداً للمادة (٦٤) من قانون العمل رقم ١٧/ لعام ٢٠١٠
موجه الإنذار: عمر عبد الكريم المرجي س

حفر 51 بئراً جديدة لتأمين المياه لأهالي حلب

حلب-معن الغادري-عمار العزو:

بحث المهندس نبيل الحسن وزير الموارد المائية مع المعنيين في محافظة حلب خطة الطوارئ الهادفة لتوفير المياه للمواطنين، وذلك نتيجة قيام تنظيم داعش الإرهابي بقطع المياه بشكل متعمّد عن المحافظة منذ أكثر من ثلاثة أسابيع.

وبين وزير الموارد المائية أن الوزارة، بالتعاون مع المحافظة وكافة المعنيين، قامت بإعداد خطة الطوارئ، وهي تقوم على حفر ٥١ بئراً جديدة في أطراف المدينة، تضاف إلى الـ ١٥٠ بئراً المحفورة في المدينة، وسيتمّ ربطها وإيصال مياهها إلى الخزانات التجميعية، ومن ثم ضخها إلى الخزانات الرئيسية في المدينة، منوّهاً إلى أن تنفيذ الخطة بدأ منذ أربعة أيام، وتعمل الحفارات على حفر ٢٦ بئراً موزّعة على أربعة مواقع في وقت واحد وسيتم استكمال الحفر والتجهيز ووضع الآبار في الخدمة والاستثمار في القريب العاجل، كاشفاً أن إجمالي ما ستنتجه هذه الآبار لن يكون بذات الطاقة المائية الواردة من الخفسة ولكنه حل مساعد على تأمين المياه لأهالي حلب.

وقدم محافظ حلب حسين دياب عرضاً شاملاً عن الواقع الخدمي والمائي في المحافظة والجهود المبذولة لتوفير المياه وتوزيعها عبر الصهاريج والخزانات التي يزيد عددها عن ٥٥٠ خزاناً موزّعة على كافة الأحياء.

وخلال الاجتماع تمت مناقشة خطة المحافظة لتأمين أكبر كمية من المياه للأحياء السكنية والأهالي في ظل الظروف الراهنة، وتمّ التوصل إلى وضع آلية عمل جديدة تقوم على التشاركية بين جميع الجهات لحسن استثمار الآبار الجاهزة وتوزيع كميات المياه على الأحياء بشكل مناسب.

سلسلة غارات للاحتلال على غزة.. والفصائل تحذّر

توغلت قوات الاحتلال، أمس، في أراضي الفلسطينيين شرق مدينة دير البلح وسط قطاع غزة، وهاجمت بحريته الصيادين في بحر مدينة غزة بنيران الرشاشات الثقيلة، فيما قصفت طائرات الاحتلال منطقة غرب بلدة بيت لاهيا شمال القطاع ما أسفر عن إصابة الصياد محمد محمد موسى سعدالله، كما قصفت موقعاً آخر قرب منطقة الواحة على شاطئ بحر بيت لاهيا.

وتتعمّد قوات الاحتلال استهداف المزارعين والصيادين في غزة بشكل يومي، ومنعهم من فلاحة أراضيهم أو الصيد في بحر غزة، بإطلاق الرصاص الحي نحوهم.

ورداً على تلك الاعتداءات، قال الناطق باسم لجان المقاومة في غزة: "إن المقاومة لن تقف مكتوفة الأيدي إزاء أي عدوان"، محذراً من جرّ المقاومة إلى "تصعيد جديد يدفع الفصائل إلى إعادة النظر في التهدئة"، فيما قالت حركة الجهاد: إن موقف المقاومة من الاعتداءات الإسرائيلية سيتحدد في الساعات المقبلة، وقال المتحدّث باسمها داوود شهاب: "نحن الآن أمام ترجمة للتهديدات الإسرائيلية"، مشدداً أنه "على "إسرائيل" أن تفهم أنّ المقاومة لن تسمح لها بالعبث بأمننا"، وأشار إلى "أن المقاومة الفلسطينية تراقب التطوّرات عن كثب محمّلاً "إسرائيل" المسؤولية الكاملة عمّا يجري وقد يجري لاحقاً".

ورأى عضو اللجنة المركزية للجبهة الديمقراطية طلال أبو ظريفة أن "الاحتلال يصدر أزماته الداخلية تجاه القطاع من خلال التصعيد".

يأتي ذلك فيما اعتقلت قوات الاحتلال ٨ فلسطينيين في الضفة الغربية، وأفادت وكالة معاً الفلسطينية بأن قوات الاحتلال اعتقلت فلسطينيين اثنين من مخيم عسكر شمال شرق نابلس وستة آخرين من مخيم الجلزون شمال رام الله ومدينة الخليل.

وكانت قوات الاحتلال اعتقلت السبت عشرة فلسطينيين من مناطق مختلفة في الضفة الغربية وداخل الأراضي الفلسطينية المحتلة عام ١٩٤٨.

وفي سياق اعتداءات المستوطنين المتكررة على الفلسطينيين وممتلكاتهم قام عدد من المستوطنين بزراعة عشرات الدونمات من أراضي الفلسطينيين التي استولوا عليها في منطقة القعدات بقرية مادما جنوب نابلس، وقال مسؤول ملف الاستيطان شمال الضفة الغربية غسان دغلس: إنه عقب استيلاء المستوطنين على بئر مياه قاموا بزراعة أشتال العنب في منطقة القعدات القريبة من البئر.

وكالات

فيون يعتذر: توظيفي لأفراد عائلتي كان غلطة!

اعترف المرشح الجمهوري للانتخابات الرئاسية في فرنسا فرانسوا فيون أن توظيفه لأفراد عائلته، زوجته بينيلوب وأولاده، كان غلطة، مقدّماً اعتذاره للفرنسيين.

وقال فيون في مؤتمر صحفي أمس: "وظفت زوجتي كمساعدة شخصية لي على مدى الأعوام الماضية وكانت تتقاضى أجراً يبلغ ٣,٥٠٠ يورو، وهذا أمر طبيعي"، متابعاً: "نعم لقد وظفت أولادي كمساعدين لي في البرلمان وتلقوا راتباً يبلغ ٣ آلاف يورو شهرياً لقاء عملهم وكل ذلك كان وفقاً للقوانين الفرنسية وقانون العمل"، وتابع: "بعد أكثر من ثلاثين عاماً من العمل السياسي النزيه أتعرض لهجوم لم يسبق له مثيل في تاريخ الجمهورية الفرنسية الخامسة"، مؤكداً أن الحملات الهجومية التي يتعرض لها تستهدف اليمين الفرنسي وليس شخصه فقط.

وقال فيون: إنه ليس لديه ما يخفيه هو وزوجته، وأنه أجاب على جميع أسئلة المحققين في الفضيحة التي عرفت باسم "بينيلوب غيت"، مع عزمه مواصلة السباق الانتخابي، وأضاف "إن حملة جديدة ستبدأ اليوم"، متابعاً: "أنا المرشح الوحيد الذي يمكن أن يحقق التعافي الوطني".

من جهة أخرى نفى فيون أي علاقات شخصية مع مسؤولين روس أو منظمات روسية، مشيراً إلى أن المؤتمرات والندوات التي عقدها في روسيا كانت مجانية. وتطرّق فيون إلى مسألة الإرهاب، قائلاً: "التهديد الإرهابي ما زال مرتفعاً جداً. "معظم المناصرين لليمين يؤمنون بقدرتي على مواجهة اليمين المتطرف". ووفق نتائج استطلاع تم إجراؤه يومي ٣٠ و٣١ من كانون الثاني الماضي، أي بعد الكشف عن فضيحة فيون، فقد حصلت مرشحة اليمين مارين لوبان على نسبة ٢٦ – ٢٧ بالمئة من التأييد الشعبي، فيما احتل المرشح الليبرالي المستقل ايمانوئيل ماكرون المركز الثاني بنسبة تأييد بلغت ٢٢ – ٢٣ بالمئة، أما المرشح فيون فقد احتل المركز الثالث بنسبة تأييد وصلت ما بين ١٩ – ٢٠ بالمئة، بعد أن كان في المركز الأول سابقاً.

وكالات

الضغوط القانونية لإلغاء قانون الهجرة / تتمة

وحذّر الموقعون الـ٩٧ على الوثيقة بأن الحظر يضر بتوظيف المواهب والاحتفاظ بها ويهدد الأعمال ويحد من قدرة الشركات على استقطاب الاستثمارات إلى الولايات المتحدة.

وسبق أن انتقد مسؤولون من كبرى شركات "سيليكون فالي" القرار التنفيذي الذي وقّعه ترامب في ٢٧ كانون الثاني ويحظر الهجرة والسفر بصورة مؤقتة من سبع دول إلى الولايات المتحدة.

ومن الشركات الموقّعة أيضاً "إر بي إن بي" ودروب بوكس وإيباي وإينتل وكيكستارتر ولينكد إن وليفت ومودزيلا ونيتفليكس وباي بال وأوبر ويلب.

وفي السياق ذاته دعت مجموعة من الشخصيات الديمقراطية الأميركية، في طليعتها وزيرا الخارجية السابقان جون كيري، ومادلين أولبرايت، محاكم الاستئناف الفدرالية إلى الاستمرار في تعليق تطبيق مرسوم ترامب حول الهجرة، مؤكدةً أنه يضر بالأمن القومي.

ورأى الديمقراطيون في مذكرة رفعت إلى محكمة الاستئناف في الدائرة التاسعة ومقرها في سان فرانسيسكو، أن المرسوم الذي صمم وطبق وشرح بشكل سيئ يضر بالأمن القومي الأميركي.

ولفتت المذكرة بصورة خاصة إلى أن المرسوم قد يعرض للخطر حياة الجنود الأميركيين المنتشرين على الأرض، ويحدث خللاً في التعاون في مكافحة الإرهاب، كما سيغذي دعاية تنظيم "داعش" المتطرّف الذي يؤكد "أن الولايات المتحدة في حرب ضد الإسلام".

وتشمل مجموعة الديمقراطيين الموقعين على المذكرة أيضاً العديد من المسؤولين في إدارة الرئيس السابق باراك أوباما، مثل مستشارته السابقة للأمن القومي سوزان رايس والمدير السابق للسي آي إيه ليون بانيتا ووزيرة الأمن الداخلي السابقة جانيت نابوليتانو.

وكان قاضي اتحادي في سياتل أصدر حكماً يوم الجمعة بتعليق العمل بالأمر التنفيذي في أنحاء البلاد، بانتظار صدور نتائج مراجعة قانونية شاملة له، وفتح الحكم نافذة للمسافرين من الدول السبع المقصودة بالقيود على دخول الولايات المتحدة، في حين تستمر حالة الغموض القانوني. ورفضت محكمة الاستئناف الفدرالية في سان فرانسيسكو الأحد استئنافاً قدّمته إدارة ترامب ضد قرار تعليق تطبيق المرسوم، وقد تلقت العديد من المذكرات والوثائق.

وشن ترامب هجوماً على القاضي الاتحادي، ثم على النظام القضائي، الذي يعتبره مسؤولاً عن عرقلة جهوده لتقييد الهجرة، وهو ما تعهد به خلال حملته الانتخابية عام ٢٠١٦.

وسعى الديمقراطيون لاستغلال هجمات ترامب على القضاء لإثارة تساؤلات بشأن مدى استقلال نيل جورساتش مرشّحه للمحكمة العليا، فيما حث جمهوريون الرئيس الأمريكي على التوقّف عن هذا الوابل من الانتقادات للسلطة القضائية التي يصفها الدستور الأمريكي بأنها تقوم بضبط سلطات السلطة التنفيذية والكونغرس.

أردوغان ينقل أصول الدولة لـ "صندوق القصر"

أمرت الحكومة التركية بنقل أصول مملوكة للدولة قيمتها عشرات مليارات الدولارات إلى "صندوق سيادي".

وتتراوح الأصول المنقولة إلى الصندوق السيادي بين كيانات مملوكة للدولة بالكامل مثل بنك زراعات وحصة صغيرة للحكومة في الخطوط الجوية التركية.

وشملت عملية النقل حصص الحكومة في الشركات التي تمت خصخصتها مثل الخطوط الجوية التركية، حيث تملك الدولة ٤٩,١٢ بالمئة، وبنك خلق الذي تملك فيه نسبة ٥١,١١ بالمئة، وكذلك نقلت حصتها التي تبلغ نحو ٧ بالمئة في تورك تيليكوم، والنسبة التي تحوزها في بورصة اسطنبول والبالغة ٧٣,٦ بالمئة.

وتمّ كذلك نقل الشركات المملوكة للدولة بالكامل مثل مؤسسة توزيع الغاز الطبيعي "بوتاش"، ومكتب البريد وشركة إنتاج الشاي إلى "الصندوق السيادي".

ووصفته المتحدّثة باسم حزب الشعب الجمهوري المعارض سيلين بوك بأنه "صندوق القصر العقاري"، في إشارة إلى المجمع الرئاسي لرئيس النظام رجب طيب أردوغان، فيما قارن النائب الجمهوري فايق أوزتراك الصندوق بتجاوزات البيروقراطية العثمانية إبان القرن التاسع عشر.

وقال جيمس سواير، خبير الشؤون التركية في مجموعة أوراسيا، إن إعلان تأسيس الصندوق يأتي تماشياً مع رؤية أردوغان للمزيد من اقتصاد تديره الدولة في وقت تستعد فيه البلاد لاستفتاء العام الحالي حول توسيع صلاحياته، وأضاف: "إن هذه الخطوة تزيد من تركيز السياسات الاقتصادية بأيدي أردوغان بدون أي رقابة"، فيما قال أوزغور آلتوغ، الخبير الاقتصادي في بي جي سي كابيتال في اسطنبول، إن قيمة الأصول المنقولة تبلغ نحو ٣٣ مليار دولار. وأكد آران اردام عضو البرلمان التركي عن حزب الشعب الجمهوري أن أردوغان يعمل على إقامة نظام استبدادي قائم على إسكات جميع الأصوات المعارضة له في البلاد، وأضاف: "مثل هذا النظام سيهدد مستقبل تركيا بالكامل وهو ما لا يبالي به أردوغان الذي يريد أن يحكم تركيا بمفرده وبشكل مطلق"، مشيراً إلى أن أردوغان يشن حملات إعلامية استفزازية قبيل الاستفتاء الشعبي على التعديلات الدستورية. يذكر أن أردوغان سعى إلى حصول حزبه "العدالة والتنمية" على الأغلبية المطلقة في البرلمان التركي من أجل تعديل الدستور وتحويل النظام التركي إلى نظام رئاسي يمنحه التفرد بالحكم.

وكالات

إعلان استدراج عروض بالظرف المختوم بالسرعة القصوى

الجهة المعلنة: منظمة أرض الانسان الايطالية TdH.lt

إعلان موجه لكافة الشركات العاملة على أرض القطر

نوع الإعلان: مناقصة محلية مفتوحة

العارضين: عارضين عاملين على أراضي القطر

موضوع الإعلان: توريد أجهزة ومعدات لتجهيز مركز العناية بذوي الاحتياجات الخاصة (معالجة فيزيائية) في محافظة حمص ووفقاً للشروط والوثائق المطلوبة من منظمة أرض الانسان TdH.lt

رقم المناقصة: المناقصة خاصة بالمشروع NL-SJR٢

الضمان النهائي (كفالة حسن الأداء) كفالة مصرفية أو شيك مصدق بقيمة ١٠٪ من قيمة العقد الكلية (ترفق مع العقد الموقع) لصالح منظمة أرض الانسان الايطالية TdH.lt

تاريخ بدء تقديم العروض: يوم الاثنين ٢٠١٧/٢/٦ في تمام الساعة ١٢,٠٠ ظهراً وحتى يوم الخميس ٢٠١٧/٢/٩ في تمام الساعة ١٥,٠٠ الثالثة مساءً بتوقيت دمشق

علماً أنه ستفض العروض في نفس اليوم الخميس ٢٠١٧/٢/٩ ويمكن الحصول على دفتر الشروط المتعلق بالإعلان من مكتب المنظمة الواقع في دمشق- مزة غربية- شارع زيد بن الخطاب رقم ٤٤

للاستفسارات يرجى المراجعة على: هاتف ٦١٢٢٣٢٩- خليوي: ٠٩٣٣٢٨٨٨١٦.

وبريد الكتروني syria@tdhitalv.org

إعلان استدراج عروض بالظرف المختوم بالسرعة القصوى

الجهة المعلنة: منظمة أرض الانسان الايطالية TdH.It

إعلان موجه لكافة الشركات العاملة على أرض القطر

نوع الإعلان: مناقصة محلية مفتوحة

العارضون: عارضون عاملون على أراضي القطر

موضوع الإعلان: توريد مولدة كهرباء باستطاعة ٢٠ kvA مع كافة الاكسسوارات والمعدات اللازمة للتركيب في محافظة حمص ووفقاً للشروط والوثائق المطلوبة من منظمة أرض الانسانTdH.It

رقم المناقصة: المناقصة خاصة بالمشروع NL-SJr٢

الضمان النهائي (كفالة حسن الاداء) كفالة مصرفية أو شيك مصدق بقيمة ١٠٪ من قيمة العقد الكلية (نرفق مع العقد الموقع) لصالح منظمة أرض الانسان الايطالية TdH.It

تاريخ بدء تقديم العروض يوم الثلاثاء ٢٠١٧/٢/٧ في تمام الساعة ١٢ ظهراً وحتى يوم الخميس ٢٠١٧/٢/٩ في تمام الساعة ١٥ الثالثة مساء بتوقيت دمشق

علماً أنه ستفض العروض في نفس اليوم الخميس ٢٠١٧/٢/٩ ويمكن الحصول على دفتر الشروط المتعلق بالاعلان من مكتب المنظمة الواقع في دمشق- مزة غربية- شارع زيد بن الخطاب رقم ٤٤

للاستفسار يرجى المراجعة على هاتف ٦١٢٢٣٢٩ – خليوي ٠٩٣٣٢٨٨٨١٦.

وبريد الكتروني syria@tdhitaly.org

إعلان صادر عن المحكمة الشرعية بدمشق

الغرفة الرابعة

بمثابة مذكرة دعوة موجهة إلى المدعى عليه

الدعوى: أساس ٢٠١٧/٤/١٨٩٠

الجهة المدعية: غفران بطش بنت وليد

الجهة المدعى عليها: حسني مامو بن عبد القادر

موضوع الدعوى: تثبيت زواج ونسب.

في الساعة التاسعة زوالية من يوم الأربعاء ٢٠١٧/٣/١٥ تدعوك المحكمة الشرعية الرابعة بدمشق للحضور في الوقت المحدد أعلاه حتى إذا لم تحضر أو ترسل وكيلاً عنك تجري بحقك الإجراءات القانونية ولتعذر تبليغك بسبب الأوضاع الأمنية جرت دعوتك بواسطة الصحف أصولاً.

القاضي

٥٩٠٢٣

مذكرة دعوة صادرة عن المحكمة الشرعية بدمشق

الغرفة الثالثة

رقم الأساس: ٢٠١٧/١٣٨٤

الجهة المدعية: رزان الباقوني بنت عبد الرزاق

الجهة المدعى عليها: أسيد يوسف بن محمد

الساعة العاشرة زوالية من يوم الاثنين الواقع في ٢٠١٧/٣/١٣ لرؤية الدعوى المقامة عليك من المدعية رزان الباقوني بطلب تفريق ونفقة ومهر.

تدعوك المحكمة الشرعية الثالثة بدمشق للحضور في الوقت المحدد حتى إذا لم تحضر أو ترسل وكيلاً عنك تجري في حقك الإجراءات القانونية وسيصدر الحكم بحقك بمثابة الوجاهي ولتعذر تبليغك بسبب الظروف الأمنية جرى تبليغك بواسطة الصحف أصولاً عملاً بأحكام المادة ٣٤ رقم ١ أصول محاكمات لعام ٢٠١٦.

القاضي الشرعي

٥٩٢٠٣

إعلان تبليغ بالصحف

صادر عن المحكمة الشرعية باليرموك

طالبة التبليغ: نورة المصري بنت عباس يمثلها المحامي مارلون سليمان

المطلوب تبليغه: طارق مصباح أبو هدوان والدته زهيرة

خلاصة الحكم المطلوب تبليغه: لقد صدر عن هذه المحكمة القرار رقم ٤٠ في الدعوى رقم أساس ٦٦ بتاريخ ٢٠١٧/١/٣٠ والمتضمن:

١- تصديق تقرير الحكمين المؤرخ بتاريخ ٢٠١٧/١/٣٠ والمتضمن التفريق بين الزوجين المتداعيين بطلقة واحدة بائنة لايحلان لبعضهما إلا بعقد ومهر جديدين.

٢- تسجيل واقعة التفريق على قيد الطرفين في السجل المدني المختص اعتباراً من تاريخ صدور هذا القرار.

٣- تثبيت تنازل المدعية عن كامل مؤجل مهرها البالغ مائة ألف ليرة سورية.

٤- إلزام المدعى عليه بأن يدفع للمدعية نفقة كفاية زوجية مبلغاً وقدره خمسة آلاف ليرة سورية شهرياً ودورياً اعتباراً من أربعة أشهر تسبق تاريخ الادعاء الواقع في ٢٠١٦/٥/١٦

٥- أمر الزوجة بالعدة الشرعية اعتباراً من تاريخ ٢٠١٧/١/٣٠.

٦- تضمين المدعى عليه الرسوم والمصاريف.

قراراً وجاهياً وبمثابة الوجاهي صدر بتاريخ ١ جمادى الأول ١٤٣٨ هـ الموافق ٢٠١٧/١/٣٠م قابلاً للطعن بالنقض وأفهم علناً حسب الأصول.

ونظراً لتعذر تبلغ المطلوب تبليغه بسبب الظروف الأمنية فقد جرى تبليغه بالصحف وذلك عملاً بأحكام المادة ٣٤ من قانون أصول المحاكمات. وإذا لم يسلك طرق الطعن خلال المدة القانونية يصبح الحكم مبرماً صالحاً للتنفيذ.

القاضي

٥٩٢٠٤

إخطار

صادر عن محكمة البداية المدنية في النبك بالدعوى ١٤١ لعام ٢٠١٧

الجهة المدعية: زياد الخير حمو بن زهير والدته رجاء تولد ١٩٧٧ دوما

الجهة المدعى عليها المطلوب إخطارها: أحمد راتب خلبوص بن عدنان والدته أميرة دوما.

الدعوى: تثبيت بيع سيارة

نظراً لجهالة عنوانك تقرر إخطارك بالصحف لحضور الجلسة المحددة يوم الأحد تاريخ ٢٠١٧/٣/٥ وإذا لم تحضر بنفسك أو ترسل وكيلاً عنك سيصدر الحكم بحقك بمثابة الوجاهي.

رئيس محكمة البداية المدنية في النبك

٥٩٢٠٥

إعلان صادر عن المحكمة الشرعية الثانية بدمشق

بمثابة مذكرة إخطار موجهة إلى المدعى عليه

ينشر في الصحيفة الإلكترونية لوزارة العدل

رقم أساس الدعوى ٢٠١٧/٢/٥٦٩

الجهة المدعية: رشا بنت نعمان الشعيبي تمثلها المحامية مريم صالح

الجهة المدعى عليها: عبد الوهاب بن حمزة الشعيبي

في الساعة التاسعة زوالية من يوم الثلاثاء الموافق لـ ٢٠١٧/٣/٧ لرؤية الدعوى المقامة عليك من المدعية بطلب حضور مجلس عائلي. تخطرك المحكمة الشرعية بدمشق للحضور في الوقت المحدد حتى إذا لم تحضر أو ترسل وكيلاً عنك تجري في حقك الإجراءات القانونية وسيصدر الحكم بحقك بمثابة الوجاهي وعملاً بأحكام المادة ٣٤ من قانون أصول المحاكمات جرى تبليغك بواسطة الصحف.

القاضي الشرعي

٥٩٢٠٦

إعلان صادر عن المحكمة الشرعية الرابعة بدمشق

بمثابة مذكرة اخطار بالصحف موجهة إلى المدعى عليه

الدعوى اساس ٢٠١٧/١٨٨٠

الجهة المدعية: الهام صلاح الصعبي

الجهة المدعى عليها: بشار عمر المصري- والمجهول مكان الاقامة حالياً

في الساعة ١٠ زوالية من يوم الاثنين الواقع في ٢٠١٧/٢/١٣

تدعوك المحكمة الشرعية الرابعة بدمشق للحضور في الوقت المحدد بالدعوى المقامة عليك من المدعية بطلب حضور مجلس عائلي.

حتى إذا لم تحضر أو ترسل وكيلاً عنك تجري في حقك الاجراءات القانونية ولجهالة مكان اقامتك جرى تبليغك بواسطة الصحف أصولاً.

ويعتبر الحكم الذي سيصدر بمثابة الوجاهي بحقك

القاضي الشرعي

٥٩٢١٠

إعلان عن المحكمة الشرعية في ببيلا

الكائنة في دمشق

شارع خالد بن الوليد- جانب قسم القنوات

بمثابة مذكرة تبليغ لحضور المجلس العائلي موجهة إلى المدعى عليه

رقم أساس الدعوى ٢٠١٧/٣٤

المدعية: عبير حسون زعرور بنت علي وزينب تولد ١٩٩٠

المدعى عليه: خالد خالد الحسن والدته غازيه تولد ١٩٨٩

الدعوى: تثبيت زواج وتفريق

قررت المحكمة الشرعية في ببيلا في الساعة الثانية عشرة من يوم الاربعاء الواقع في ٢٠١٧/٢/٢٢ دعوتك لرؤية الدعوى المقامة عليك وتدعوك المحكمة للحضور في الوقت المحدد لحضور المجلس العائلي الأول وإذا لم تحضر أو ترسل وكيلاً قانونياً عنك تجري في حقك المعاملة القانونية.

وبسبب الظروف الأمنية وعملاً بالمرسوم التشريعي رقم ٢٠١٣/٢٥ جرى تبليغك بواسطة الصحف أصولاً ويعتبر الحكم الصادر بمثابة الوجاهي بحقك.

القاضي

٥٩٢١٢

إخطار تنفيذي عن طريق الصحف

بمثابة إخطار تنفيذي عن طريق الصحف في الملف التنفيذي ٤٨٩ رهون لعام ٢٠١٧

اسم المحكوم له: عمر محمد قبلان يمثله المحامي محمد عمار الغزي

اسم المحكوم عليه: عبد الرزاق اللحام بن محي الدين -مجهول الإقامة والعنوان

وضع موضع التنفيذ صك الرهن المؤرخ في ٢٠١٢/٦/٤

المتضمن الزامك بدفع مبلغ وقدره / اربعمائة وخمسون ألف ليرة سورية/

فبناءً على طلب المحكوم له وتوفيقاً لأحكام المادتين ٢٨٨/٢٨٧ من قانون اصول المحاكمات نكلفك بتنفيذ مضمون صك الرهن المذكور خلال خمسة عشر يوماً تلي تاريخ نشر هذا الإخطار وإلا ستجري في حقك الإجراءات التنفيذية المنصوص عليها في القانون المذكور

مدير التنفيذ المدني في دمشق

٥٩٢٥٦

إعلان بمثابة دعوة

صادرة عن محكمة الاستئناف المدنية بدمشق

رقم الدعوى: ١٣٢٤/لعام ٢٠١٧

المستأنفة: باسمة الصلاحي يمثلها المحامي علاء القدسي

المستأنف عليه: عبد الله صالح عرنوس

قررت المحكمة دعوتك لحضور جلسة المحاكمة المحددة يوم الأحد الواقع في ٢٠١٧/٣/٥ الساعة العاشرة صباحاً.

فعليك الحضور إلى المحكمة في الموعد المبين أعلاه وإذا لم تحضر بنفسك أو ترسل وكيلاً عنك تجري بحقك المعاملة القانونية.

رئيس محكمة الاستئناف المدنية بدمشق

٥٩٢٥٧

مذكرة دعوة صادرة عن المحكمة الشرعية - الرقة

مقرها دمشق الغرفة الأولى

رقم الأساس: ٢٠١٧/٢٩

المطلوب تبليغه: كاثي آن شو بنت توماس

تدعوك المحكمة الشرعية لحضور جلسة المحاكمة في الساعة التاسعة من يوم الأحد الواقع في ٢٠١٧/٢/٢٦

للنظر بالدعوى المقامة من المدعي: محمد رشيد العليوي بن محمود وكيله المحامي حياوي السلوم بطلب طلاق إداري

وإذا لم تحضر بنفسك أوترسل وكيلاً عنك تجري بحقك المعاملة القانونية ولتعذر تبليغك إلى العنوان الكائن في الرقة - الفردوس بسبب الظروف الإستثنائية وعملاً بأحكام المادة /٣٤/ من قانون أصول المحاكمات المدنية رقم /١/ لعام ٢٠١٦ تقرر دعوتك بواسطة الصحف.

القاضي الشرعي بالرقة

٥٩٢٥٨

إعلان تبليغ بالصحف

قرار صادر عن المحكمة الشرعية الثالثة بدمشق

طالبة التبليغ: غادة جبر ابنة محمد صبري تولد دمشق ١٩٦٤/٦/٧

المطلوب تبليغه: محمد غسان شمندور بن عبد الحميد وفاطمة تولد شام ١٩٦٠/٤/١٢ مسجل بالقيد أبو جرش خ ١٢٢٩ الأمانة الصالحية.

خلاصة الحكم المطلوب تبليغه: لقد صدر عن هذه المحكمة القرار رقم ٥٧ في الدعوى رقم أساس ١٠٦٤ تاريخ ٢٠١٧/١/٣٠ والمتضمن:

١- تثبيت الطلاق الواقع من المدعى عليه على المدعية بتاريخ ٢٠١٦/١١/٢٧ واعتباره طلقة أولى رجعية تنقلب إلى بائنة بانقضاء العدة دون حصول مراجعة.

٢- أمر الزوجة بالعدة اعتباراً من تاريخ ٢٠١٦/١١/٢٧

٣- تسجيل واقعة الطلاق على قيد الطرفين في السجل المدني

٤- إلزام المدعى عليه بأن يدفع للمدعية كامل معجل مهرها البالغ عشرة آلاف ليرة سورية

٥- رد طلب الجهة المدعية لمؤجل المهر لعدم وقوع البينونة

٦- إلزام المدعى عليه بأن يدفع للمدعية نفقة قدرها أربعة آلاف ليرة سورية دورياً وشهرياً اعتباراً من تاريخ أربعة أشهر سابقة للادعاء الواقع في ٢٠١٦/٢/١٧.

٧- تضمين الجهة المدعى عليها الرسوم والمصاريف والأتعاب

حكماً وجاهياً وبمثابة الوجاهي صدر بتاريخ ١٤٣٨/٥/٢ هـ الموافق ٢٠١٧/١/٣٠م قابلاً للطعن بالنقض وأفهم علناً حسب الأصول.

ونظراً لتعذر تبليغ المطلوب تبليغه بسبب الظروف الأمنية فقد جرى تبليغه بالصحف وذلك عملاً بالمرسوم التشريعي رقم ٢٥ لعام ٢٠١٣

وإذا لم يسلك طرق الطعن خلال المدة القانونية يصبح الحكم مبرماً.

القاضي

٥٩٢٣٦

إعلان بمثابة

إخطار تنفيذي بالصحف بالملف ٣٥٥٣ بدائي ٢٠١٧

اسم المحكوم له وموطنه المختار: محمد مصطفى أمين يمثله المحامي عبد الرحمن قادري

اسم المحكوم عليه وموطنه: فكرية عبيد بنت عبد المحسن

وضع موضع التنفيذ القرار ب.م ثانية بتاريخ ١٩٨٩/٦/٩

رقم (١٤٣٨/٤٣٣) المتضمن:

تثبيت وصف الحالة الراهنة كما وردت بضبط الكشف المؤرخ ١٩٨٩/٤/٢٥ فسخ العقد المبرم بين الطرفين وإعادتهما للحال التي كانت عليها قبل العقد وذلك بإلزام المدعية بتسليم المحل موضوع الدعوى والذي جرى الكشف عليه للمدعى عليه خالياً من أي شاغل وبذات الوقت إلزام المدعى عليه بإعادة تسعين ألف ليرة سورية ورفع الحجز الاحتياطي الملقى بالقرار ٤٣٦ تاريخ ١٩٨٦/٤/١ بناء على قرار رئاسة التنفيذ المدني بدمشق وتوفيقاً لأحكام المواد ٢٨٧و٢٨٨ و٣٤ من قانون أصول المحاكمات نكلفك بتنفيذ مضمون القرار المذكور خلال خمسة عشر يوماً على تاريخ نشر هذا الإعلان بإحدى الصحف اليومية.

وإلا تجري في حقك الإجراءات التنفيذية المنصوص عليها في القانون المذكور.

مدير التنفيذ في دمشق

٥٩٢٣٤

الرئيس الأسد لوفد برلماني بلجيكي / تتمة

وأكد الوفد البلجيكي أن نجاح الجيش العربي السوري في تحرير حلب ساهم إلى حد بعيد في تغيير موازين القوى في الحرب ضد الإرهاب، وفي تغيير مواقف العديد من المسؤولين في الدول الغربية، مشيراً إلى أن النجاح في القضاء على الإرهاب في سورية سيؤدي حتماً إلى تقليص انتشاره في العالم أجمع.

وأوضح أعضاء الوفد أن الرأي العام في عدد كبير من الدول الأوروبية يشهد تحوّلاً ملفتاً في موقفه إزاء ما يحصل في سورية، مشيرين إلى أن زيارتهم إلى سورية، وبشكل خاص حلب، واختلاطهم بالسوريين كانت مفيدة جداً ومن شأنها أن تسهم في مساعدة الرأي العام على تكوين صورة أوضح في مواجهة الأكاذيب التي يتمّ الترويج لها في أوروبا حول الأحداث في سورية.

والتقى وليد المعلم نائب رئيس مجلس الوزراء وزير الخارجية والمغتربين الوفد البرلماني البلجيكي، حيث أكد أن سورية ماضية في مكافحة الإرهاب التكفيري الوهابي، وفي الوقت نفسه تدعم كل الجهود الرامية إلى إيجاد تسوية سياسية للأزمة فيها، داعياً إلى رفع العقوبات الأحادية الجائرة المفروضة من قبل الاتحاد الأوروبي على سورية.

وشدد دوفينتر وأعضاء الوفد على ضرورة توحيد جميع الجهود الدولية للوقوف إلى جانب سورية والقضاء على الإرهاب.

حضر اللقاء الدكتور محمد أيمن سوسان معاون وزير الخارجية والمغتربين وأحمد عرنوس مستشار الوزير وبسام درويش مدير إدارة أوروبا ومحمد العمراني مدير إدارة المكتب الخاص في وزارة الخارجية والمغتربين.

سانا

طهران تطالب الإدارة الأمريكية بالكف عن التهديد / تتمة

كما أعلن مساعد وزير النفط الإيراني للشؤون الدولية أمير حسين زماني نيا أن الحظر الذي فرضته الولايات المتحدة على إيران لم يؤثر على الشركات النفطية الأوروبية والآسيوية، مبيناً أن هذه الشركات تواصل دعوتها إلى التعاون مع طهران، وقال: إنه وفقاً للحظر الذي فرضته الإدارة الأمريكية على إيران فإن شركات النفط الأمريكية لا تستطيع المشاركة في المناقصات التي تجريها وزارة النفط الإيرانية، مشيراً إلى أن عدداً من الشركات الدولية عقد مباحثات مع الجانب الإيراني بعد التوقيع على الاتفاق النووي وقد انتهت بعض هذه المباحثات إلى إبرام اتفاق بين الجانبين.

في الأثناء، أكد المتحدّث باسم الكرملين ديميتري بيسكوف على علاقة الشراكة التي تجمع بين روسيا وإيران وتعاونهما في العديد من القضايا المهمة، وأضاف: تعرفون أن لدى روسيا علاقات شراكة طيبة مع إيران ونتعاون في عدد من القضايا.. ونحن نثمن علاقاتنا في المجال الاقتصادي والتجاري ونتطلع إلى تطويرها.

وشدد بيسكوف على أن روسيا لا تتفق مع توصيف الرئيس الأميركي دونالد ترامب لإيران "بالدولة الإرهابية"، وقال: إن موسكو لا تتفق مع هذا الافتراض وهي تعتزم تعزيز علاقاتها مع طهران.

ورداً على سؤال عما إذا كان موقف الولايات المتحدة وروسيا تجاه إيران يعد عقبة أمام تطبيع العلاقات الثنائية، أوضح بيسكوف أنه ليس سراً أن مواقف موسكو وواشنطن حول العديد من القضايا السياسية الدولية والإقليمية متباعدة، ورغم ذلك فإن هذا لا يمكن ولا يجب أن يشكل عقبة أمام بناء اتصالات عادية وعلاقات واقعية ذات منفعة متبادلة بين البلدين.

وكالات

مجلس الشعب يقرّ قانون إحداث محاكم تأمين / تتمة

المحاكم، وتفعيل دور التفتيش القضائي وإعطائه الدور الأكبر، ومعالجة المشكلات التي تحدث في محاكم التنفيذ ولاسيما الخاصة بالعقارات المؤجرة لمدة زمنية محددة.

كما طالبت بإجراء دورات تخصصية للخبراء المحلفين في المحاكم بالاختصاصات كافة، ورفع قيمة التأمين الصحي للعاملين في الجهاز القضائي ليشمل مستلزمات الطبابة والأدوية والتحاليل والتصوير، وتساءلت عن مصير الأضابير المسجلة لدى مجلس الوزراء للعمال المصروفين من الخدمة الذين حصلوا على براءة بحكم قضائي، ودعت إلى إعادة العاملين الذين ثبتت براءتهم أو يحصلون على منع محاكمة إلى وظائفهم.

وشددت على تعديل بعض القوانين بما يتلاءم مع الظروف الحالية، ومعالجة موضوع تشابه الأسماء التي تؤدي إلى توقيف غير المقصودين بارتكاب جرم معين واستدراك هذه المشكلة وإيجاد حل لها.

وفي رده على مداخلات وتساؤلات أعضاء المجلس، أوضح وزير العدل الدكتور نجم الأحمد أنه بخصوص ملفات العمال المحالة إلى مجلس الوزراء والذين جرى صرفهم من الخدمة، فقد أعطت القوانين النافذة للعامل حق التظلم إلى الجهة التي أصدرت قرار الصرف والحصول على التعويضات المستحقة، ولم تحرمه من اللجوء إلى القضاء، ولفت إلى أن قيام مجلس الوزراء بإعداد نص قانوني صريح يوجب الإعلان عن حالة الصرف من الخدمة ويعطي العامل فرصة للتظلم خلال مدة محددة، وقال: إن الموظف الذي يحصل على قرار قضائي مكتسب للدرجة القطعية ويمتنع أي مسؤول حكومي، حتى لو كان وزير العدل، عن تنفيذ هذا القرار، فإنه سيلاحق جزائياً وعلى صاحب المصلحة ملاحقته.

وشدد وزير العدل على أن جرائم قتل العسكريين والمدنيين وتدمير البنى التحتية والاغتصاب وقطع المياه وغيرها من الجرائم الإرهابية، تعد جرائم حرب، وقد أعدت لها الوزارة ملفات متكاملة، موضحاً أنه سبق أن رفع الأهالي الذين استشهد أبناؤهم في جبل الثردة بمحافظة دير الزور دعاوى لمقاضاة الولايات المتحدة وبريطانيا وسيتم تحريك دعوى لكل من تعرض لأعمال إرهابية سواء في كسب بريف اللاذقية أو في قرية خطار بحماة أو سجن حلب المركزي، وأشار إلى أن الوزارة تتابع هذه الملفات المتعلقة بجرائم الحرب ضد السوريين بهدف مقاضاة الدول والمنظمات الدولية والأفراد، وسواء أكانوا أشخاصاً طبيعيين أم اعتباريين، وهناك دعوى مرفوعة حالياً على رجب طيب أردوغان أمام محكمة في عدلية دمشق لقيامه بسرقة معامل حلب وإدلب.

وأكد وزير العدل أن مرتكبي جرائم سرقة المنازل والممتلكات العامة وخطف المواطنين وابتزازهم لا يقلون خطراً عن الإرهابيين، وقد تم توقيف العديد منهم لدى القضاء، مبيناً أن مراسيم العفو استثنت مرتكبي مثل هذه الجرائم.

وشدد على أن عمليات بيع وشراء ونقل ملكية العقارات في المناطق غير الآمنة هي باطلة بطلاناً مطلقاً ولن يترتب أي أثر قانوني عنها، وليس لها أي قيمة لأنها تمت ممن لا يملك إلى من لا يملك أو من إرهابي إلى إرهابي، موضحاً أن من يتعامل مع الإرهابيين يعد إرهابياً مثلهم، وستتم ملاحقته قضائياً بجرم التواصل مع الإرهابيين.

وجدد الأحمد التأكيد أنه لن تكون هناك إلا محكمة قضايا إرهاب واحدة في دمشق لأسباب عدة، فيما أوضح بشأن ملف المفقودين أن الوزارة أحدثت مكتباً منذ سنتين لتلقي الطلبات وبشكل يومي، وهناك رقم هاتف مخصص للاستفسار عن هذه المسائل هو"٢٠٧٣" وهذا الوضع معلن للجميع وليس سرياً، داعياً كل من لديه حالة مفقود إلى مراجعة المكتب المذكور الذي يعمل بشكل مؤرشف، وأنه بمجرد إجراء المكالمة وذكر الاسم أو الرقم، فسيتم الرد عليه، ولافتاً إلى أن الوزارة أرسلت تعاميم إلى كل النيابات العامة والعدليات والأجهزة المختصة بأنها لن تستلم أي ملف موقوف باسم ثنائي أي بحالة تشابه أسماء.

وأشار إلى أن جرائم سرقة النفط أو تهريبه أو التجارة غير المشروعة به هي جرائم جنائية الوصف وعقوبتها مشددة من عشر سنوات فما فوق، موضحاً أنه توجد قوانين خاصة لمعاقبة من يقوم بإطلاق النار في المناسبات أو يبيع مواد مسروقة.

ونوه وزير العدل إلى أن كل مواطن لا يستطيع دفع رسوم الدعوى أو النفقات أو التأمينات القضائية أو أتعاب المحاماة أو أي رسم غير ذلك، بإمكانه مراجعة قاضي البداية وتقديم معاملة بسيطة، كي يتم إعفاءه من كل هذه الرسوم من خلال لجنة المعونة القضائية، مبيناً أن كل ذلك بهدف حماية الحق العام وتحقيق مصلحة المحامين والمتقاضين على حد سواء.

ولفت إلى أن الوزارة أقامت مؤخراً دورة بالتعاون مع وزارة الاتصالات والتقانة لتدريب القضاة على المعلوماتية، وهناك مشروع قانون حالياً يتضمن إحداث محاكم خاصة بـ "جرائم المعلوماتية" والسبب أن هناك كماً كبيراً من التحريض على المواقع الإلكترونية يستهدف المؤسسات الحكومية وارتكاب أعمال إرهابية ويجب وضع حد لكل ذلك ضمن ضوابط قانونية معينة.

وبخصوص تطوير منظومة المحاكم في المحافظات، أوضح أن المجمع القضائي في حمص يمثل مشكلة حقيقية لأنه يقع في حي الوعر واضطررنا لتأمين مقر بديل منه وتمكنا حالياً من أخذ خمسة طوابق من جامعة حمص وسيتم نقل المحاكم إليها ريثما تتم إعادة الأمن والاستقرار إلى الحي.

وأشار إلى أن الوزارة استأجرت المبنى الجديد لفرع حزب البعث في اللاذقية وسيتم خلال ثلاثة أشهر نقل جزء من المحاكم في القصر العدلي إليه، ونعمل على معالجة نقص الكادر الإداري في عدلية درعا، فيما سيتم تعيين محام عام جديد في محافظة حلب وسيعيد النظر في تشكيل محاكمها بالطريقة المناسبة.

لقاء أستانا يضع خارطة مفصّلة لمناطق سيطرة الإرهابيين / تتمة

حجي محميدوف نائب رئيس هيئة الأركان العامة للقوات المسلحة الروسية في مؤتمر صحفي عقب الاجتماع: إن خبراء روسيا وتركيا وإيران بحثوا مسألة تنفيذ اتفاق وقف العمليات القتالية في سورية والإجراءات الخاصة بإنشاء آليات الرصد والمراقبة الفعالة من أجل ضمان الامتثال الكامل بهذا الاتفاق ومنع أي استفزازات، وأضاف: إن المشاركين في الاجتماع ناقشوا تدابير الثقة المتبادلة وضمان وصول المساعدات الإنسانية دون عوائق وحددوا على الخارطة بشكل مفصل المناطق الواقعة تحت سيطرة تنظيم جبهة النصرة الإرهابي و"المعارضة".

وأشار حجي محميدوف إلى أن المشاركين اتفقوا على مواصلة العمل على الفصل بين ما يسمى "المعارضة المعتدلة" في سورية والتنظيمات الإرهابية ومحاربة تنظيمي داعش وجبهة النصرة الإرهابيين، وأضاف: إن روسيا أعدّت وثيقتين إضافيتين حول مراقبة وقف الأعمال القتالية وتحديد شروطه والتزامات الأطراف بتوفير الممرات الإنسانية وتفاصيل أخرى، لافتاً إلى أنه من المنتظر عقد لقاء آخر لمجموعة العمل المشتركة حول الأزمة في سورية يومي ١٥ و١٦ شباط الجاري قبيل محادثات جنيف المقررة يوم ٢٠ الشهر الحالي.

وحسب قول حجي محميدوف: إن الوفد الأردني إلى الاجتماع أطلع المشاركين على الوضع في جنوب سورية وتطلّع الفصائل الموجودة في المحافظات السورية الجنوبية للانضمام لنظام وقف الأعمال القتالية وعن استعدادها لخوض المعارك ضد التنظيمات الإرهابية الدولية مثل داعش وجبهة النصرة التي تنشط في جنوب سورية.

ويأتي هذا الاجتماع على مستوى الخبراء بعد أيام من اجتماع أستانا حول الأزمة في سورية الذي عقد يومي الـ ٢٣ والـ ٢٤ من كانون الثاني الماضي والذي صدر في ختامه بيان أكد الالتزام بسيادة واستقلال ووحدة الأراضي السورية، وشدد على أن الحل الوحيد للأزمة في سورية سيكون من خلال عملية سياسية، كما أعلن تشكيل آلية ثلاثية لمراقبة وقف الأعمال القتالية والتأكيد على الإصرار على محاربة الإرهاب.

لافروف: يناقش خطوات تطبيق نظام وقف القتال

وفي وقت سابق أكد وزير الخارجية الروسي سيرغي لافروف في مؤتمر صحفي مشترك مع نظيرته الفنزويلية ديليس رودريغز في موسكو: إن اجتماع أستانا التقني مكرس لجزء من تلك الاتفاقات السابقة التي تتناول سير أعمال مجموعة العمل المشتركة للبلدان الضامنة والتي تهدف إلى رصد امتثال جميع الأطراف بوقف العمليات القتالية، وأشار إلى أنه ينبغي على العسكريين بمشاركة الدبلوماسيين أن يناقشوا كيفية صياغة مهمة واضحة لهذه الآلية، لافتاً إلى أن الاجتماع سيسعى إلى تحفيز عملية المحادثات السورية السورية الشاملة.

من جانب آخر أعلن لافروف أن بلاده ترحب بالتعاون مع الأردن فيما يتعلق بسورية وقال: نحن نرحب بالتعاون الوثيق مع زملائنا الأردنيين وخاصة بالنظر إلى أنه منذ بضع سنوات مضت تم إنشاء مركز المعلومات الروسي الأردني في عمان خصيصاً لتنسيق الخطوات في المساعدة على حل الأزمة في سورية، وجدد وزير الخارجية الروسي تأكيد بلاده على ضرورة إنشاء تحالف موحد مناهض للإرهاب الدولي، مشيراً إلى أن روسيا تدعو منذ زمن بعيد لإنشاء مثل هذا التحالف، مؤكداً أن إيران يجب أن تكون جزءاً من الجهود الشاملة لمكافحة الإرهاب وأنه من دونها تبقى مكافحة هذا التهديد غير فعالة.

كينشاك: روسيا ترحب بمشاركة أمريكا في محاربة الإرهاب

إلى ذلك قال السفير الروسي في دمشق ألكسندر كينشاك: إن المستوى غير العالي لتمثيل الولايات المتحدة في اجتماع أستانا كان مرتبطاً بتزامن عقد الاجتماع مع مرحلة انتقال السلطة إلى الإدارة الجديدة، وقال: مهما كان، فإن روسيا ترحب بمشاركة الولايات المتحدة بأنشط شكل ممكن في عمليات مكافحة الإرهاب على الأرض وعملية التسوية في سورية عموماً.

وبشأن الحوار السوري السوري في جنيف أوضح كينشاك أن اجتماع أستانا الشهر الماضي كان محاولة للتوصل إلى اتفاق حول تعزيز نظام وقف الأعمال القتالية، لافتاً إلى أنه يجب مواصلة هذا الحوار.

برود: ما يهم روسيا هو إعادة الاستقرار إلى سورية

وفي سياق متصل أكد عضو مجلس تطوير المجتمع المدني والعلاقات بين القوميات في الرئاسة الروسية ألكسندر برود أن ما يهم روسيا هو إعادة الأمن والاستقرار إلى سورية، مشيراً إلى أن الدول الغربية حاولت مراراً تصوير القوات الروسية في سورية على أنها معتدية وغازية عبر وسائل الإعلام في الولايات المتحدة وألمانيا، وقال: إن روسيا تواصل دورها الإيجابي في عملية تسوية الأزمة بطرق وأساليب مختلفة سواء عبر الدعم العسكري المباشر بقصف مواقع المجموعات الإرهابية المتطرفة في سورية وبإزالة الألغام التي زرعها الإرهابيون في مختلف المدن والبلدات أو من خلال تقديم المساعدات الإنسانية للشعب السوري.

وأشار برود إلى أن تركيا تعترف بصورة واضحة بأنها من دون التعاون مع روسيا في المجالات الإنسانية والعلاقات الدولية لن تتمكن من الصمود لأن أوروبا سوف تستخدمها وتخدعها وتتركها وحيدة معزولة لذلك فإن الاتصالات الروسية التركية سوف تتعزز وأن سياسة الإدارة الأمريكية الجديدة ستكون أكثر واقعية ومبنية على الفوائد الاقتصادية المتبادلة.

من جهته، قال نائب رئيس مجلس الجمعية العمومية لشعوب روسيا الاتحادية سيرغي كوتشينسكي: إننا في روسيا نتألم جميعاً لما يتعرض له الشعب السوري من إرهاب وحشي عالمي ونقاسمه أحزانه ومآسيه في هذا الوضع الصعب جداً، وإننا نأمل بمحادثات أستانا التي تشارك فيها روسيا الاتحادية والمدعومة من قبل عدد من الدول وفي مقدمتها كازاخستان التي قدمت المنصة لمتابعة ما تم الاتفاق عليه بين الدول الضامنة الثلاث روسيا وإيران وتركيا بشأن وقف الأعمال القتالية في سورية، وأضاف: إن هذه الجهود قد تدفع المزيد من أعضاء المجتمع الدولي نحو المشاركة في محاربة الإرهاب الدولي وتحقيق التسوية النهائية في سورية، معرباً عن أمله في أن تبذل تركيا جهدها الإيجابي في هذه المسألة.

قاسمي: يؤكد ثبات موقف إيران الداعم لسورية

وفي طهران جدد المتحدث باسم وزارة الخارجية الإيرانية بهرام قاسمي التأكيد على ثبات موقف بلاده الداعم لسورية في حربها ضد الإرهاب وأنه لن يتغير، مشيراً إلى أن الشعب السوري هو الذي يقرر مستقبل بلده.

وبيّن قاسمي خلال مؤتمره الصحفي الأسبوعي أمس أن زيارة المبعوث الخاص للرئيس الروسي إلى سورية الكسندر لافرينتيف إلى طهران تؤكد استمرار المشاورات والتنسيق بشأن الأزمة في سورية.

تشارنوغورسكي: سورية ستبقى موحدة وذات سيادة

من جانبه أكد رئيس الحكومة السلوفاكية الأسبق يان تشارنوغورسكي أن سورية ستبقى موحدة وذات سيادة وهذه السيادة ستشمل أيضاً الجولان السوري المحتل، لافتاً إلى أنه بعد القضاء على إرهابيي تنظيم داعش وغيره من التنظيمات الإرهابية فإن التركيز سيكون قائماً على استعادة الجولان المحتل.

وقال تشارنوغورسكي في مقال له نشره في موقع بوستوي الالكتروني السلوفاكي: إن التغييرات الجارية في معدلات القوى وانتصار سورية على الإرهاب سيجدان انعكاساً قوياً لهما في العالم، مبيناً أن الجهة المنتصرة دائماً في التاريخ هي التي تحدد قواعد اللعبة، وأوضح أن الانتصارات التي حققها الجيش العربي السوري في حلب وغيرها من المناطق في سورية جعلت معدلات القوى تتغير ليس في سورية فقط وإنما في منطقة الشرق الأوسط أيضاً.

بعد تمدّد الإرهاب.. أغلب الأوروبيين لا يثقون بساستهم / تتمة

وتشير الدراسة إلى أن هذه المشاعر تساهم في تصاعد الشعبوية، إذ تعتقد غالبية المستطلعين في البلدان المعنية، باستثناء ألمانيا، أن بلادها بحاجة إلى زعيم قوي يستعيد السلطة من أصحاب النفوذ. وأعرب عن مثل هذا الرأي ٧٢ بالمئة من الإسبان و٧٠ بالمئة من الفرنسيين و٦٧ بالمئة من الإيطاليين والبريطانيين.

ولتحسين وضع البلاد، أعرب ٨٠ بالمئة من الفرنسيين عن استعدادهم للتصويت لصالح "قيادي مستعد لتغيير قواعد اللعبة"، وبلغت هذه النسبة ٦٨ بالمئة في إيطاليا و٥٠ بالمئة في بريطانيا، إنما ٢١ بالمئة فقط في ألمانيا.

وفي إسبانيا، قال ٦٢ بالمئة من المستطلعين أنهم قد يصوتون لحزب أو زعيم مستعد لإدخال "تغيير جذري على الوضع القائم".

وأعرب ٥٢ بالمئة من الإسبان و٥١ بالمئة من الفرنسيين عن استعدادهم للتصويت لحزب يقول زعيمه ما يفكر به، حتى لو كان ذلك يثير استياء البعض أو يسيء إليهم.

وأخيراً، دعا مواطنو البلدان، التي شهدت اعتداءات مؤخراً، إلى التصدي للإرهاب بكل الوسائل، ولو أدى ذلك إلى الحد من الحريات العامة، وهو ما أيده ٥٩ بالمئة من المستطلعين في فرنسا و٥٥ بالمئة في بلجيكا، مقابل ٣٥ بالمئة فقط في إيطاليا و٣١ بالمئة في إسبانيا.

يأتي ذلك فيما حذّر مركز كويليام للدراسات وأبحاث التطرف في بريطانيا من أن تنظيم "داعش" الإرهابي يستغل أزمة المهجّرين ويعقد صفقات مشبوهة مع مهربي البشر يشتري من خلالها الأطفال والقاصرين لتغذيتهم بأفكاره الإجرامية المتطرفة وتجنيدهم في صفوفه.

وجاء في تقرير أعده المركز، ونشرته صحيفة الغارديان، "أن جهاز الشرطة الأوروبية "اليوروبول" حدّد نحو ٨٨٣٠٠ من الأطفال غير المصحوبين بذويهم بأنهم مفقودون وأنهم معرضون لخطر الانسياق نحو التطرّف بعد تجنيدهم، وأضاف: إن التنظيم يعرض على المهربين مبالغ تتراوح ما بين ألف وألفي دولار لتجنيد أطفال وقاصرين داخل مخيمات المهجرين في الأردن ولبنان، ويعمد إلى استغلال نقص الطعام في المخيمات التي يحاصرها لاستمالة المهجّرين عبر توفير ما يحتاجونه من غذاء ومواد أساسية للعيش، مبيناً أن المهجرين الشباب الذين جاؤوا إلى الأردن ولبنان دون ذويهم أو تمّ فصلهم عنهم هم الأكثر عرضة للتجنيد، وأشار إلى أن تنظيم "داعش" استطاع تجنيد شبان من شمال أفريقيا في صفوفه بعد أن منحهم مبالغ تصل إلى ٨٠٠ دولار للشخص الواحد، والأمر نفسه في مدينة قطرون الواقعة جنوب ليبيا، حيث لفتت التقارير إلى أن التنظيم الإرهابي لديه هناك نحو ٤٠٠٠ إلى ٦٠٠٠ من الإرهابيين التابعين له.

وقالت نيكيتا مالك أحد كبار الباحثين في مؤسسة كويليام: إن التنظيمات الإرهابية تستهدف في عمليات تجنيدها الشبان طالبي اللجوء لأنهم أكثر عرضة للتطرّف وتدرّبهم ليصبحوا مسلحين.

وكان باحثون في مركز كويليام للدراسات وأبحاث التطرف في بريطانيا حذّروا العام الماضي من أن "داعش" يعمل على إنشاء جيل جديد من الإرهابيين عبر تحويل الأطفال إلى إحدى أدواته الوحشية بعد غسل أدمغتهم وانتهاك براءتهم.

وكالات

الوفد البرلماني الروسي يلتقي عباس والسيد / تتمة

الإرهاب، وسنهزمه، أو أن يهزمنا ونخسر مستقبل شعوبنا، وهذا لن يحصل بتعاوننا المشترك مع الشرفاء في العالم، مضيفة: إن التاريخ سيسجل الانتصارات التي يحققها الجيش العربي السوري، بمساعدة الحلفاء والأصدقاء، والتي حمت البشرية من آفة الإرهاب وساهمت في الحفاظ على المدنية والديمقراطية والقيم الحضارية التي تتشاطرها الإنسانية في العالم من ظلامية وتخلف أصحاب الرايات السوداء، مشيرة إلى أن الجهود الدبلوماسية والسياسية التي تقوم بها روسيا، وآخرها اجتماع أستانا، تشكّل دفعاً قوياً للحل السياسي بين السوريين، لكن للأسف فإن تركيا تريد استغلال هذا المنبر لتمرير بعض أهدافها وتلميع بعض إرهابييها لكنها لن تنجح في ذلك.

من جانبه أكد منسق مجموعة نواب مجلس الدوما للتعاون مع مجلس الشعب السوري ورئيس الوفد، ديمتري سابلين، أن الغالبية الساحقة من الشعب الروسي تساند بإخلاص نضال الشعب السوري الصديق وتؤيد قرارات الرئيس الروسي فلاديمير بوتين كما أنها تساند خطوات وتدابير القيادة السورية، مضيفاً: إن زياراتنا ولقاءاتنا عبارة عن تنفيذ لإرادة الشعب الروسي بهدف توطيد العلاقات بين البلدين والشعبين الصديقين وسنبذل كل الجهود من أجل العمل لمصلحة الشعبين السوري والروسي، وأشار إلى أن الأوضاع في سورية خلال الأشهر الأخيرة تغيّرت إلى الأفضل ونأمل أن يعود الاستقرار إلى جميع المناطق السورية، لافتاً إلى أن هناك إمكانية لاستقبال أطفال مرضى بالسرطان من سورية للعلاج في موسكو.

وعبّر أعضاء الوفد عن سعادتهم لزيارة سورية، متمنين لها النصر وعودة السلام والاستقرار إلى جميع أراضيها، معربين عن استعدادهم لتقديم جميع المساعدات في كل النواحي إضافة إلى تقديم الاستشارات الطبية لمرضى السرطان وخاصة الأطفال.

وأكد أعضاء الوفد أهمية الحوار السياسي بين السوريين والتعاون فيما بينهم من أجل مصلحة بلدهم سورية، بلد الثقافة والتاريخ والحضارة، والتي لعبت دوراً كبيراً في بناء الحضارة الإنسانية، مشيرين إلى الدور السلبي الذي لعبته وسائل الإعلام الغربية في الأزمة السورية، لافتين إلى الدور الذي يمكن أن تلعبه البرلمانات في تحديد معالم السياسات الخارجية لدول العالم.

كما عقد الوفد البرلماني الروسي لقاء مع رئيس وأعضاء لجنة الشؤون العربية والدولية في مجلس الشعب ناقشوا خلاله العديد من القضايا التي تهم البلدين.

السيد: السوريون أبناء حضارة التعايش

والتقى الوفد البرلماني الروسي حشداً من رجال الدين الإسلامي والمسيحي في مبنى وزارة الأوقاف.

وقدّم وزير الأوقاف الدكتور محمد عبد الستار السيد للوفد الروسي شرحاً مفصلاً عن عمل المؤسسة الدينية، خصوصاً خلال الحرب الإرهابية على سورية، موضحاً أن التجربة السورية في تعانق الكنائس مع المساجد كانت المستهدف الأول من الحرب الإرهابية التي شنت على سورية، حيث جُيّش الإعلام ودفعت الأموال الطائلة وجند وسلّح المجرمون والخارجون عن القانون لتخريب بنيان الدولة السورية وطمس التعايش القائم بين مكوّنات الشعب الواحد، مبيناً أن ما حدث في سورية ليس بسبب أحداث محلية ودينية، بل بتآمر خارجي يقوده الغرب وتموله فكراً ومالاً الدول الخليجية التي تنتهج الفكر الوهابي والإخواني، السعودية وقطر.

واستعرض السيد التعاون القائم حالياً بين وزارة الأوقاف السورية ودار الإفتاء الروسي في الاستفادة من المناهج السورية التي تعتمد على الإسلام الشامي المعتدل كما أنزله الله تعالى على رسوله الأكرم، حيث ستكون قريباً مناهج روسية بصياغة سورية.

ونوّه السيد بدور روسيا قيادة وجيشاً وشعباً في الوقوف إلى جانب سورية وشعبها في الحرب ضد الإرهاب، مشيراً إلى أهمية اللقاء في سبيل توحيد الرؤى بين البلدين لمكافحة الإرهاب والتطرف في المنطقة، خاتماً بأن السوريين مسيحيين ومسلمين، أبناء حضارة تعايش ولذلك هم ينظرون من خلال أديانهم ويعملون من خلال الوحدة الإنسانية يتعلمون من خلال الحوار وليس من خلال الإكراه.

كما أكد البطريرك غريغوريوس الثالث لحام بطريرك أنطاكية وسائر المشرق والإسكندرية للروم الكاثوليك أننا في سورية لدينا تاريخ طويل من العيش المشترك، وما نشهده اليوم من حرب هدفه الأول ضرب إنسانيتنا وتعايشنا، مبيناً أن الحرب على القوى الإرهابية يجب أن تمر عبر الحكومة السورية، مشيداً بالدور الروسي في دعم الجيش والشعب السوري في التصدي للإرهاب.

ولفت أعضاء الوفد الروسي إلى أن زيارتهم إلى سورية هي من أجل الإطلاع على الواقع والتضامن مع الشعب السوري، والتأكيد على أننا في خندق واحد ضد الإرهاب وفي سبيل النضال لإنقاذ الحضارة الإنسانية في العالم وسورية التي تمثل أنموذجاً فريداً ونادراً في التعايش المشترك بين الأديان.

وفي تصريح صحفي أوضح ديمتري سابلين منسق مجموعة نواب مجلس الدوما للتعاون مع مجلس الشعب السوري أن رسالة الوفد سياسية تؤكد الصداقة بين البرلمانيين الروسيين والسوريين، وإنسانية بما يضمه الوفد من أطباء عالميين في مجال أمراض سرطان الأطفال، واقتصادية حيث يضم الوفد رجال أعمال، وأشار إلى أن الوفد سينقل صورة الواقع السوري للمجتمع الروسي وحماسة الشعب السوري للحفاظ على حرمة أراضيه وسيادتها، مبيناً أن إيجاد الحل لما يحدث في سورية لا يكون فوراً وإنما يتطلب حلولاً من كل الجهات الدينية والسياسية والاقتصادية لمكافحة الإرهاب.

حضر اللقاء رئيس اتحاد علماء بلاد الشام الدكتور محمد توفيق رمضان البوطي ومفتي دمشق وريفها الشيخ عدنان أفيوني ومفتي دمشق الشيخ بشير عيد الباري والنائب البطريركي لبطريركية أنطاكية وسائر المشرق للسريان الأرثوذكس المطران متى الخوري وعدد من رجال الدين الإسلامي والمسيحي.

ويضم الوفد الروسي نائب رئيس لجنة الدوما لشؤون تنمية المجتمع المدني ومسائل الاتحادات الاجتماعية والدينية سيرغي غافريلوف ونائب رئيس لجنة الدوما لشؤون السياسة الإعلامية والتقنيات والاتصالات الإعلامية الكسندر يوشينكو ومدير عام المركز الوطني للأشعة والأبحاث العلمية التابع لوزارة الصحة الروسية البروفيسور اندريه كابرين ورئيس قسم جراحة الأورام السرطانية الصدرية والباطنية في مركز الأبحاث "غيرتسن" البروفيسور اندريه ريابوف ورجل الأعمال إليك كانكوف وممثلي منظمات شعبية وصحفيين.

أهالي الذيابية يبدؤون العودة إلى منازلهم.. وقريباً السبينة / تتمة

الإرهاب، في حين بين رئيس بلدية السبينة أن البلدة على موعد قريب لعودة الأهالي إليها بعد أن تم تجهيز ٧٠ بالمئة من البنى التحتية فيها من شبكة كهربائية وغيرها من الخدمات.

ميدانياً، واصلت وحدات من قواتنا المسلحة مهمتها الوطنية في مواجهة التنظيمات التكفيرية، حيث دمر الطيران الحربي آليات لإرهابيي داعش في غارات على تجمعاتهم في أقصى ريف دمشق الشرقي عند أطراف البادية، وفيما قضت وحدات أخرى على عدد من إرهابيي التنظيم التكفيري ودمرت مقرات وآليات لهم في محيط حقل حيان ومنطقة البيارات بريف حمص، قضت الوحدات العاملة في دير الزور على العديد من إرهابيي داعش خلال عمليات مكثفة شارك فيها سلاحا الجو والمدفعية على أوكارهم ومحاور تحركهم في محيط المدينة.

وفي التفاصيل، بدأ أمس أهالي تجمع الذيابية للنازحين بريف دمشق بالعودة إلى منازلهم التي هجروا منها بفعل الإرهاب بعد إنجاز أعمال ترميم البنى التحتية وإصلاح ما دمرته التنظيمات الإرهابية التكفيرية فيها.

ولفت وزير الدولة لشؤون المصالحة الوطنية الدكتور علي حيدر في تصريح صحفي إلى أن عودة الأهالي تأتي ضمن برنامج واضح ودقيق سيؤمن عودة آمنة وكريمة ولائقة للمواطنين، مبيناً أن التأخير الذي حصل في عودة الأهالي إلى منازلهم في تجمع الذيابية كان لأسباب فنية ولوجستية.

وحول تجمع السبينة أكد الوزير حيدر أن عودة الأهالي ستكون خلال أيام بالطريقة نفسها وستتبعها عودة المواطنين إلى جميع المناطق دون استثناء وذلك ضمن خارطة الأولويات وفق معطيين، يتمثل الأول بعودة الأمن والأمان إلى المنطقة المستهدفة حتى لا تكون ممراً أو مستقراً للإرهابيين، والثاني تأمين مقومات الحياة اللائقة ولو بالحد الأدنى ضمن إمكانيات الدولة.

ولفت الوزير إلى أن المرسوم التشريعي الذي أصدره السيد الرئيس بشار الأسد والقاضي بتمديد مرسوم العفو رقم ١٥ يؤكد أن الدولة الضامن الأساسي لكل السوريين الراغبين بالعودة إلى حضن الوطن، مبيناً أن مراسيم العفو تتيح فرصة لن تتكرر وتفتح الأبواب لعودة جميع من ضل الطريق.

من جانبه أكد محافظ القنيطرة أحمد شيخ عبد القادر أن المواطنين العائدين سيجدون جميع الخدمات من مياه ونظافة ودواء وبنى تحتية، لافتاً إلى وجود ورشات للصيانة على أتم الاستعداد لتلقي الشكاوى الطارئة للعمل على معالجتها بالسرعة القصوى، ولفت إلى أن عودة الأهالي ستكون بالتدريج بدءاً من أسر الشهداء والجرحى والعسكريين ومن ثم أسر العاملين في الدولة وصولاً إلى إعادة جميع المواطنين البالغ عددهم نحو ٤٠ ألفاً، وأشار إلى أنه بعد تطهير الذيابية من الإرهاب على أيدي رجال الجيش العربي السوري توجهت ورشات الصيانة التابعة لمحافظة القنيطرة إلى البلدة لتقديم الكشوف التقديرية والأضرار التي لحقت بالبنى التحتية للحي من شبكات صرف صحي وكهرباء ومياه إضافة إلى المدارس وغيرها.

وقال ممثل مركز التنسيق الروسي العقيد ايغور سيدروف: إن ما نشاهده من الفرحة والبسمة المرسومة على وجوه الأطفال والكبار بالعودة إلى منازلهم هو أمر مهم في تحقيق الأمن والاستقرار في سورية وخطوات كبيرة على طريق المصالحات المتواصلة والتي تعني جميع المواطنين الذين يهمهم أن يحل السلام في بلدهم، ودعا سيدروف المواطنين العائدين إلى المحافظة على الحياة الآمنة، متمنياً أن يحل السلام وألا يكون هناك وقت للحرب أبداً وأن تستمر الفرحة على وجوه المواطنين.

وأشار رئيس بلدية الذيابية عبد الله الأحمد إلى أن عودة الأهالي ستتم عبر مراحل بواقع ٣ أيام بين كل مرحلة وأخرى، مبيناً أنه تم تأهيل ٧٠ بالمئة من الخدمات من مدارس ومركز صحي ومواصلات وكهرباء وغيرها وأن جميع إجراءات العودة ستكون ميسرة بالكامل، حيث ستتم الموافقة على عودة أي عائلة تثبت ملكيتها لمنزلها سواء بفاتورة كهرباء أو عقد بيع مصدق أو عقد كاتب بالعدل.

وبين رئيس بلدية السبينة المهندس توفيق الموسى أن البلدة على موعد قريب لعودة الأهالي إليها بعد أن تم تجهيز ٧٠ بالمئة من البنى التحتية فيها من شبكة كهربائية وغيرها من الخدمات، مشيراً إلى أنه تم ترميم وإعادة تأهيل ٧ مدارس تابعة لتربية محافظة القنيطرة ووضع ٥ آبار في الخدمة لتغذية المنازل بالمياه وتنظيف الشوارع وترحيل الأنقاض.

يشار إلى أن عدد سكان تجمع الذيابية يبلغ نحو ٤٠٥٨٥ نسمة تم تهجيرهم على أيدي التنظيمات الإرهابية إلى تجمعات السيدة زينب والغزلانية ونجها وخربة الورد وخربة الشياب والعادلية والمطلة والكسوة وجرمانا ومخيم الوافدين وجديدة الفضل وعرطوز البلد وصحنايا وأشرفية صحنايا والباردة بريف دمشق إضافة إلى قسم كبير إلى أرض المحافظة.

ميدانياً، نفذ سلاح الجو في الجيش العربي السوري غارات على تجمعات وتحصينات إرهابيي تنظيم داعش في تل دكوة ومحيطه بريف دمشق الشرقي ما أسفر عن تدمير عدد من سيارات البيك أب والشاحنات والقضاء على عدد من الإرهابيين.

وفي ريف حمص دمر الطيران الحربي مقرات وآليات لإرهابيي داعش في غارات على تجمع ومحور تحرك لهم شرق حقل حيان بريف مدينة تدمر الشمالي الغربي.

وفي وقت لاحق قضت وحدة من الجيش على أعداد من إرهابيي داعش ودمرت عربة مصفحة وسيارة بيك آب مزودة برشاش في منطقة البيارات غرب تدمر.

وفي دير الزور نفذ الطيران الحربي غارات جوية على مواقع وتحركات ونقاط تحصين لتنظيم داعش في محيط المطار أسفرت عن إيقاع قتلى ومصابين بين صفوف إرهابييه.

كما وجه سلاحا الجو والمدفعية رمايات مكثفة على تجمعات لإرهابيي داعش في محيط لواء التأمين الالكتروني والمقابر وسرية جنيد بمحيط المدينة ما أدى إلى تدمير العديد من آلياتهم ومقتل وإصابة العديد منهم.

عاصفة الحزم "الترامبية" / تتمة

بيد أن سياسة "العواصف" هذه لم تعد مجدية في ظل عالم يعيش إرهاصات انتقال بين نظام دولي وآخر، ولن يسعها سوى تأخير ما هو قادم، وإطالة أمد مرحلة "السيولة السياسية" والأمنية الحالية، وهو ما "قد" يعني بدء مرحلة "سيولة جغرافية" جديدة أيضاً، قد لا تستثني أحداً من تأثيراتها وعواقبها.

وإذا كان "محمد حسنين هيكل" قد وصف حكام "المملكة" بعد عاصفة حزمهم، التي عدها "خطيئة تاريخية"، بأنهم حكام "الاندفاع بلا رؤية"، وهو ما ثبتت صحته بالدلائل الحسيّة، فيبدو أن "ترامب" هو الآخر من حكام هذه الفئة، وحتى يتضح مصير عواصف الحزم "الترامبية"، فإن غلاف "دير شبيغل" الذي يصوّر "ترامب" وهو يحمل رأس تمثال الحرية الشهير بعد "ذبحه" قد يكون صورة العالم المقبلة، لأن الحقائق البديهية تقول بأنه لا يمكن محاربة "داعش" "والنصرة" عبر التحالف مع رعاتهما في المنطقة، ومحاربة أعدائهما الطبيعيين في الآن ذاته، فتلك هي أيضاً "خطيئة تاريخية"، وما هكذا يا "ترامب" تورد الإبل.

المقداد لمدير وكالة "الأونروا" في سورية:

استهداف المخيمات يعكس علاقة "إسرائيل" القوية مع الإرهاب

التقى نائب وزير الخارجية والمغتربين الدكتور فيصل المقداد، أمس في مقر وزارة الخارجية والمغتربين محمد آدار الذي استلم مهامه مؤخراً كمدير لشؤون وكالة غوث وتشغيل اللاجئين الفلسطينيين في الجمهورية العربية السورية.

وأعرب الدكتور المقداد عن تمنياته لمدير شؤون وكالة الأونروا الجديد في سورية بالتوفيق في أداء مهامه.

وقدّم الدكتور المقداد شرحاً حول الوضع الحالي في سورية واستهداف العصابات الإرهابية المسلحة المنهج للمخيمات الفلسطينية على الأراضي السورية، والذي يعد تنفيذاً للسياسات الإسرائيلية باستهداف الفلسطينيين أينما كانوا للقضاء على حقهم في العودة إلى وطنهم فلسطين وممارستهم لحقهم في تقرير المصير، مشدداً على أن ذلك يعكس علاقة "إسرائيل" القوية مع الإرهاب.

وأكد نائب وزير الخارجية والمغتربين دعم الحكومة السورية لعمل وكالة الأونروا في سورية والتعاون معها واستمرار هذا التعاون انطلاقاً من حرص حكومة الجمهورية العربية السورية على الحفاظ على القضية الفلسطينية وحقوق الفلسطينيين وتأمين الدعم لهم، مشيراً إلى أن الحكومة السورية تبذل كل جهد ممكن لإيصال المساعدات الإنسانية إلى كل أماكن التواجد الفلسطيني في سورية.

من جهته أكد مدير شؤون وكالة الأونروا الجديد أنه سيبذل قصارى جهده للحفاظ على مستوى التعاون الجيد القائم بين الوكالة والحكومة السورية، وأنه سيعمل على تعزيز هذا التعاون لتأمين الدعم والخدمات للاجئين الفلسطينيين في سورية والعمل على إعادة تأهيل بعض المخيمات بما يسمح باستمرار اللاجئين الفلسطينيين في ممارسة حياتهم.

حضر اللقاء محمد محمد مدير مكتب نائب الوزير وقصي الضحاك مدير إدارة المنظمات الدولية والمؤتمرات.

وفي بيروت، بيّن عضو هيئة الرئاسة لحركة أمل خليل حمدان أن هناك دولاً تمد الإرهاب بالمال والسلاح في سورية للنيل منها ومن دورها الريادي القومي نظراً لما تقوم به من دعم المقاومة في لبنان وفلسطين، وشدد، في كلمة في بلدة حاروف الجنوبية، على أن سورية وإيران ولبنان والمقاومة مستهدفون للدور الذي يقومون به وكذلك كل من يدافع عن فلسطين والقضايا المقدسة وكل من يحمل عقيدة قتالية لمواجهة العدو الصهيوني وأطماعه فهو تحت دائرة الاستهداف الصهيوني التكفيري.

سانا

الحسيمة المغربية تعود إلى واجهة الأحداث

عادت مدينة الحسيمة بشمال المغرب إلى واجهة الأحداث بعد أن وقعت صدامات عنيفة بين متظاهرين وقوات الأمن ما أوقع حوالي ثلاثين جريحاً في صفوف الشرطة.

ونقلت وكالة الأنباء المغربية عن السلطات المحلية أن مجموعة من الأشخاص قاموا بتنظيم وقفات احتجاجية بمركز بوكيدارن دون استيفاء الشروط الواجبة قانوناً لتنظيمها وتعمدوا قطع الطريق العام، وأضافت: إن السلطات العمومية تدخلت في امتثال تام للضوابط والأحكام القانونية، لفض هذه التجمهرات وإعادة حركة السير والمرور، وتحدّثت عن إصابة ٢٧ عنصر أمن وشرطة إثر تدخلهم لفض الوقفات الاحتجاجية لعدم استيفائها الشروط الواجبة قانوناً لتنظيمها.

وفي بيان، نفت الإدارة العامة للأمن الوطني استخدام الرصاص المطاطي أو القنابل المسيلة للدموع ضد المتظاهرين، وأضافت: إن عناصر الشرطة تدخلوا تطبيقاً لقرار الحظر الصادر عن السلطات المحلية، وإبلاغ المعنيين مشيرةً إلى عدم تنفيذ اعتقالات.

وكانت مدينة الحسيمة شهدت في ٢٠١٦ تظاهرات شعبية بعد مقتل بائع سمك سحقاً في شاحنة قمامة في ٢٨ تشرين الأول.

وكالات

هيئة مكتب الإعداد والثقافة والإعلام تناقش مشروع خطة 2017

المفتاح: التنفيذ الإبداعي يحوّلها من عناوين نظرية إلى فعل مؤثّر

دمشق-محمد عرفات:

ناقشت هيئة مكتب الإعداد والثقافة والإعلام القطري، أمس، بحضور الرفيق الدكتور خلف المفتاح، عضو القيادة القطرية رئيس المكتب، مشروع خطة العمل للعام الحالي، وواقع عمل كل من مدرسة الإعداد الحزبي المركزية ومدارس الإعداد الحزبي الفرعية، إضافة إلى واقع المؤسسات الثقافية والمناظرات الثقافية وملتقيي البعث للحوار، والحوار القومي.

وتحدّث الرفيق المفتاح عن أهمية أن تكون خطط وبرامج العمل الحزبي منظمة ومتجددة، وتتسم بالتفاعلية والقدرة على التعامل مع مختلف الأجيال، وأن تواكب المستجدات الدولية وما يطرأ على الفكر السياسي من تطورات، مشيراً إلى أهمية التفاعل مع الخطة وتنفيذها بشكل إبداعي يحوّلها من عناوين نظرية وجامدة إلى فعل مؤثر في المتلقي، مشدداً على أن الخطط لن تحقق النتيجة المطلوبة ما لم تتم متابعة تنفيذها ومدى تأثيرها في المجتمع وإجراء تقييم شهري لها.

وقال الرفيق المفتاح إن خطة هذا العام قابلة للقياس والرصد والتقييم مشيراً الى أن وحدة القياس هي درجة التطابق بين رؤية الحزب ووعي الناس، وأن يجد الخطاب والخطة أصداء واسعة لهما في الشارع، ويفضيا إلى تحقيق سلوك وفعل وطني. وأوضح أن الخطة تأخذ في الاعتبار جملة الظروف والتحديات التي تواجه الوطن ولا سيّما خطر الإرهاب التكفيري وحرب الهويات التي تواجه سورية والأمّة العربية، كما أنها تتمتع بطابع استراتيجي وراهني، وتتحرّك بين العام والخاص، وتفسح المجال لمبادرات الفروع بما يخدم أهدافها العامة.

كما تحدّث عن مدارس الإعداد الحزبي وما لها من دورٍ كبير في إعداد الكوادر الحزبية المؤهلة فكرياً وسياسياً ومجتمعياً، الأمر الذي يستدعي الاهتمام بها ومتابعة آليات عملها وتطوير أدائها وتحسين ناتجها من خلال اختيار أفضل المحاضرين والعناوين المناسبة، ومتابعة من اتبع الدورات ومدى فاعليته في الأوساط الحزبية والمجتمعية والوظيفية، مشيراً إلى أهمية الإعداد الجيد للمحاضرات، وأن يكون الحوار والنقاش هو السائد فيها، وأن يكون هناك تقييم مرحلي للمحاضرين واستبيان لآراء الدارسين بشأنهم.

وتطرّق إلى التعاميم والنشرات السياسية والثقافية والكراسات الحزبية التي يصدرها المكتب لتغطية مختلف الأحداث السياسية وتشكيل رؤية شاملة حولها.

وأشاد الرفيق رئيس تحرير جريدة البعث محمد كنايسي بمشروع خطة مكتب الإعداد القطري، ووضْعها الصيغ والآليات الكفيلة بتنفيذ العناوين المطروحة، مثمناً هذه العناوين المهمة، والمتنوعة، والتي تعبر عن أهم القضايا والمشكلات العقائدية والسياسية التي تشغل الحزب والمجتمع في هذه المرحلة. وشدد كنايسي على أن المحاضرات والندوات، وغيرها من أساليب تنفيذ الخطة يجب أن تكون فعالة وجادة، وأن لا تخضع للمزاج الشخصي، ولا تسمح بوجود من لا يملك المؤهلات اللازمة، والعمق المعرفي الكافي، موضحاً أن على المحاضرين ومديري الندوات أن يكونوا على درجة عالية من الإلمام الفكري والمنهجي بالموضوعات المطروحة، وأن يحققوا التفاعل المطلوب مع الحضور من أجل تحقيق الفائدة المرجوة والقيم المعرفية والسياسية المضافة.

كما تحدّث الرفيق حسين ديوب رئيس مكتب الإعداد في فرع حماة عن أهمية انتقال الإعلاميين من البعد الوظيفي إلى الإبداعي، بينما أشارت الرفيقة ميادة رزوق رئيسة مكتب الإعداد في فرع جامعة البعث إلى أن مشروع الخطة شمل مختلف الجوانب العقائدية والفكرية، وإلى المستوى المرتفع للوعي الثقافي لدى الرفاق المتناظرين، مطالبة بأن يتحوّل أسلوب المناظرات الثقافية من مباريات إلى مناظرات فعلية يكون النقاش والتفاعل سائداً فيها.

الرفيقة ميرنا دلالة رئيسة مكتب الإعداد في فرع جامعة تشرين، بيّنت أهمية أن يكون التعميم السياسي هو البوصلة والجواب الأوحد بشأن المستجدات والأحداث السياسية، مقترحةً إعادة المعسكرات الإنتاجية والعسكرية، وأن يتخللها محاضرات حوارية ونقاشية، كما طالبت بإحداث مراكز بحوث مصغرة وهيئات استشارية طلابية في الجامعات، مهمتها تقديم أفكار ومبادرات نوعية.

أمّا الرفيق علي دياب مدير مدرسة الإعداد الحزبي المركزية فتحدّث عن أهمية تزويد المكتبات الحزبية بالكتب والمراجع المتميزة التي ترفد فكر الرفاق بالمعلومات والمعرفة الضرورية، كما نوه الى أهمية تكليف الرفاق الخرّيجين من دورات مدرسة الإعداد الحزبي المركزية بالمهام حتى يتم الاستفادة من الخبرات والقدرات التي اكتسبوها.

وأوضحت الرفيقة رئيسة مكتب الإعداد في فرع جامعة حلب أهمية تزويد مكتبات الجامعة بالكتب والأفلام المتعلقة بوقائع العدوان الذي يواجهه الوطن، وبث الحيوية والتفاعل في العمل الحزبي والنأي به عن النمطية.

كما رأى الرفيق رئيس مكتب الإعداد في فرع حلب ضرورة إحداث دورات مختصة في المجالين السياسي والاقتصادي ضمن دورات مدارس الإعداد الحزبي الفرعية.

وتحدّث الرفيق رئيس مكتب الإعداد في فرع دمشق عفيف دلا عن أهمية إحداث سجل يوثّق تاريخ الحزب النضالي، وما أنجزه "البعث" طوال العقود الطويلة المنصرمة حتى يبقى هذا السجل رصيداً للأجيال.

الرياض في مرمى الصواريخ الاستراتيجية.. والجيش اليمني يعد بمفاجآت جديدة

يبدو أن المشهد اليمني مقبلٌ على تطورات بارزة في الفترة المقبلة، فبعد استهداف غرب الرياض بصاروخ باليستي بعيد المدى، رداً على الغارات العدوانية المتكررة للتحالف السعودي على المحافظات اليمنية، تؤكد المعطيات امتلاك الجيش اليمني واللجان الشعبية اليد الطولى بوجه عدوان بني سعود.

وقال مصدر في القوة الصاروخية للجيش اليمني واللجان الشعبية: إن القاعدة المستهدفة تقع في منطقة المزاحمية غرب العاصمة السعودية الرياض، وإن الصاروخ الباليستي أصاب هدفه بدقة عالية، مؤكداً أن الرياض باتت تحت مرمى الصواريخ خلال هذه المرحلة، متوعّدة بأن القادم أعظم.

إلى ذلك، قال الناطق باسم القوات المسلّحة العميد الركن شرف لقمان: إنّ الهجوم الذي شنّته القوة الصاروخية لم يستهدف مدنيّين، مضيفاً: يريدون تركيعنا وكلما اعتدوا علينا تزداد قوّتنا على الرد، ونحن نعتمد على أنفسنا في الدفاع عن أرضنا ولدينا من القوة ما يكفينا، مؤكداً أنّ القوات المسلّحة اليمنية لديها مخزون من الأسلحة لم تخرجه بعد حتى اليوم، واعداً بمفاجآت جديدة خلال الأيام المقبلة، مشيراً إلى أن النظام السعودي لا يريد أيّ حل سياسي في اليمن، وإنه يعمد إلى تصعيد عدوانه فور الاقتراب من أي حل.

من جهته، قال العقيد عزيز راشد نائب المتحدث باسم القوات المسلحة: يعتبر اليوم يوماً تاريخياً للشعب اليمني وأن القوة الصاروخية عادت أقوى مما كانت عليه في ظل العدوان والحصار، مضيفاً: إن هذه المنظومة تعتبر رداً على العدوان، وأن الرياض أصبحت الآن في مرمى الصواريخ اليمنية كذلك المطارات العسكرية بالكامل، موضحاً أن المطارات والموانئ السعودية أصبحت في مرمى القوة الصاروخية اليمنية وهذا ردّ على العنجهية والهمجية السعودية والتهديد بقصف الموانئ اليمنية، مؤكداً أن القوة الصاروخية الآن هي قوة ردع يمتلكها الجيش واللجان الشعبية والشعب اليمني ضد العدوان السعودي المتغطرس ويجب تفعيلها في المكان والوقت المناسبين، وقال: إن العدوان استهدف المناطق المدنية والعسكرية، ولم يعد باستطاعته استمرار عدوانه لأننا سنضرب أهدافه هدفاً بهدف وميناء بميناء والبادئ أظلم.

ويُشكل هذا الإعلان تطوراً استراتيجياً يتجاوز حدود المواجهة بين الجيش اليمني وقوى تحالف العدوان ويُصيب الداعمين للرياض وحلفاءها الذين زجوا بمعركتهم أحدث منظومات الأسلحة والتجسس المتطورة براً وبحراً وجواً واستجلبوا الآلاف من المرتزقة وصولاً إلى ارتكاب أبشع المجازر بحق اليمنيين وفرض الحصار الشامل عليهم.

أما بالنسبة للنظام السعودي، فخيّم الصمت على دوائر القرار الرسمية العسكرية والسياسية، إضافة إلى المؤسسات الإعلامية في الساعات الأولى للإعلان اليمني، كيف لا واستهداف الرياض يشكل ضرباً لقلب مملكة آل سعود، أولاً بسبب تمركز إدارات هذه المملكة سياسياً وعسكرياً وغيرها فضلاً عن بعدها نحو ١٥٠٠ كلم تقريباً عن اليمن، حيث أطلق الصاروخ الباليستي من مكان ما.

الضربة الصاروخية وقبلها استهداف الفرقاطة رسالة واضحة للحكم السعودي، فالكلمة للميدان ودائرة المواجهة ستتوسع بحراً وبراً عملاً بمبدأ رد المعتدين الذين يواصلون الغرق في المستنقع اليمني بعد إفشالهم كل المحاولات السياسية لوقف الحرب العدوانية، فيما تُؤكد المعطيات الميدانية امتلاك الجيش اليمني واللجان الشعبية أوراقاً هامة تستخدمها وقت ما تشاء ضمن سياسات "الصبر الاستراتيجي" بوجه تحالف العدوان السعودي.

في الأثناء، تتواصل النجاحات العسكرية اليمنية عند الحدود مع السعودية وعلى جبهات نهم ومأرب وميدي، فيما يُسطر الجيش واللجان الشعبية صموداً على طول جبهات تعز، حيث تستميت قوى العدوان للسيطرة على مواقع وموانئ استراتيجية عند السواحل الغربية وتحقيق اختراقات واسعة بهدف تأمين سفن العدوان في باب المندب، لكنها لم تحصد إلا انتصارات وهمية إعلامية سرعان ما ثبت زيفها بالدليل القاطع.

وكالات

إعلان مناقصة داخلي

للمرة الثانية بالسرعة الكلية
الجهة المعلنة: الشركة الحديثة للكونسروة والصناعات الزراعية بدمشق
نوع الإعلان: إعلان مناقصة لتأمين آلة طباعة ترميز بيانات على المنتجات برمجية حديثة وذلك وفق المواصفات الفنية ودفتر الشروط الموجود بالشركة.
آخر موعد لاستلام العروض ٢٠١٧/٢/١٥
تاريخ فض العروض: ٢٠١٧/٢/١٦
تقدم العروض إلى ديوان الشركة ضمن مغلفين يحويان العرض الفني والمالي ويوضعان ضمن مغلف ثالث معنون باسم الشركة ومدون عليه اسم العارض والمحتويات ونوع الإعلان
التأمينات الأولية: ٥٠٠٠٠٠ فقط خمسمائة ألف ليرة سورية لاغير
التأمينات النهائية: ١٠٪ من القيمة الإجمالية
مدة ارتباط العارض بعرضه ٦٠ يوماً من تاريخ الإعلان
يطبق في كل مالم يرد عليه النص في هذا الإعلان نظام العقود الموحد رقم ٥١ لعام ٢٠٠٤ ودفتر الشروط العام الصادر بالمرسوم رقم ٤٥٠ لعام ٢٠٠٤.
المدير العام- رئيس اللجنة الإدارية
٥٩٢٠٧

إعلان مناقصة داخلي

للمرة الثانية- بالسرعة الكلية
الجهة المعلنة: الشركة الحديثة للكونسروة والصناعات الزراعية بدمشق
نوع الإعلان: إعلان مناقصة لتأمين رافعة كهربائية (ونش) وذلك وفق المواصفات الفنية ودفتر الشروط الموجودة بالشركة.
آخر موعد لاستلام العروض ٢٠١٧/٢/١٥
تاريخ فض العروض ٢٠١٧/٢/١٦
تقدم العروض إلى ديوان الشركة ضمن مغلفين يحويان العرض الفني والمالي ويوضعان ضمن مغلف ثالث معنون باسم الشركة ومدون عليه اسم العارض والمحتويات ونوع الإعلان.
- التأمينات الأولية /١٠٠٠٠٠/ فقط مائة ألف ليرة سورية لاغير
- التأمينات النهائية ١٠٪ من القيمة الإجمالية
- مدة ارتباط العارض بعرضه /٦٠/ يوماً من تاريخ الإعلان.
- يطبق في كل مالم يرد عليه النص في هذا الإعلان نظام العقود الموحد رقم /٥١/ لعام ٢٠٠٤ ودفتر الشروط العام الصادر بالمرسوم رقم /٤٥٠/ لعام ٢٠٠٤.
المدير العام- رئيس اللجنة الإدارية
٥٩٢٠٩

إعلان استدراج عروض داخلي

للمرة الثانية بالسرعة الكلية
الجهة المعلنة: الشركة الحديثة للكونسروة والصناعات الزراعية بدمشق
نوع الإعلان: إعلان استدراج عروض لإعادة تأهيل وتركيب وتشغيل خط إنتاج الطحينة الموجود بالشركة
آخر موعد لاستلام العروض ٢٠١٧/٢/١٥
تاريخ فض العروض ٢٠١٧/٢/١٦
- تقدم العروض إلى ديوان الشركة ضمن مغلف معنون باسم الشركة ومدون عليه الاسم والمحتويات ونوع الإعلان
- التأمينات الأولية /٢٠٠٠٠٠/ فقط مئتا ألف ليرة سورية لاغير
- التأمينات النهائية ١٠٪ من القيمة الإجمالية
- مدة ارتباط العارض بعرضه /٦٠/ يوماً من تاريخ الإعلان
- يطبق في كل مالم يرد عليه النص في هذا الإعلان نظام العقود الموحد رقم /٥١/ لعام ٢٠٠٤ ودفتر الشروط العام الصادر بالمرسوم رقم /٤٥٠/ لعام ٢٠٠٤.
المدير العام- رئيس اللجنة الإدارية
٥٩٢١١

تبليغ صادر عن لجنة حل الخلافات الثانية بدمشق
إلى السيد أديب الجرب بن أحمد
نظراً لجهالة عنوانك ولعدم حضورك جلسات المحاكمة
ندعوك للحضور أمام لجنة حل الخلافات الثانية بدمشق بمقرها الكائن في (دمشق- اوتستراد المزة- خلف معهد إعداد المعلمين- مبنى مديرية تنفيذ المرسوم التشريعي /٦٦/ لعام ٢٠١٢ بدمشق) وذلك في الساعة العاشرة صباحاً من يوم الأحد ٢٠١٧/٢/١٢ للنظر بالدعوى المقامة بمواجهتك برقم أساس ٢/٤٣٦٦ من المدعي عبد الإله كنج.
ويعتبر هذا الإعلان بمثابة التبليغ الشخصي للسادة المذكورين أعلاه وفي حال عدم حضورك تجري بحقك المعاملة القانونية.
رئيس لجنة حل الخلافات الثانية
٥٩٢١٥

إعلان بمثابة مذكرة دعوة عن طريق الصحف

محكمة الصلح المدني بقطنا
دعوى برقم أساس: ٨٧ لعام ٢٠١٧
الجهة المدعية: السيد مدير عام المؤسسة العامة للتأمينات الاجتماعية إضافة لوظيفته تمثله إدارة قضايا الدولة.
الجهة المدعى عليها: أحمد بن سليمان غياض
ملحم بن فرحان حامد
نظراً لجهالة عنوانكما وبموجب أحكام المادة /٢٧/ من قانون أصول المحاكمات المدنية رقم ١ لعام ٢٠١٦ فقد تقرر لدينا دعوتكما عن طريق الصحف لحضور جلسة المحاكمة يوم الأربعاء الواقع في ٢٠١٧/٣/١٥ وإذا لم تحضرا الجلسة المقررة أو ترسلا وكيلاً قانونياً عنكما سوف تجري بحقكما الإجراءات القانونية أصولاً وسيصدر الحكم بحقكما بمثابة الوجاهي.
القاضي
رئيس قسم الصلح

٥٩٢١٦

إعلان طلب عروض أسعار بالسرعة الكلية

تعلن مديرية زراعة القنيطرة عن إجراء طلب عروض أسعار لمشروع وتجهيز محرك صهريج كماز عائد للمديرية فعلى الراغبين بالاشتراك مراجعة شعبة العقود في مديرية زراعة القنيطرة أثناء الدوام الرسمي للاطلاع على دفاتر الشرط الخاصة (الفنية والمالية والحقوقية) وتقديم العرض المناسب إلى ديوان مديرية الزراعة مرفقاً بالأوراق الثبوتية المطلوبة كاملة وفق القانون رقم ٥٠ لعام ٢٠٠٤ حتى نهاية الدوام الرسمي من يوم الأربعاء تاريخ ٢٠١٧/٢/١٥ ويجري فض العروض في قاعة الاجتماعات بمقر مديرية زراعة القنيطرة يوم الخميس تاريخ ٢٠١٧/٢/١٦ الساعة العاشرة صباحاً.
- التأمينات المؤقتة (الأولية): ١٠٠٠٠٠ ل.س فقط مائة ألف ليرة سورية لاغير
- التأمينات النهائية ١٠٪ من قيمة الإحالة
- غرامة التأخير ٠,٠٠١٪ عن كل يوم تأخير واحد بالألف
تقدم العروض وفق مايلي:
- المغلف الأول: (يتضمن الأوراق الثبوتية المدرجة بالقانون رقم ٥٠ لعام ٢٠٠٤ والتأمينات الأولية)
- المغلف الثاني: يتضمن العرض الفني (يجب أن يتضمن شروحات تفصيلية)
- المغلف الثالث: يتضمن العرض المالي (يبين الأسعار الفردية والإجمالية وتعتبر نهائية غير قابلة للكسر بعد تقديمها)
تجمع المغلفات الثلاثة بمغلف رابع يعنون باسم مديرية زراعة القنيطرة ويدرج عليه موضوع طلب عروض الأسعار وكل عرض مخالف يعتبر مرفوضاً.
للحصول على دفتر الشروط مراجعة شعبة العقود لتسديد مبلغ وقدره /١٥٠٠/ ل.س فقط ألف وخمسمائة ليرة سورية لاغير لقاء دفتر الشروط للخزينة المركزية بموجب إيصال رسمي.
- يرتبط العارض بعرضه لمدة /٦٠/ يوماً
- مدة التنفيذ /١٥/ يوماً.
مدير الزراعة والإصلاح الزراعي بالقنيطرة
٥٩٢١٧

إخطار تنفيذي بالصحف

رقم الملف التنفيذي: ٧٨ سندات مصارف لعام ٢٠١٧
اسم المحكوم له: السيد المدير العام لمصرف التوفير إضافة لوظيفته- تمثله المحامية لينا الحاج زين
اسم المحكوم عليه: مؤيد خليف العثمان
وضع موضع التنفيذ عقد القرض رقم /٢٠١٣١٩٥٥/ تاريخ ٢٠١٣/٣/١٨ المتضمن إلزامك بدفع مبلغ (٣٩٩,١٢٥) ل.س ثلاثمائة وتسعة وتسعون ألفاً ومائة وخمس وعشرون ليرة سورية إضافة لكافة الفوائد والمصاريف والرسوم والغرامات وفؤاد التأخير
فبناءً على طلب المحكوم له وتوفيقاً لأحكام المادتين ٢٨٨و٢٨٧ من قانون أصول المحاكمات نكلفك بتنفيذ مضمون عقد القرض المذكور خلال خمسة عشر يوماً تلي تاريخ تبليغك هذا الإخطار وتضاف إليها مهلة مسافة سبعة أيام وإلا تجري في حقك الإجراءات التنفيذية المنصوص عليها في القانون المذكور
ونظراً للظروف الاستثنائية وعملاً بأحكام المرسوم التشريعي رقم ٢٥ لعام ٢٠١٣ تقرر إخطارك تنفيذياً بواسطة الصحف
مدير التنفيذ في داريا
٥٩٢٤٠

مذكرة دعوة صادرة عن المحكمة الشرعية بدمشق

الغرفة الثالثة
رقم الأساس: ١٤٩٨/ لعام ٢٠١٧
المطلوب تبليغه: ياسر عوض البكري
تدعوك المحكمة الشرعية الثالثة لحضور جلسة المحاكمة في الساعة التاسعة من يوم الاثنين الواقع في ٢٠١٧/٢/٢٧ للنظر في الدعوى المقامة من المدعية هالة محسن تمثلها المحامية عائدة محسن بطلب تفريق ونفقة شهرية وإذا لم تحضر بنفسك أو ترسل وكيلاً عنك تجري في حقك المعاملة القانونية ولتعذر تبليغك بسبب جهالة العنوان وعملاً بأحكام المادة /٣٤/ من القانون رقم /١/ لعام ٢٠١٦م تقرر دعوتك بواسطة الصحف
القاضي الشرعي
٥٩٢٣٩

إعلان بمثابة مذكرة تبليغ صادرة

عن محكمة البداية المدنية بداريا بالدعوى رقم أساس ٢٠١٧/٧١٣
المدعي: سليمان سلامة ابن عبده يمثله المحامي وسيم كشيك
المدعى عليه: ناصر طعمة ابن محمود
نظراً لجهالة محل إقامتك وتعذر تبليغك بسبب انتقالك إلى جهة مجهولة فقد تقرر لدينا تبليغك مذكرة الدعوى في إحدى الصحف المحلية تطبيقاً لنصوص القانون علماً أن موعد الجلسة القادمة هو يوم الاثنين الواقع في ٢٠١٧/٣/٢٧ الساعة التاسعة صباحاً وإذا لم تحضر أو ترسل عنك وكيلاً قانونياً ستجري بحقك المعاملة القانونية وسيصدر القرار بحقك بمثابة الوجاهي
القاضي
٥٩٢٣٨

مذكرة دعوة بواسطة الصحف

صادرة عن البداية المدنية في الكسوة أساس ١٧١ لعام ٢٠١٧
المدعية: نسرين السليمان يمثلها المحامي إبراهيم الموسى
المدعى عليه: عبد الرحمن عبد الله عبد الله
الدعوى: تثبيت بيع
تدعوك المحكمة لحضور الجلسة المحددة في ٢٠١٧/٣/٢٠ الساعة التاسعة للنظر بالدعوى عليك وإذا لم تحضر بنفسك أو ترسل وكيلاً عنك تجري في حقك المعاملة القانونية وسيصدر الحكم بحقك بمثابة الوجاهي
القاضي
٥٩٢٣١

إعلان بمثابة مذكرة دعوة صادرة عن

محكمة البداية المدنية في التل
تقرر لدينا بالدعوى أساس /٣/لعام ٢٠١٧ المنظورة أمام محكمة البداية المدنية في التل والمتكونة بين الجهة المدعية الياس موسى ابن حنا والجهة المدعى عليها سعيد الباشا ابن عارف ومريم تولد ١٩٥٠ بطلب رفع وترقين إشارة حجز بإحدى الصحف الرسمية لحضور جلسة المحاكمة يوم الخميس الواقع في ٢٠١٧/٢/٢٣ الساعة العاشرة صباحاً وذلك نظراً لسوء الاوضاع الأمنية في منطقتك وإذا لم تحضر بنفسك أو ترسل وكيلاً عنك ستجري بحقك المعاملة القانونية
القاضي
٥٩٢٣٠

مذكرة تبليغ عن طريق الصحف

صادرة عن محكمة البداية المدنية الثانية بقطنا
بالدعوى رقم أساس ٦٩٦ لعام ٢٠١٧
الجهة المدعية: انس شيبوب ابن محمد
المدعى عليه: أحمد شيبوب ابن محمد
نظراً لجهالة عنوانك فقد تقرر لدينا تبليغك في إحدى الصحف اليومية لحضور جلسة يوم الثلاثاء الواقع في ٢٠١٧/٣/١٤ الساعة التاسعة صباحاً فإذا لم تحضر أو ترسل من ينوب عنك سوف تجري بحقك الإجراءات القانونية
القاضي
٥٩٢٢٨

إعلان صادر عن المحكمة الشرعية بدمشق الغرفة السابعة

بمثابة مذكرة دعوة موجهة إلى المدعى عليه
رقم أساس الدعوى: ٢٠١٧/٧/٣١٥٤
المدعية: عمرية جوعانة يمثلها المحامي ثابت بدوي
المدعى عليه: سمير بن محمد عبد الواحد
في الساعة العاشرة زوالية من يوم الأربعاء الواقع في ٢٠١٧/٣/١٥ المعين لرؤية الدعوى المقامة عليك من عمرية جوعانة
بطلب مجلس عائلي تدعوك المحكمة الشرعية بدمشق للحضور في الوقت المحدد حتى إذا لم تحضر أو ترسل وكيلاً عنك تجري في حقك المعاملة القانونية وبسبب الظروف الاستثنائية عملاً بأحكام المادة /٣٤/ من قانون أصول المحاكمات رقم /١/ لعام ٢٠١٦ جرى تبليغك بواسطة الصحف أصولاً
القاضي الشرعي
٥٩٢٢٥

إعلان صادر عن المحكمة الشرعية بدمشق اليرموك

مذكرة دعوة موجهة للمدعى عليه
رقم أساس الدعوى: ٢٠١٧/٢٩٥
المدعية: هاله ملاياتي بنت اكرم
المدعى عليه: محمد محمود حميدي
في الساعة العاشرة زوالية من يوم الأربعاء الواقع في ٢٠١٧/٣/١ المعين لرؤية الدعوى المقامة عليك من هال ملاياتي بطلب تفريق
وتدعوك المحكمة الشرعية في اليرموك للحضور في الوقت المحدد حتى إذا لم تحضر بنفسك أو ترسل وكيلاً عنك تجري بحقك المعاملة القانونية وبسبب الظروف الاستثنائية عملاً بأحكام المادة /٣٤/ من قانون أصول المحاكمات رقم /١/ لعام ٢٠١٦ وتعميم وزارة العدل جرى تبليغك بواسطة الصحف أصولاً
القاضي
٥٩٢٢٦

البعث

Albaath
Issue No; 15757
Tuesday 7 / 2 /2017
www.albaath.news.sy
info@albaath.news.sy

خطر مضادات الأكسدة

أشار العلماء الصينيون إلى خطر رئيسي لتعاطي العقاقير الطبية والمكملات الغذائية التي تحتوي على المواد المضادة للأكسدة. ونشرت دراسة في هذا الموضوع في مجلة " Redox Biology " العلمية.

ووفقا للأطباء، فإن الأدوية التي تحتوي على مضادات الأكسدة لا ينصح بتعاطيها في سن الشباب إذ أنها قد تسبب الشيخوخة المبكرة الناجمة عن الإخلال بعمل آلية رد الخلايا على الإجهاد.

ولفت البروفسور في معهد الفيزياء البيولوجية لدى أكاديمية العلوم الصينية جين تشانغ الانتباه إلى زيادة عدد الموظفين بسن يتجاوز ٢٠ عاما الذين يتعاطون حبوبا تحتوي على مضادات الأكسدة مثل فيتامين ج (C) ومادة البوليفينول. وقد توصل العلماء إلى تلك الاستنتاجات بعد إجراء تجارب على الديدان وكذلك على خلايا الإنسان.

«تطبيق» يساعد على رسم لوحات فنية

يتيح موقع «ويف سيلك دوت كوم» للمستخدم رسم تصميمات متماثلة بألوان زاهية ممتزجة مع بعضها البعض، ويمكن التحكم في التطبيق أو الموقع أثناء الرسم ببساطة، حيث يضغط المستخدم بصورة مستمرة على الزر الأيسر للفأرة، وسحب المؤشر على قماشة سوداء. ووفقا لسرعة تحريك الفأرة على الشاشة، تظهر الخطوط والمنحنيات على القماشة. وهناك ما يصل إلى ستة إعدادات لتصميمات دائرية متماثلة، وكذلك يوجد ٧ ألوان يمكن الاختيار منها.

وإذا لم تعجب حركة الفرشاة الأخيرة المستخدم، يمكنه التراجع عنها بسهولة. وإذا استمر المستخدم في الاستمتاع بالرسم، يمكنه أن ينتج أعمالا فنية رائعة. ولكن، الأمر يستحق ولو مجرد زيارة سريعة إلى الموقع أو التطبيق، حيث يمكن للمستخدم حفظ أي لوحات تم رسمها أو لوحات لم تكتمل كملف رسومات .

الكون ثلاثي الأبعاد

أفاد فريق دولي من علماء الفضاء في كندا وبريطانيا وإيطاليا، أنه عثر على أدلة ترجح نظرية هولوغرافية الكون، تقارب إلى حد كبير تقنية ثلاثية الأبعاد. وأورد الباحثون أن التليسكوبات كشفت عن كمية هائلة من المعلومات المخبأة على هيئة ضجيج أبيض، أو أشعة ميكروويف متبقية من لحظة نشوء الكون، كما يعتبر اكتشاف هذه الأشعة أفضل دليل على تلك النظرية، وفق ما نشر موقع «ساينيس دايلي». وكان بعض علماء الفيزياء النظرية والفيزياء الفلكية في بريطانيا قد طرحوا في تسعينيات القرن الماضي، نظرية تنص على أن المعلومات موجودة ضمن مجال معين، في صورة مشابهة لمشاهدة فيلم ثلاثي الأبعاد في صالات العرض أو السينما، فعندما نشاهد الصورة بطول وعرض وعمق، تكون تلك الصورة ناشئة من سطح شاشة مسطحة ثنائية الأبعاد.

وتشبه هذه النظرية أخرى، تتحدث عن فرضيات تقليدية عن ما يشكل الكون. ويعتقد العلماء أنه وبالجمع بين تلك الفرضيات، قد يظهر تفسير للنظرية النسبية لآينشتاين ونظرية الكم.

"فيوز إف إم" تتطلع لموسوعة غينيس

تسعى إذاعة "فيوز أف أم" إلى تحقيق إنجاز عالمي يتلخص بتحطيم رقم قياسي يؤهلها الدخول في موسوعة غينيس للأرقام القياسية، فالإذاعة التي تأسست مطلع العام ٢٠١٣ تتأهب لدعم ملف ترشيح دمشق ضمن شبكة المدن المبدعة لدى "اليونسكو" بتحقيقها أطول برنامج إذاعي حواري مباشر في العالم لمدة قد تتجاوز ٨١ ساعة، وأكدت مزنة الأطرش الناطقة الإعلامية للإذاعة أن التحضيرات وصلت إلى مرحلة متقدمة من خلال فريق من المعدّين والمحررين بمختلف الاختصاصات الفنية والرياضية والثقافية والاقتصادية والدينية والسياحية والصناعية والتجارية.. الخ، حيث تُعقَد الاجتماعات اليومية ليخرج هذا التحدي الكبير بأبهى حلة، مبينة الأطرش أن ساعات البث ستتسم بالتنوع من خلال حوارات متميزة وغنية مع شخصيات مؤثرة لها بصماتها في المجتمعين السوري والعربي، وسيتم الكشف عن هويات الضيوف تباعاً مع وصول التحضيرات إلى مراحلها النهائية، موضحة أنه من شروط هذا الحدث حوار كل ضيف لفترة ما بين ٣٠ إلى ٤٠ دقيقة، مع ضرورة تدخل المذيع خلال أقل من دقيقة، على أن توثق الحوارات من خلال شاهدين ومراقبين يتم تبديلهم كل أربع ساعات، مشيرة إلى أن شارة البداية ستنطلق مع بزوغ فجر الخامس والعشرين من شهر شباط في مقر الإذاعة بدمشق بصوت الإعلامي راكان الخضري ومهندس الصوت معتز الكود والإشراف العام رشا الحاطوم وبرعاية الحكماء للبهارات والتوابل.

وكانت إذاعة "فيوز أف أم" التي انطلق بثها في أول يوم من العام ٢٠١٣ قد ابتكرت أسلوباً تفاعلياً يُطرَح للمرة الأولى من خلال البث من داخل مقهى، بحيث يستطيع رواده سماع ورؤية الضيوف في الوقت نفسه.

وأوضحت الأطرش أنه ورغم الظروف الاستثنائية التي تعيشها سوريةٍ منذ ما يقارب الست سنوات إلا أن هذا السباق سيكون شاهداً حياً على تحدي آلة الإرهاب والموت، ليُنقَل عبر أكثر من مئة وسيلة إعلامية محلية وعربية وعالمية بمختلف أنواعها المقروءة والإلكترونية والمسموعة والمرئية.

أمينة عباس

حديث الصباح

بالعقل مرّة أخرى

عبد الكريم النّاعم

أثار مقالي المنشور في صحيفة "البعث" بتاريخ ٢٠١٧/١/٣١ ردوداً عدّة، وتأييدات أخرى،على صفحات الفيسبوك، وطُرحت في التعليق عليه آراء يراها أصحابها، –ولا أريد أن أحجر على أحد–، ولكنّ تلك الآراء تحتاج إلى الكثير من الصفحات، ممّا لا يتطابق مع حجم الزاوية، ولذلك سأكتفي ببعض ما أراه، في هذه المرحلة بالذات، دون تقديم أيّ تنازل عن انتمائي العروبيّ، والذي له مبرّراته الموضوعيّة، والتي لا يتّسع لها المجال أيضا.

١–في غمرة ما جرى خلال أعوام التّدمير التكفيري الوهّابي، ها نحن أمام ركام هائل، مخيف، من الدّمار الذي أصاب البلاد والعباد، وهذا يوجب علينا، أن نتفحّص كيف نستكمل انتصارنا، ونثبته، وكيف نتعامل مع ذلك الخراب الذي خلّفته المؤامرة، دون أن ننسى أو نتغافل عن السوس الداخليّ النّاخر، والذي ما توقّف، ولن يتوقّف، لا في حرب ولا في سلم، فكائنات الفساد لا وطن لها إلاّ مكاسبها، ولا يهمّها في الحياة من مبادئ إلاّ المزيد من النّهب، بأيّة طريقة كانت، وأعداء الدّاخل ليسوا أقلّ خطورة من أعداء الخارج، وهذا من البديهيّ.

٢– إنّ الغرق الآن في مسألة (العروبة)، وكلّ ماله علاقة بالهويّة الحضاريّة لأبناء هذا المجتمع، في هذا الظرف بالذات، أقول (الغرق) فيه يضعنا في كفّة واحدة مع الذين كانوا يتناقشون في جنس الملائكة، أهمْ ذكور أم إناث، بينما كان العدوّ الذي يهدّدهم بالاجتياح يحاصر مدينتهم!.

٣–لنتّفق أيها السادة، على اختلاف مشاربكم السياسيّة والعقائديّة، والكهنوتيّة، على أنّنا نريد مجتمعاً، في سوريّة القادمة، يقيم العدالة الاجتماعية، ويؤمن بالديمقراطية، – على علاّتها–، وبالتعدّديّة، وتداول السلطة، وترتيب شؤون البلاد الاقتصادية بما ينسجم مع المصلحة العامّة للناس، أيّا كانت المبادئ التي سنختارها، شريطة أن تكون للصالح العام، لا لصالح حفنة من السماسرة وتجّار الحرام، وأصحاب النّفوذ الأسود.

٤–إنّ شرط الشروط، فيما نراه، مبدئيّا، أن تحافظ سوريّة على عداء المشروع الصهيوني، وأن لا تتنازل عن هذا المبدأ، وأن تعمّقه، لأنّ هذه البؤرة السرطانيّة هي أحد أسرار كلّ ما واجهناه من ويلات وحروب، منذ احتلال فلسطين، بما تلا ذلك، وانطلاقا من هذا المبدأ الجوهريّ، فإنّ كلّ من يؤازرنا في هذا فهو صديق، وحميم، ومكرَّم، بعيداً عن أيّ اعتبار آخر، لاسيّما وأنّ المعركة أفرزتْ من بين صفوفنا مَن ينادي بما فيه مصلحة العدوّ الصهيونيّ!.

٥–أقترح أن تكون مداولاتنا.. في هذا السياق، وفي هذه المساحة، فقد تتفتّق بعض الأفكار عمّا هو ضروريّ، وقد يكون لدى البعض رؤى إيجابيّة قد لا تخطر لنا على بال، وشرط الشروط في ذلك عدم إلغاء الآخر، لأيّ سبب كان، مادام تحت سقف الوطن..

مرّة أخرى نقول "بالعقل".

moc. liamg@meanlaaa

طيف من الأمل

جمان بركات

أمشي في شوارع دمشق المعتمة، والكآبة ترافقني من جهة وخيبة الأمل من جهة أخرى، تمطر السماء بلا صوت وكأنها لا تريد إزعاجي بصوتها، وتنتظر الأشجار معي معجزة تقلب هذا العالم الخالي من أي ابتسامة خفيفة ترتسم على وجهي المكفهر. أمشي طويلاً أجد مجموعة شباب في الطريق يوزعون أوراقاً ملفوفة بطريقة أنيقة، والملفت أن كل شخص يفتح هذه الورقة ترتسم على وجهه ابتسامة سعادة وفرح ويليها على الفور كلمة "شكراً جزيلاً لكم". هذا ما فعله فريق "طيف" عندما نزل إلى الشارع السوري ووزع مجموعة أوراق –على شكل رسالة مربوطة بشريط– تحمل بداخلها جملاً تهدف إلى نشر روح الأمل والابتسامة لتكون بمثابة تذكار بسيط أو دافع قوي لأي شخص يحتاج لسماع كلمات محببة إلى قلبه وعقله تعيد له حيويته ونشاطه. الغاية الوحيدة للفريق هي التأكيد على أن الضحكة والأمل وروح الفرحة يمكن خلقها بمبادرات بسيطة، ومن منطلق أن العطاء لا يكون فقط عطاء مادياً، وإنما مجرد التفكير بإسعاد الآخرين بكلمة حلوة تعطي جرعة أمل أو ابتسامة هي دليل كبير أن قلوبنا مازالت قادرة على العطاء، فمثلاً يكفي أن تكون في حالة اكتئاب وأن تأتيك جملة لطيفة وجميلة تكون قادرة على تغيير المزاج ورفع المعنويات، حتى وإن كان بجزء بسيط.

تراوحت ردود الفعل على هذه المبادرة بين مؤيد لها ومن لم يتقبلها في هذه الظروف الصعبة فكانت التعليقات عليها تحمل نوعاً من السذاجة والتقليل من قيمتها، فمنهم من قام بتمزيق الورقة وتابع رحلته للبحث عن تأمين لقمة العيش في هذه الظروف التي تفتقد لكل مستلزمات الحياة وكأنه غير مبال لأي مبادرة، وهناك بعض التعليقات ترافقت باقتراحات على سبيل المثال: "بدل توزيع الورق والفلسفة –حسب رأيهم– الالتفات لواقع الأطفال المشردين في الشوارع".

في الحقيقة، بدل تقديم مقترحات من أشخاص مجهولين ليس لديهم أي نشاط تطوعي أو أي عمل في هذا المجتمع يجب احترام هذه العقول التي تسعى لتقديم ما يساعد بتخفيف عبء الحياة وتنعكس إيجاباً على المجتمع الذي اعتاد ناسه على النقد فقط حتى وإن كانوا في المدينة الفاضلة سينتقدونها من باب أو حجة لا يوجد فيها تجديد، لذلك نقول لهم اخرجوا من الدائرة المسجونين فيها وتحرروا من هذه القوقعة الصغيرة. فأعضاء فريق "طيف" جامعيون يعيشون في هذا المجتمع ويعانون ما يعاني أفراده من أزمات ومشاكل، ومع ذلك ضحكتهم لا تفارق وجوههم، والشيء الذي قرروا أن يفعلوه هو عدم الجلوس –مثل حضرة المنتقد وراء شاشة الفيس بوك" فالأمل الذي يحاولون أن يزرعونه في نفوس الناس ربما تكون مدته لثوان معدودة وتنتهي، لكنها ثوان في غاية الأهمية بالنسبة لهم.

دمشق تستحق أن تكون عاصمة لفن الخط العربي

ضمن فعاليات الملتقى التشكيلي لهذا الشهر الذي تقيمه مديرية الثقافة في دمشق مترافقا مع ملتقيات ثقافية أخرى افتتح معرض الخط العربي، وقد عزز أهميته الندوة التي تناولت الخط العربي وقيمته في الحضارة العربية والإسلامية، والجماليات التي تُمَيِز هذا الفن عن باقي الفنون البصرية.

يتصف المعرض بالقيمة الفنية العالية وبتعدد الأجيال المشاركة، حيث التقى فنانون الخطاطون من أجيال مختلفة منهم الفنان محمد غنوم الذي عرض عدداً من لوحاته الخطية وهو صاحب تجربة عريقة في هذا المجال، وللوحته ما يميزها من غنائية بصرية حروفية دأب الفنان غنوم على تعزيز وجودها كعلامة فارقة في التشكيل الحروفي السوري الذي يستند على خبرة في تأليف اللوحة التشكيلية المعتمدة على الخط العربي، في تجليات لونية وتكرار للعبارة التي يكتب، بغية الوصول إلى المعنى بمتعة بصرية جديدة تميز الفنان غنوم عن سواه من التجارب الخطية الأخرى، كما شارك الفنان الخطاط عدنان الشيخ عثمان بعدد من الأعمال عالية المستوى والتي أضافت للمعرض قيمة مختلفة بمشاركته، فهو الخطاط الخبير الذي حصل على أهم الجوائز العالمية المتخصصة بفن الخط العربي، كما تتلمذ على يديه عدد كبير من الخطاطين المشهود لهم بالأستاذية في هذا الفن منهم محمد فاروق الحداد وغيره، ومن الفنانين المشاركين جمال نهار – عاصم الرهبان – محمد النجار –أحمد الأسعد والخطاط جلال شيخو مدرس مادة الخط العربي.

وتعتبر المجموعة التي شارك فيها المعهد المتوسط التقاني للفنون التطبيقية من أعمال الطلبة الخريجين في قسم الخط من المجموعات المتميزة، تحسب هذه المشاركة الكبيرة للمعهد من أولى المشاركات منذ سنوات في نشاط فني خارج أسوار المعهد، ولا يغيب عن الذهن مشاركة البعض منهم في المعرض السنوي للخط العربي المشترك مع فن الخزف والتصوير الضوئي، مما يكرس التواضع في قيمة هذا المعرض تحديداً، ولا تزال مديرية الثقافة مصرة على هذا التمازج بين هذه الفنون وجعلها في معرض واحد ترعاه وزارة الثقافة. وبالمقارنة بالمستوى، فقد شكل معرض الخط الحالي حافزاً عند الكثير من الفنانين الخطاطين للمشاركة في المعارض التي بدأت تنشط أخيراً في العاصمة، وضرورة سعيهم لإقامة معارض وملتقيات متخصصة بفن الخط، وللتذكير فإن الملتقيات والمسابقات التي تقام في الدول العربية يحصد أغلب جوائزها الخطاط السوري، ما يؤكد ضرورة إقامة هذه الملتقيات في بلدنا، والإعلان عن جوائز بأسماء خطاطينا العظام، أمثال بدوي الديراني خطاط بلاد الشام الذي تألق في النصف الثاني من القرن الماضي، وممدوح الشريف وحلمي حباب وغيرهم، ودمشق كانت ولا تزال مدينة الثقافة والفن والحب، وتستحق أن تحتفي بأبنائها المبدعين، فهم الأجدر بطوق الياسمين.

أكسم طلاع

الكتابة تكشف الحالة الصحية

أوضح خبراء أن الكتابة اليدوية قد تقدم أدلة متعلقة بالحالة الصحية والسمات الشخصية عند الأفراد. مشيرين إلى أن هناك تفاصيل صغيرة في طريقة الكتابة التي نتبعها، قد تشير إلى حالات مرضية معينة، بما في ذلك ارتفاع ضغط الدم ومرض الزهايمر والفصام.

وقد يكشف تحليل خط اليد عن أكثر من ٥ آلاف من السمات الشخصية، وذلك تبعا لحجم وشكل الكلمات وطريقة رسم الأحرف وكذلك التباعد بين الكلمات. وطرحت شركة National Pen مخططا بيانيا يوضح كيفية تحليل خط اليد وارتباط العملية مع تشخيص عدد من الأمراض. وأشار الباحثون إلى أن الضغط المتغير في الكتابة، وتغير شدة لون الحبر، قد يكون مؤشرا على ارتفاع ضغط الدم. ويؤدي تدهور القدرات العقلية عند مرضى الزهايمر إلى ارتجاف الأيدي أثناء الكتابة لتكون الكلمات غير منتظمة.

وقد تشير طريقة الكتابة إلى درجة انفتاح الأشخاص وخجلهم، وكذلك تقبلهم للتكيف مع الظروف المختلفة. فعلى سبيل المثال، تشير المساحات الواسعة بين الكلمات إلى حب الأشخاص للحرية، أما التباعد الضيق بين الكلمات فيدل على أن أصحاب هذا الأسلوب لا يحبون الخلوة.

ويعتقد العلماء أيضا أن دراسة خط اليد قد تكشف عن الاضطرابات العصبية العضلية، هذا وتعطي وصفا واضحا لشخصية وسلوك الأفراد.

أسامة الظاهر يتحدى ذاته للحفاظ على جمال الوطن

في مبادرة لجمعية الإحسان ومنظمة اليونيسيف انضم الطفل أسامة الظاهر إلى مئات الأطفال في ساحة حي المطار بمدينة القامشلي، ليعلن معهم تحديه لإعاقته الجسدية والمشاركة في حملة النظافة لحيّه ومدينته، وليذهب بكرسيه المتحرك إلى مكان الحدث قاطعاً مئات الأمتار بعزيمة وإرادة، وبحضوره رسم أجمل لوحات التفاؤل بالحياة، وقدّم صورة أبهرت وأدهشت الحضور، لكنه اعتبر ذلك واجباً على كل شخص، وطالما المشاركة جماعية فهذا يعطي صورة أبهى لمجتمع بحرص أفراده على إبقائه جميلاً ونظيفاً، هذا ما قاله أسامة ابن الـ ١١ ربيعاً وأضاف: قرار اليوم هو نظافة ساحة حيّنا من الأوساخ وجعله ملعباً لكرة القدم، وفسحة للتنزه وقضاء ساعات الهدوء للحي ومن يرغب من أبناء المدينة، كنت في سعادة كبيرة، مع أهل منطقتي ونحن نعيد الوجه الجميل لأحد أهم أحياء المدينة، سنلعب ونمرح فيه بشكل يومي، ولن أتردد في أي عمل وواجب طالما جمال الوطن هو الغاية.

عبد العظيم العبد الله

سترة ذكية تتكيف مع الطقس

صممت إحدى الشركات الناشئة في مجال السيليكون، سترة "ذكية" مزودة بشقوق عرضية تفتح وتغلق تلقائيا من أجل ضبط حرارة الجسم. وتساعد فتحات السترة الذكية الموجودة على الوجه الأمامي والخلفي، في تحسين عملية التنفس في مختلف الحالات، بما في ذلك أثناء التزلج أو الشعور بالحر الشديد ضمن في الأماكن المزدحمة. ويمكن تشغيل هذه الفتحات يدويا مع وجود الذكاء الاصطناعي، القادر على ضبط درجة الحرارة تلقائيا.

وزُودت السترة الذكية بمستشعر لدرجات الحرارة، يضبط ويحدد الوقت اللازم لاتساع وانغلاق الفتحات الموجودة في الأمام والخلف، وذلك تبعا لدرجات الحرارة الخارجية.

وقال، غوستافو كادينا، الرئيس التنفيذي لشركة Omius: "تتيح خوارزميات التعلم إمكانية توفير الحالة الملائمة لكل مستخدم، وكذلك التحكم بالسترة تلقائيا من أجل الحفاظ على درجات الحرارة المعتدلة المناسبة للجسم. ومع مرور الوقت ستصبح السترة قابلة للتمدد والانكماش وفقا لحركة مرتديها". وستكون السترة الذكية مفيدة جدا لمحبي رياضة التزلج. وتُشغل السترة بطارية الليثيوم بوليمر القابلة لإعادة الشحن، وهي تدوم يوما كاملا وفقا للسيد كادينا. ووُزعت الأجهزة الداخلة في تصميم السترة ضمن مناطق الظهر والصدر والإبط، وتزن نحو ١٠٠ غرام، أي أقل من وزن هاتف آيفون، وفقا للمطورين.

رئيس هيئة التحرير- المدير العام د. عبد اللطيف عمران - رئيس التحرير- محمد كنايسي - مديرا التحرير: - بسام هاشم للشؤون السياسية والثقافية - ناظم عيد للشؤون الاقتصادية والمحلية

■ المقر الرئيسي: سورية - دمشق - أوتستراد المزة ص-ب ٩٣٨٩ ■ هاتف: ١١٢٢١٤١ (٩ خطوط) ■ فاكس الإدارة: ١١٢٢٠٩٩ ■ فاكس التحرير: ١١٢٢١٤٠ ■ للإعلانات: المؤسسة العربية للإعلان: دمشق ٢٢٢٥٢١٩-٢٢٢٥٢٢٠ أو مباشرةً: أوتستراد المزة - دار البعث - قسم الإعلان ١١١٧١٩٤ ■ للاشتراك والمراسلة: مقر الجريدة أو مكاتبها في المحافظات ■ البريد الإلكتروني: info@albaath.news.sy ■ التوزيع في لبنان: المؤسسة اللبنانية السورية للنشر والتوزيع والإعلان الوكيل الحصري: محمود عبد الرؤوف كوثراني فاكس ٠٣٨١٠٢١٦/٠٧٥٠٥٨٨٩