البعث

12 صفحة

25 ليرة

يومية سياسية ناطقة باسم حزب البعث العربي الاشتراكي تأسست عام 1946

الأحد 20 صفر 1438هـ 20 تشرين الثاني 2016م – العدد: 15695

WWW.ALBAATH.NEWS.SY

أوروبا تتهيأ لعودة "أشبال الخلافة" وسط رعب أمني وإيديولوجي

كشف رئيس الاستخبارات الهولندية، إيفيد روب بيرثوله، عن أن تنظيم "داعش" الإرهابي يقوم بتدريب الأطفال على القتال، ويلقّنهم تدريبات عسكرية في مناطق عدة من سورية، كما يخضعهم لعمليات تلقين لأفكاره المتطرّفة لإقناعهم بالقيام بعمليات انتحارية في أوروبا، فيما أكد مدير جهاز مكافحة الإرهاب الهولندي، ديك شوف، أن التنظيم التكفيري نشر ما بين ٦٠ و٨٠ من عناصره والمتواطئين معه في أنحاء أوروبا بهدف شن هجمات واعتداءات إرهابية جديدة.

وتشهد الدول الغربية حالة استنفار أمني خوفاً من ارتداد الإرهاب، الذي دعمته بعض تلك الدول، وتغاضت عن جرائمه في سورية لأكثر من خمس سنوات، إلى أراضيها، ولاسيما بعد وقوع هجمات إرهابية في مدن أوروبية عدة، منها ميونيخ وباريس وبروكسل، التي شهدت في آذار الماضي تفجيرات إرهابية في مطارها وإحدى محطات مترو الأنفاق أدت إلى مقتل ٣٤ شخصاً وإصابة أكثر من ٢٠٠ آخرين.

وأوضح المسؤول الهولندي في حديث إلى وكالة "أسوشيتد برس" أن عناصر "داعش" الذين يجندون مقاتلين جدداً في أوروبا تحوّلوا في الآونة الأخيرة إلى استراتيجية جديدة، إذ لا يدعون الأشخاص الخاضعين للأفكار المتشددة إلى مغادرة القارة العجوز إلى سورية والعراق، بل يحرّضونهم على تنفيذ اعتداءات في دولهم، وأضاف: إن ما بين ٤ و٥ آلاف من مواطني دول الاتحاد الأوروبي انضموا إلى "داعش" في سورية والعراق، بينما قدّرت صحيفة "فيلت أم سونتاغ" الألمانية، نقلاً عن مصدر في استخبارات هذا البلد، عددهم بنحو ٦ آلاف شخص.

هذا وسيشكّل ما يسمى "أشبال الخلافة"، والذين درّبهم "داعش" عسكرياً وأيديولوجياً، مشكلة أمنية معقّدة لدى

التتمة ... ص10

منح زيناري رتبة الكاردينال لفتة بابوية تجاه سورية وشعبها
الرئيس الأسد كلّف السفير آلا بالمشاركة في احتفال التنصيب

بتكليف من السيد الرئيس بشار الأسد، قام السفير حسام الدين آلا سفير سورية لدى الفاتيكان بالمشاركة في الاحتفال الرسمي الذي أقيم في كاتدرائية القديس بطرس في الفاتيكان برئاسة البابا فرنسيس، أمس، لتنصيب عدد من الكرادلة، والذي تمّ خلاله منح السفير البابوي في سورية المونسنيور ماريو زيناري درجة الكاردينالية.

ونقل السفير آلا خلال لقائه قداسة البابا بهذه المناسبة تحيات الرئيس الأسد، معرباً له عن التقدير للاهتمام المستمر الذي يوليه البابا فرنسيس لسورية، والذي تمّ التعبير عنه في مناسبات مختلفة، آخرها قراره غير المسبوق بمنح السفير البابوي في دمشق مرتبة الكاردينال، لافتاً إلى ما يحمله ذلك من دلالات عميقة.

من جانبه أشار البابا فرنسيس إلى اهتمامه بإحلال السلام في سورية، موضحاً أنه أراد تخصيص سورية بهذه اللفتة لتكون تعبيراً عن قربه منها وتعاطفه معها ومع شعبها.

يذكر أنه لأول مرة يرسم كاردينال ويبقى خارج الفاتيكان، وذلك لأهمية سورية وموقعها في قلب البابا فرانسيس، وقال زيناري: "سأرتدي الثوب الأرجواني وأنا أفكر بكل هذا الدم الذي سُفك في سورية المحبوبة من الأطفال والأبرياء".

وفي أواخر الشهر الماضي أقيمت صلاة من أجل السلام في سورية بكاتدرائية سيدة النياح في حارة الزيتون بدمشق، بالتزامن مع صلاة قداسة البابا فرانسيس بابا الفاتيكان بالسويد.

وأكد البابا أنه "على الجميع أن يدرك أن حل الأزمة في سورية سياسي وأنه لا حل عسكرياً، لذا على المجتمع الدولي أن يدعم المباحثات من أجل التوصل إلى تشكيل حكومة وحدة وطنية فيها"، وطالب "الدول التي تتحدّث عن السلام في سورية إلى وقف تقديم الأموال لشراء السلاح ولتمويل الحرب في الوقت نفسه".

سانا

المظاهرات تتواصل لليوم السابع في شرق حلب.. وأكاذيب أمريكا حول استهداف المشافي تتهاوى
الجيش يتقدم في خان الشيح.. ومصرع عشرات الإرهابيين في ريفي حمص ودرعا

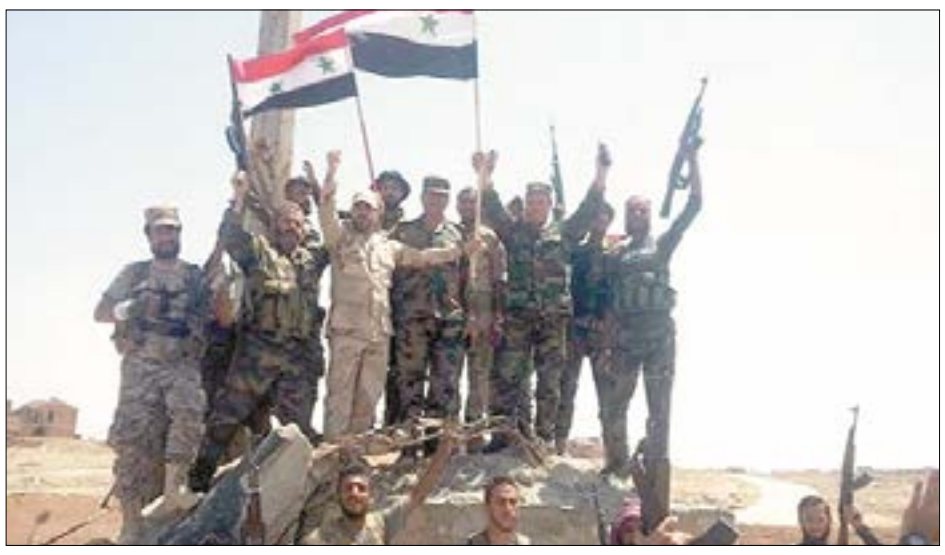

لليوم السابع على التوالي خرج المئات من أهالي أحياء شرق حلب بمظاهرات شعبية حاشدة مطالبين أفراد التنظيمات الإرهابية بالمغادرة أو السماح للمدنيين بالخروج عبر الممرات الآمنة التي حددتها الحكومة السورية بالتنسيق والتعاون مع الجانب الروسي. وقد تعمد مرتزقة القتل الجوال قمع التظاهرات بتسديد نيران أسلحتهم الرشاشة الجبانة الى صدور المدنيين العُزل ما أسفر عن ارتقاء ١٧ شهيداً وإصابة العشرات بجروح بينهم أطفال.

وبعد سلسلة الأكاذيب التي بثتها الإدارة الأمريكية عبر ماكيناتها الإعلامية حول استهداف الطيران السوري والروسي للمشافي في حلب، تبين أن كل تلك المزاعم محض افتراء حيث اعترف المدير الإعلامي لما يسمى "الجمعية الطبية السورية الأمريكية" في تركيا، والذي تستند واشنطن إلى معلوماته لبناء اتهاماتها، بأن معلوماته لا تستند إلى مصدر موثوق بل إلى شهود ومتطوعين يعملون لدى الجمعية. وذلك يشكل دليلاً جديداً على مواصلة الولايات المتحدة حملتها التحريضية المضللة ضد سورية وروسيا عبر استغلالها لأي حادثة وفبركة أنباء وتقارير كاذبة تحاول من خلالها تشويه الحقائق وقلبها بما يخدم أهدافها وأجنداتها. في وقت طالبت روسيا "الشريك" الأمريكي بتقديم معلومات موثقة حول من يعيق العملية الإنسانية في حلب، مؤكدة أن دمشق وموسكو تبذلان كل ما بوسعهما لإنجاح الجهود الأممية بينما تخرب ما تسمى "المعارضة" بما فيها الهيئات السياسية والفصائل المسلحة منهجياً الجهود في هذا المجال.

وسط هذه الأجواء تابعت وحدات من قواتنا المسلحة عملياتها على عدة جبهات قتال وحققت خلالها تقدماً جديداً في ريف دمشق الغربي عندما أحكمت سيطرتها على عدد من كتل الأبنية في بلدة خان الشيح وقضت على عشرات الإرهابيين في مزارع دروشا، وفيما وجهت وحدات أخرى ضربات دقيقة إلى معاقل الإرهابيين في ريف حمص الشمالي وكبدتهم خسائر كبيرة في العديد والعتاد، فجرت وحدة من الجيش في كمين محكم عبوة ناسفة بمجموعة إرهابية كانت تتحرك من قرية ساكرة في منطقة براق بالريف الشمالي الشرقي باتجاه البادية الشرقية ما أدى إلى مقتل ١٢ إرهابياً وإصابة آخرين وتدمير ما بحوزتهم من أسلحة وعتاد حربي.

وفي التفاصيل، أفادت مصادر أهلية في محافظة حلب أن عدداً من الأحياء الشرقية شهدت مظاهرات شارك فيها المئات من الأهالي للضغط على الإرهابيين لمغادرة مناطقهم أو السماح لهم بالخروج قبل أن يقوم الإرهابيون بإطلاق النار على المتظاهرين ما تسبب باستشهاد وإصابة عشرات الأشخاص بينهم أطفال. وذكرت المصادر أن الإرهابيين قاموا باختطاف عدد من المدنيين واقتيادهم إلى أحد أوكارهم داخل الأحياء الشرقية مؤكدة أن التنظيمات الإرهابية تواصل جرائمها بحق الأهالي وتقوم بإطلاق النار على أي شخص يحاول الفرار عبر الممرات الإنسانية.

التتمة ... ص10

معظم متزعمي "داعش" في تلعفر أتراك
القوات العراقية تحرّر المحور الجنوبي للموصل بالكامل

تمكّنت قوات مكافحة الإرهاب من تحرير حي المعلمين الكائن في الساحل الأيسر من مدينة الموصل من سيطرة تنظيم "داعش" الإرهابي، وتعمل القوات الأمنية على تأمين الحي السكني بعد تحريره، فيما حرّرت قطعات الفرقة المدرعة التاسعة بالجيش العراقي قرية كهريز في محيط ناحية النمرود، ورفعت العلم العراقي فيها، بعد أن كبّدت العدو خسائر بالأرواح والمعدات.

وكان قائد الشرطة الاتحادية العراقية رائد شاكر جودت أعلن، في وقت سابق، الوصول إلى مشارف مدينة الموصل بعد استعادة مساحة المحور الجنوبي بالكامل، وتحرير ١٠٨١٥عائلة و١١١٦٨ مواطناً اختطفهم إرهابيو تنظيم "داعش"، فيما أعلن رئيس مجلس محافظة الأنبار أن معظم قضاء هيت غربي مدينة الرمادي لا يزال بيد القوات الحكومية، مشيراً إلى استعداد القوات

التتمة ... ص10

"تحالف بني سعود" يخرق "هدنته" وغارات عنيفة على اليمن

بعد يومين من الهدنة المقرّرة في "اتفاق مسقط"، الذي رعاه جون كيري وزير الخارجية الأمريكي منتصف الأسبوع الماضي لوقف الأعمال القتالية واستئناف المحادثات نهاية الشهر الجاري وتشكيل حكومة وحدة وطنية قبل نهاية العام، جاء إعلان تحالف بني سعود عن هدنة لمدة ثمان وأربعين ساعة، دخلت حيز التنفيذ بصيغة مطابقة لإعلانات سابقة وخلا من أي إشارات لذلك الاتفاق.

وكما كان الحال في هدن سابقة، سارعت قوات العدوان ومرتزقته لخرقها بعد وقت قصير من إعلانها، وخاصة في تعز، وعاودوا محاولات التقدّم في صحراء وساحل ميدي، وفي نحم شمال صنعاء وسروة شرقها، وسط اعتقاد راسخ بعدم جدية نظام بني سعود حتى الآن باختيار الحل السياسي للنزاع، الذي شرّد الملايين وقتل خلاله أكثر من عشرة آلاف نسمة.

وواصل طيران تحالف عدوان بني سعود شن غاراته في عدة محافظات يمنية، فقد استهدفت غارة الطريق العام في منطقة مران بمديرية حيدان في صعدة،

حيث استهدفت سيارة مواطن ما أدى إلى إصابة مالكها، كما شن طيران العدوان ٤ غارات على منطقة ذباب بمديرية بني حشيش، وغارة على وادي رجام في ذات المديرية، في صنعاء، وشن ٧ غارات على نقيل الصلو في مديرية الصلو في تعز، أما في محافظة الحديدة، فاستهدف الطيران منطقة الجبانة في مديرية الصليف بغارة جوية.

ويشكك كثيرون في نجاح هذه الهدنة أسوة بسابقاتها، بسبب عدم وجود مراقبين على الأرض.

من جهته، دعا المبعوث الأممي إلى اليمن إسماعيل ولد الشيخ أحمد جميع الأطراف إلى الاحترام الكامل لوقف الأعمال القتالية ورحبَ بإعادة تفعيل لجنة التهدئة والتنسيق، فيما أكد المتحدث باسم الجيش اليمني، العميد شرف لقمان، الالتزامَ بوقف إطلاق النار بناء على اتفاق مسقط، إذا التزمت به قُوى العدوان بشكَلٍ كامل، وقال: أنه وبناء على اتفاق المبادئ التي تمت في العاصمة العمانية مسقط نؤكد التزامنا بوقف إطلاق النار إذا التزم الطرف الآخر وفقاً لما تمّ الاتفاق عليه شريطة التزام الأطراف الأخرى بوقف الأعمال العسكرية بشكل شامل، مؤكداً جاهزية الجيش واللجان الشعبية للدفاع عن كرامة الشعب وسيادته واستقلاله في حال أصر المعتدون على الاستمرار في العدوان.

التتمة ... ص10

الصحفيون السويديون آخر ضحايا "مقصلة أردوغان"
وآمال تركيا بالانضمام إلى أوروبا تتضاءل

يتضاءل أمل تركيا بالانضمام إلى الاتحاد الأوروبي يوماً بعد يوم، ويجزم مسؤولون أوروبيون كبار بأن أنقرة لا تحترم معايير الانضمام المتعلّقة بقيم الحريات وحقوق الإنسان.

وعمّقت حملة التطهير الواسعة والمجنونة، التي أطلقها رئيس النظام التركي رجب طيب أردوغان منذ منتصف تموز الماضي على إثر محاولة الانقلاب الفاشلة، الشروخ في العلاقات الأوروبية التركية، ونسفت كل آمال تسريع محادثات الانضمام.

فبعد الانقلاب الفاشل شنّ النظام التركي حملات على كل المستويات، واعتقل أكثر من ١٠٠ ألف شخص أو علّق عملهم، ونالت وسائل الاعلام القسم الأكبر من تلك الحملات، من خلال توقيف عدد كبير من الصحافيين، وإغلاق العشرات من وسائل الإعلام.

والمثال الأبرز على انتهاك النظام الأردوغاني لحرية التعبير، صحيفة "جمهورييت"، أبرز صحف المعارضة، التي اعتقل مالكها ورئيس تحريرها وعدد كبير من صحافييها، فيما رجّحت مصادر أن تتراوح الأحكام بحقهم بين ١٧ سنة والمؤبد.

ويرى روي كرداك أستاذ العلوم السياسية في جامعة بريمن في ألمانيا أن الحجم الذي بلغته هذه الحملة "يعني في الوقائع نهاية عملية انضمام تركيا"، وقال: "يصعب قول ذلك في اللغة الدبلوماسية، لكن أي مسؤول أوروبي لا يمكنه أن يؤيّد في شكل صادق انضمام تركيا".

ورغم طغيان الخطاب التركي الناري حيال الاتحاد الأوروبي في الأشهر الأخيرة، فإن ارتباط أنقرة الاقتصادي بالاتحاد قد يدفعها إلى التخفيف من حدة مواقفها، وأوضح أنطوني سكينر، محلل الإخطار السياسية في مكتب فيريسك مابلكروفت، أنه في وقت يشهد النمو الاقتصادي التركي تباطؤاً كبيراً، فان توقّف المفاوضات مع الاتحاد

التتمة ... ص10

استمرار المظاهرات المطالبة باستقالة رئيسة كوريا الجنوبية

للمرة الرابعة في أسابيع، تظاهر عشرات الآلاف، أمس، في سيؤول مطالبين باستقالة الرئيسة الكورية الجنوبية بارك غيون وذلك لعلاقتها بفضيحة فساد.

وأفاد المنظمون أن التحرّك الجديد شارك فيه طلاب الصفوف الثانوية بعدما أجروا في بداية الأسبوع امتحانات دخول الجامعة.

وبلغ عدد المتظاهرين في سيؤول ٣٠٠ ألف وفق المنظمين، في حين أشارت الشرطة إلى سبعين ألفاً.

ونزل مئات الآلاف من الرجال والنساء والأطفال إلى الشارع في سيؤول في إحدى أضخم التظاهرات المناهضة للحكومة طلباً لاستقالة الرئيسة بارك غيون هي، التي تواجه فضيحة سياسية مدوية.

وقال المنظمون، وفق ما أورته وكالة "يونهاب" أن عدد المتظاهرين بلغ مليون شخص، من جهتها قالت الشرطة للوهلة الأولى إنها تتوقع تظاهر ١٧٠ ألف شخص، لكنها أضافت لاحقاً أن عدد المحتجين يقدّر بـ٢٦٠ ألف متظاهر.

ووسط الدعوات الرسمية إلى الهدوء نشر حوالي ٢٥ ألف شرطي بعضهم ببدلات مكافحة الشغب فيما قطعت بالحافلات والشاحنات الطرق الكبيرة والصغيرة حول القصر الأزرق الرئاسي.

وجرت التظاهرة بشكل سلمي ووسط قرع الطبول، ومع حلول الظلام اجتاح سيل بشري جادة غوانغوامون ملوحين بشموع ومرددين شعارات تطالب باستقالة رئيسة البلاد.

وتواجه بارك فضيحة تشارك فيها صديقتها المقربة شوي سون سيل، التي أوقفت بتهمة الاحتيال واستغلال السلطة.

وشوي متهمة بأنها استغلت صداقتها مع بارك لإجبار شركات كبرى مثل سامسونغ على دفع هبات لمؤسساتها التي تثير شبهات. وقد استخدمت هذه الأموال لغايات شخصية.

التتمة ... ص10

350 طفلاً فلسطينياً يقبعون في سجون الاحتلال
كنائس الناصرة ترفع الأذان تضامناً مع المسلمين

بمناسبة اليوم العالمي للطفل، الذي أقرته الجمعية العامة للأمم المتحدة والذي يصادف اليوم، كشف نادي الأسير الفلسطيني أن نحو ٣٥٠ طفلاً فلسطينياً مازال الاحتلال يحتجزهم في سجونه، بين محكومين وموقوفين، تقل أعمارهم عن ١٨ عاماً، بينهم ١٢ فتاة قاصرة، كما وثّق أكثر من ٢٠٠٠ حالة اعتقال للأطفال منذ تاريخ الانتفاضة الشعبية في أواخر عام ٢٠١٥ كان أعلاها في القدس.

وأشار نادي الأسير إلى الانتهاكات التي نفذتها سلطات الاحتلال بحق الأطفال، والتي صنّفت كجرائم، منها إطلاق الرصاص الحي بشكل مباشر ومتعمّد، ونقلهم إلى مراكز التحقيق والتوقيف، واستخدام الضرب المبرح، وجدد مطالبته المؤسسات الحقوقية الدولية ببذل جهود أكبر لحماية الأطفال الفلسطينيين، وعلى رأسها منظمة الأمم المتحدة للطفولة "اليونيسيف".

يأتي ذلك فيما اقتحمت قوات الاحتلال، أمس، بلدة بيت آمر في الضفة الغربية وحارة باب حطة بالقدس القديمة، واعتقلت فلسطينياً.

وفي غزة أطلقت زوارق الاحتلال النار باتجاه مراكب الصيادين قبالة سواحل شمال قطاع غزة.

إلى ذلك منعت قوات الاحتلال مزارعاً من قرية نحالين غرب بيت لحم، من شق طريق زراعية في أرضه.

التتمة ... ص10

مقرر نظري لمادة التربية الرياضية في المدارس العام القادم

دمشق–البعث:

تجتهد وزارة التربية لإحداث نقلة نوعية على ملف تطوير المناهج التربوية، ليشمل التحديث هذه المرّة المقرر النظري لمادة التربية الرياضية، الذي تستعد لوضعه بين متناول الطلبة في العام القادم، على أن يتم البدء بالصفوف "الأول والرابع والسابع والعاشر" ويطبّق في العام ما بعد القادم "للصفوف الثاني والخامس والثامن والحادي عشر".

ومع أن مدير مكتب التربية الرياضية في وزارة التربية الدكتور ضياء حمدان يعترف بغياب المنهاج الواضح في مدارس الحلقة الأولى والثانية مع وجود مقررات منهاج "غير منسقة" بشكل كامل، إلا أنه أكد مساعي وزارة التربية لوضع معايير ومفردات "لمادة الرياضة"، والتي تمثّلت بتشكيل لجان تأليف لمقرر التربية الرياضية من جميع المعنيين من الوزارة والأندية الرياضية والمختصين للوصول إلى نتاج مقرّر يعتمد في المدارس أسوة بالمناهج المطورة الأخرى، واعتبر أن وجود مقرر نظري لمادة التربية الرياضية يساهم في تفعيل وتنشيط الحصة الرياضية والحصول على متخرج ملم ومطلع بالقوانين الرياضية.

تفاصيل... ص2

مخالفة صريحة تضيّع 25 ألف دولار على الخزينة العامة!

دمشق–البعث:

لا يزال مسلسل تعدّي الوكالات البحرية الخاصة على شركة التوكيلات الملاحية من جهة حصرية الأخيرة في وكالة البضائع المحمّلة على متن السفن السورية التابعة للمؤسسة العامة للنقل البحري مستمراً، ضارباً عرض الحائط البلاغات والقوانين والأنظمة الداخلية الخاصة بهذا الشأن!.

وآخر ما حرّر في هذا السياق أنه بتاريخ ٢٧ من الشهر آب الماضي تم إفراغ حمولة الباخرة "سورية"، وهي إحدى سفن المؤسسة العامة للنقل البحري، من مادة الذرة، والتي تصل حمولتها إلى ١١ ألف طن، وإعطاء وكالة هذه السفينة إلى وكالة خاصة "عبر الشرق" لأسباب يجهلها حتى الضالعون في قطاع النقل البحري!.

ويبين مصدر مالي مطّلع في شركة التوكيلات أن خسارة الشركة تصل إلى ٢٥ ألف دولار بسبب خروج الباخرة من وكالتها، بحجة أن الحمولة عائدة إلى القطاع الخاص وليس العام، فضلاً عن الاشتراط المسبق بين المستورد ومؤسسة النقل البحري بأن يكون وكيل الباخرة المذكورة هو وكالة خاصة، وليس الشركة العامة للتوكيلات الملاحية البحرية، وهو ما يشكل –حسب المصدر– مخالفة صريحة للأنظمة والقوانين!.

تفاصيل... ص3

أشبال المنتخبات ينتجون في المدارس رغم تقصير الإدارات

حمدان لـ"البعث": منهاج تربية رياضية مطور العام القادم بشراكة الأندية والمختصين

دمشق- علي حسون

تشكل المدارس بفتيانها وفتياتها مفرخة ورافداً حقيقياً للأندية الرياضية والمنتخبات الوطنية، خاصة والدليل عندما كانت فرقنا المدرسية تحصد نتائج مميزة داخلياً وخارجياً، إلا أن هذه المواهب المكتشفة لطالما كانت بحاجة إلى اهتمام في حصة التربية الرياضية في المدارس وخروجها من اعتبارها حصة تسلية أو فراغ ومضيعة للوقت.

ومع ظروف الحرب والاعتداءات الإرهابية على المدارس مازالت وزارة التربية تولي الاهتمام في الرياضة المدرسية، ولكن هناك تقصير في بعض المدارس بحجة عدم وجود المستلزمات وتوفر الصالات والملاعب، وللأمانة الإعلامية ومن خلال متابعاتنا الميدانية في المدارس لم نلحظ أي غياب لمقومات الحصة الرياضية، وذلك من توافر ملاعب وأدوات، إلا أن بعض مدرسي المادة مقصرين في إعطاء الحصة حقها بالكامل باعتبارها مادة غير أساسية، إضافة إلى أن هناك مدرسين غير محبين للمادة وغير ملتزمين بشخصية مدرس الرياضة من ناحية اللباس الرياضي والأدوات حسب كلام أحد مدرسي التربية الرياضية.

ومع أن أغلب الطلبة يأملون أن تكون حصة الرياضة أساسية يمارسون فيها الألعاب المحببة. إلا أن بعض الإداريين يعزون التقصير إلى غياب الإمكانات المادية، ولاسيما أن المستلزمات الرياضية يرصد شراؤها من ميزانية التعاون والنشاط والذي لا يكفي في بعض الأحيان لشراء كرة، متسائلين كيف لو أردنا شراء مستلزمات الألعاب الفردية كجمباز وغيرها. ومطالبين بزيادة ميزانية الحصة الرياضية وإعطاء دروس نظرية وفق مقرر أسوة بالمواد الأخرى، حيث يختبر فيه الطالب ويوضع له علامة لقياس اللياقة البدنية والفكرية، ليأتينا الرد سريعاً من مدير مكتب التربية الرياضية في وزارة التربية الدكتور ضياء حمدان الذي لم يخف غياب المنهاج الواضح في مدارس الحلقة الأولى والثانية مع وجود مقررات منهاج "غير منسقة" بشكل كامل، مشيراً إلى إجراءات وزارة التربية في وضع معايير ومفردات "لمادة الرياضة" والتي تمثلت بتشكيل لجان تأليف لمقرر التربية الرياضية من جميع المعنيين من الوزارة والأندية الرياضية والمختصين للوصول إلى نتاج مقرر يعتمد في المدارس أسوة بالمناهج المطورة الأخرى.

واعتبر حمدان أن وجود مقرر نظري لمادة التربية الرياضية يساهم في تفعيل وتنشيط الحصة الرياضية والحصول على مخرج ملم ومطلع بالقوانين الرياضية، خاصة أن الرياضة هي مقياس تطور الأمم وهي علم وليست تمارين بسيطة ويجب على المدرس المختص أن يدرس شكل وهيكل جسم الطالب ليتم إعطاؤه اللعبة المناسبة حسب إمكاناته الجسدية والفكرية. لافتاً إلى أن الوزارة تولي اهتماماً كبيراً وترفد المدارس بكل المستلزمات وتوصي دائماً بأهمية الحصة الرياضية، إضافة إلى أنها تسعى جاهدة ليكون المقرر بين متناول الطلبة في العام القادم، علماً أنه سيتم البدء بالصفوف "الأول والرابع والسابع والعاشر" على أن يطبق المقرر في العام ما بعد القادم "للصف الثاني والخامس والثامن والحادي عشر".

يشار إلى أنه أجريت دراسة في عام ٢٠١١ حول واقع درس الرياضة في المدارس شملت رأي ٢٠٠ مدرس، وخلصت الدراسة من وجهة نظر مدرسي الرياضة إلى أنها لا تحقق الأهداف النفسية والتي تساعد على اكتشاف المواهب؟ لغياب الاهتمام من قبل إدارات المدارس بدرس التربية الرياضية.

بين قوسين

تفاؤل حتى "الإحباط"..؟!

تتراقص الوعود على إيقاعات الطبلة الزراعية في مختلف الاجتماعات واللقاءات التي تتحول إلى أعراس مزدحمة بالحضور ومتخمة بالزغاريد، حيث النمطية التقليدية في الطرح والتكرار الممل لحالة التشخيص والتسابق على تبني قضايا الفلاح الذي يتعرض في كل موسم لصدمة عدم التجاوب مع متطلبات العملية الزراعية ليفجع بعدها بفشل جهوده التسويقية في مختلف المحاصيل.

ولعلمنا بوجود من يشكك أو سيشكك في صلاحية كلامنا حول واقع عمل الجهات الزراعي.. نقدم ومن على خشبة الواقع بعض الطقطوقات الزراعية التي يطربنا بها أصحاب القرار في كل اجتماع، حيث ينشد الجميع سيمفونية الاستمرار في دعم قطاع الزراعة بما يعزز تنافسيته ويسهم في تطويره وتوفير الأمن الغذائي والتشديد على تطبيق القوانين التي تحمي المصادر الطبيعية وتعزيز القدرات لقياس المؤشرات والمنافع للمشاريع الزراعية الخدمية والمشاريع ذات الأثر البيئي وإعادة العمل بنظام الحوافز في المشاريع الإنتاجية لرفع كفاءة العمل واعتماد الميزة النسبية لمناطق الإنتاج الزراعي مع الحفاظ على الموارد الطبيعية والجوانب الاقتصادية والاجتماعية وتحديد الأولويات الاقتصادية لإنتاج المحاصيل الزراعية و.. و.. و.. و.

وما ذكرناه هو ملخص التوصيات الدائمة التي تخلص إليها الاجتماعات المتلاحقة في "ماراثون" المناقشات السرمدية الدائرة بين وزارتي الزراعة والموارد المائية واتحاد الفلاحين واتحاد الغرف الزراعية والمتعلقة بالخطط التسويقية والإنتاجية للمواسم الزراعية المتعاقبة، حيث تتكرر الأجندة ذاتها على طاولة الحوار"أهداف الخطة وأسس إعدادها وأولوياتها المستقبلية" وشيئاً فشيئاً يدخل الجميع في العمق الزراعي ويبدأ الصراخ الفلاحي الداعي إلى تأمين مستلزمات الإنتاج من خلال القطاع العام والخاص بالكميات والأوقات المناسبة ومع احتدام المواجهة يشتعل فتيل الاتفاق على تأمين الضروريات حسب الإمكانات المتوفرة لتلتقي المقترحات على طاولات البحث عن بدائل ذات ريعية اقتصادية عالية والتشديد على تطوير البحث العلمي الزراعي والإرشاد والتعليم والتأهيل وتوطين التقانات الحديثة واستمرار تعديل بعض التشريعات والقوانين ثم يبدأ دور اوركسترا الوعود من خلال موال زيادة الاستثمارات الخاصة بقطاع الري والإسراع بتنفيذ مشاريع الري الحكومية، وتشجيع إقامة الشركات والمؤسسات التسويقية في كل القطاعات لزيادة فرص التسويق وإيلاء الإنتاج الحيواني أهمية أكبر وتأمين فرص عمل بديلة داعمة للدخل الزراعي، خاصة في حالات الكوارث.

والغريب أن هذا العرس الفلاحي المتكرر والغارق في الجدل والنقاش ينتهي من حيث يبدأ، فتمتلئ مكاتب أصحاب القرار الذين تفننوا في تقليم كل ما من شأنه بناء اقتصاد زراعي حقيقي بالملفات والمطالب الفلاحية الباحثة عن حلول حقيقية.

فهل هناك أمل في إحداث التغيير الحقيقي في هيكلية هذه الجهات وعقلية إدارتها للدفة الزراعية أم ستستمر على حالها دون تغيير، حيث يخسر الوطن وتستنزف ثرواته في حضرة الإهمال والتقصير و..و..و؟.

بشير فرزان

البيئة اللا حاضنة تقول كلمتها بوجه "المخرز"...

حلب- معن الغادري

مع ارتفاع نداءات الاستغاثة التي تخرج من حناجر أهالي الأحياء الشرقية في حلب وتصل على مدار الساعة إلى مسامع الأحياء الآمنة، تصبح مطالبة الجيش العربي السوري بإنهاء معاناتهم ومأساتهم وتخليصهم من جحيم الإرهاب والعودة إلى حضن الدولة والوطن ليس مجرد رغبة دفينة بقدر ما هي حالة رفض ومواجهة علنية لكل التهديدات والمخاطر.

تظاهرات المئات اليومية التي ترفع علم الجمهورية العربية السورية وصور السيد الرئيس بشار الأسد على المباني وفي الساحات مرددة العبارات والشعارات الوطنية وتطالب التنظيمات التكفيرية بالخروج من الأحياء السكنية فوراً أو السماح لهم بالخروج، تؤكد التمسك بالدولة والوقوف مع الجيش العربي السوري في خندق واحد في مواجهة الإرهاب. وتثبت بما لا يدع مجالاً للشك على عدم وجود أي بيئة وشعبية حاضنة للتنظيمات الإرهابية ليس في حلب وحسب بل في جميع المناطق، وبالتالي فإن ما تشهده الأحياء الشرقية من مظاهرات وتنديد بالإرهابيين التي قوبلت بالقمع والقتل وإصابة أكثر من ثلاثين مدنياً والمئات من النساء والأطفال يكشف ويظهر كذب وزيف وادعاءات المتاجرين بالدم السوري ويجهض محاولات ابتزاز الدولة السورية من بوابة "الإنسانية".

وأمام مواصلة الإرهابيين احتجاز الأهالي كرهائن ودروع بشرية وممارسة أبشع أشكال التعذيب والترهيب والتهديد بالقتل وحرق منزل كل من يحاول الخروج إلى المناطق الآمنة عبر الممرات الإنسانية التي حددها الجيش العربي السوري، بات الجميع يدرك أن الجيش ينتظر ساعة الصفر لدخول الأحياء الشرقية.. لإغلاق هذا الملف كما غيره.

"تموز" تكرم ذوي الشهداء

حمص- نزار جمول

كرمت الجمعية السورية لرعاية أسر الشهداء "تموز" بالتعاون مع محافظة حمص ٢٦٥ أسرة شهيد في مسرح المركز الثقافي. وأكد محافظ حمص طلال البرازي بأن جمعية تموز التي تأسست في مطلع عام ٢٠١٢ ما زالت منذ تأسيسها تسهم في تقديم الدعم في مختلف المجالات الثقافية والاجتماعية والتعليمية والتربوية، إضافة للرعاية الصحية والدعم النفسي لأسر وذوي الشهداء ليس في حمص بل في باقي المحافظات، واعتبر البرازي أن التكريم هام لأسر الشهداء بمواصلة الدعم ومتابعة أوضاعهم وأوضاع أبنائهم، إضافة إلى متابعة أوضاع الجرحى من خلال تضافر كل الجهود الحكومية والأهلية في هذا الإطار.

بدوره أشار رئيس الجمعية الدكتور مازن حميدي أن هذه الجمعية تشكلت في عدة محافظات من مختلف الفعاليات وهي تسعى بشكل دائم لتقديم كل أشكال الدعم لأسر وذوي الشهداء الذين قدموا أغلى ما عندهم ومهما يقدم لهم يعتبر قليلاً.

احتياجات المدارس على طاولة الحزب

دمشق- بسام عمار

انتهت اللقاءات التربوية التي أقامها مكتب التربية والطلائع في فرع دمشق للحزب لإدارات المدارس مع المعنيين في مديرية التربية مؤخراً وشملت كل المناطق.

وقال الرفيق مازن تفاحة رئيس المكتب: إن اللقاءات تأتي ضمن خطة عمل المكتب للتواصل مع إدارات المدارس بعد انطلاق العملية التعليمية التي سارت بكل نجاح رغم بعض الصعوبات والاستماع منهم إلى مستلزمات مدارسهم والصعوبات التي تواجههم ولتعزيز التواصل مع المعنيين في مديرية التربية ليتم طرح كل الموضوعات بحرية وشفافية. وأضاف: إن المكتب أصبح لديه تصور كامل حول واقع واحتياجات كل المدارس وسيقوم بمتابعة كل ما تم طرحه من مشكلات مع المعنيين في العملية التربوية بدمشق للإسراع بحلها لأن هدفنا تحقيق الاستقرار في مدارسنا وتأمين الجو المناسب للطلاب.

مداخلات الإدارات أشارت إلى ضرورة تأمين النقص الحاصل في أعداد المدرسين والمعلمين، ولاسيما الاختصاصيين وتنفيذ دورات للمعلمين الوكلاء لرفع المستوى التعليمي لهم، ومعالجة واقع الإنارة في المدارس المستأجرة وزيادة قيمة القرطاسية للمدارس وفق عدد طلابها وتنفيذ أعمال الصيانة خلال العطلة الصيفية ومعالجة مشكلة تسرب الطلاب من المدارس واتخاذ إجراءات فاعلة لمعالجتها ومعالجة واقع الإسقاطات وهياكل المقاعد وإصدار التشكيلات، وتأمين الكتاب المدرسي قبل بدء العام الدراسي والاهتمام بالأنشطة اللاصفية.

مساءلة قيادات الشعب على ترشيح غير المؤهلين

طرطوس- لؤي تفاحة

اتخذت قيادة فرع طرطوس للحزب عناوين عدة للمرحلة المقبلة بغية تعزيز الحضور الجماهيري للبعثي وتفعيل دوره الطليعي المطلوب لمواجهة المرحلة بالعمل على ملء الفراغ في الساحات من خلال توثيق العلاقة مع جيل الشباب وتفعيل دور المنظمات الشعبية والنقابات المهنية.

وتطرق الرفيق مهنا مهنا أمين فرع الحزب خلال اللقاء التنظيمي لأعضاء قيادات الشعب وأمناء الفرق الحزبية إلى أهمية التنظيم الحزبي ومسؤولية قيادات الشعب الحزبية والفرق العاملة على مستوى الريف والمدينة وضرورة الاحتكاك بجيل الشباب ومشاكله وما يطرحه من قضايا مختلفة، ولفت أمين الفرع إلى ضرورة متابعة تثبيت العضوية وليس الاكتفاء بتقديم طلب التثبيت والتأكيد على دور الرفاق المكلفين بالمهام الحزبية وإجراء عملية تقييم مستمرة للمكلفين وتفعيل عمل المنظمات الشعبية ومناقشة الخلل الذي حصل في ترشيح بعض الرفاق غير المؤهلين للروابط الفلاحية ومساءلة قيادات الشعب الحزبية التي قامت بعملية الترشيح، وكذلك ضبط البعثيين الموظفين في الشعب الحزبية من خلال الالتزام بالدوام والعمل الحزبي والبحث عن الكفاءات التي تستطيع تحمل المسؤوليات. وكان المحافظ صفوان أبو سعدى تحدث عن توجيهات السيد الرئيس بشار الأسد خلال لقائه مع المحافظين بأن يكونوا صلة وصل بين الحكومة والمواطن والعمل على تخفيف البيروقراطية ومعالجة الفساد والهدر والبناء المخالف من خلال إنجاز المخططات العمرانية الحديثة وتسوية الوضع القائم والعمل على إيجاد تنمية متوازنة بين الريف والمدينة وتنشيط عمل الجمعيات الخيرية ومجالس البلدات والمدن وأهمية دور المصالحات الوطنية والتي تجرى بإشراف المحافظين وضمن عملهم، وكذلك الاهتمام بأوضاع عائلات الشهداء والجرحى.

يذكر بأنه يوجد في محافظة طرطوس حوالي ٢٢١٧١٣ بعثياً في الجهاز الحزبي، منهم ٢٢٦٨ من العاملين الذين تم تثبيت عضويتهم ما نسبته حوالي ٧٣٪ وتنسيب حوالي ٧٤١٥ من الرفاق الجدد.

مساواة "النفط" تعني لا عدالة التوزيع

السويداء- رفعت الديك

ثمة قناعة عند المواطن أنه لا إجراءات شافية لتأمين مادة مازوت التدفئة بالشكل الكافي أو شبه الكافي، فتوزيع ٥٠ ليتراً من المادة في كل دفعة لا يلبي الطموح يعني لا تكفي للوقاية من قساوة الشتاء، حيث تصل حاجة الأسر في محافظة السويداء إلى ٦٠٠ ليتر في المناطق الغربية وتزيد عن ١٠٠٠ ليتر في المناطق الشرقية، فهل قرار وزارة النفط بالمساواة في توزيع المادة يعني تحقيق العدالة؟، ومع أن لجنة المحروقات تعقد اجتماعاً أسبوعياً تناقش فيه حالة توزيع المادة وتضع حلولاً للمشكلات العالقة وتتواصل مع الجهات المعنية لتذليل الصعوبات، فإن القرارات تشكل التفافاً على واقع نقص المادة، سواء لجهة عمليات حرمان موزعين تلاعبوا بالكيل أو تبديل لجنة تحديد الاحتياجات الفعلية لعدم كفاءتها.

ويقول مدير التجارة الداخلية ماهر الشعراني: إن الكمية المطلوبة لتوزيع ٤٠٠ لتر على كل أسرة خلال الموسم الحالي تبلغ /٥٢/ مليون ليرة أي ٢٦٠٠ طلب لتغطية الحاجة المطلوبة، وبالتالي فإن حاجة المحافظة يومياً من طلبات المازوت لاستكمال عملية التوزيع خلال ستة أشهر حوالي ١٧ طلباً يومياً لأغراض التدفئة بينما عدد الطلبات الحالي ٨ طلبات؟.

ومازال الصراف متوقفاً..؟!

دمشق- محسن عبود

بين الفينة والأخرى تطفو أزمة الصرافات في دمشق والمحافظات إلى الواجهة لتتجدد معاناة المواطن في الانتظار الطويل للحصول على راتبه أو لسحب مبلغ يدخره، مع تكرار الأعطال الكثيرة التي تتعرض لها الصرافات أو خروج أغلبها عن الخدمة أو توقفها لعدم وجود نقود في الصراف أو لانقطاع التيار الكهربائي.

وإذا أتينا بمدينة وادي العيون بريف حماة مثالاً فإنه يتواجد فيها صراف يتيم دائماً ما يكون غائباً عن التغطية والعمل معظم الوقت لنفس الأسباب السابقة، ما يجبر المواطنين إلى التوجه لمنطقة مصياف التي تبعد أكثر من /٢٠/ كم أو إلى منطقة الشيخ بدر بريف طرطوس- إن وجدت تعمل هي الأخرى- بقصد الحصول على راتبهم الشهري، ما يسبب إرهاقاً للمواطن بسبب البعد أولاً وعدم توفر وسائل النقل ثانياً، علماً أن أغلب الشكاوى لم تجد أي استجابة لإصلاح هذا الصراف الذي يخدم أكثر من /١٥/ بلدة تتبع لمدينة وادي العيون.. فهل يستجيب القائمون على هذه الصرافات لجعلها تعمل على مدار الساعة أو في أوقات محددة معروفة..؟!.

سنوية صيانة لطريقٍ بعينه وتجاهل الأكثر أولوية؟!

حماة- كنان فرحة

أثار اختيار طريق بعينه وصيانته للسنة الثانية على التوالي وفي نفس المكان والموقع بعد قشطة ومن ثم مده بالإسفلت مجدداً أسئلة كثيرة لدى المواطنين والمتابعين. وبجولة ميدانية إلى الطريق الممتد من مقابل شركة البورسلان بحماة وصولاً إلى بسيرين فمعردس الممتد إلى مدينة الرستن – المغلق نظراً للظروف الأمنية– لم نشاهد أي وجود للآليات والسيارات العابرة باستثناء أصحاب المزارع الواقعة على جانبيه يميناً وشمالاً.

ويؤكد من التقيناهم بأنه تمت صيانة هذه الرقعات العام الماضي والطريق لا يشكو من أي عيب حتى التصدعات والتشققات لم نر لها أثراً، فاتصلنا بالمهندس المشرف بشار هواري المسؤول عن عمليات الصيانة في فرع الطرق المركزية بحماة فقال لـ"البعث": بأنه يوجد لدينا خطة سنوية لذلك قمنا بقشط ومد ٢٠٠ ألف متر مربع في أماكن متفرقة في مجال المحافظة فعدنا وسألنا مجدداً وهل طريق بسيرين– معردس ضمن هذه الخطة، وهو مقطوع ولا تعبره الآليات هذه الأيام؟ فأجاب: لدينا كتلة مالية علينا إنفاقها سنوياً ضمن الخطة المقررة، حيث كانت هذا العام مليار و٦٠٠ مليون ليرة، أما المهندس خضر فطوم مدير فرع الطرق المركزية فأوضح لنا بأن الطريق محور الحديث فيه تشوهات وتشققات ولابد من صيانته في بعض النقاط الرئيسية ونحن ننفذ خطة سنوية ستكون العام القادم مليار و٦٠٠ مليون، قلنا له لم نشاهد التشققات والتصدعات في المواقع المقشوطة وهي بحالة جيدة جداً ألم يكن من الأفضل صيانة طرقات أكثر أهمية وضرورة من هذا الطريق الآن لطالما هو بحال مقطوع لا سير عليه، فأجاب سيكون جاهزاً في أي وقت يتم افتتاحه؟!.

مشروع الصناعي الصغير

حلب- معن الغادري

تطلق غرفة صناعة حلب صباح اليوم الأحد بالتعاون مع الأمانة السورية للتنمية ومديرية التربية المرحلة الأولى من الدفعة الثانية لمشروع الصناعي الصغير، وذلك في مقر الغرفة في حي الشهباء.

ويستهدف المشروع (٣٧٥) طالباً من المرحلة الإعدادية تم اختيارهم من خمس مدارس في المدينة، حيث سيتعرفون على مدى خمسة أيام من قبل مختصين على أهمية الصناعة وقطاعاتها المختلفة ومراحل إقامة المشاريع الصناعية الصغيرة والمتوسطة والكبيرة، وسيتم في ختام الورشة اختيار (١٠٠) طالب بغية تأهيلهم للمرحلة الثانية من المشروع الذي سيقام لاحقاً.

دورات تعليمية مجانية

القنيطرة- محمد غالب حسين

بالتعاون بين مديرية تربية القنيطرة وفرع الهلال الأحمر العربي السوري بالمحافظة، انطلقت دورات تعليمية مجانية لطلاب المرحلة الثانوية، والصف التاسع، لزيادة معارفهم وخبراتهم ومهاراتهم، والتعويض على الطلاب الذين تأثر تحصيلهم التعليمي بالأزمة التي تغشى الوطن، خاصة المدارس الواقعة بالمناطق غير الآمنة أو القريبة من العصابات الإرهابية المسلحة.

مدير تربية القنيطرة فوزات الصالح تحدث عن أهمية هذه الدورات التعليمية التي يقوم فرع القنيطرة للهلال الأحمر بتمويلها، وتقديم كل مستلزماتها. أما رئيس دائرة المناهج والتوجيه حسن البكر، فأشار إلى نخبة من خيرة المدرسين الذين ينفذون هذه الدورات بعد الدوام الرسمي وأيام الجمعة والسبت والعطل الرسمية. أما منهاج الدورات فيتضمّن المواد العلمية الأساسية، إضافة للّغة العربية والإنكليزية والفرنسية.

وأوضح البكر أن هذه الدورات تستمر حتى نهاية العام الدراسي، مع زيادة الجلسات قبيل وعند الامتحانات العامة، ويشارك بها آلاف الطلاب. وتحدث رئيس دائرة المناهج والتوجيه عن ستة مراكز تعليمية لتمكين المعلمين والمدرسين لغوياً، وإثرائهم باللغة العربية، وتقديم المهارات الأساسية.

لجان فنية لإصلاح المرافق والخدمات

حلب- عمار العزو

أصدر محافظ حلب حسين دياب قرارين تضمنا تشكيل لجان فنية للقيام بالكشف على الأحياء المتضررة في كل من الحمدانية وحلب الجديدة وتوصيف الأضرار التي لحقت بالمرافق الخدمية والبنى التحتية وتقديم المقترحات اللازمة لإجراء الصيانات المطلوبة على أن تنجز هذه اللجان عملها بالسرعة القصوى.

ويترأس كل لجنة أحد أعضاء المكتب التنفيذي لمجلس المحافظة وتضم في عضويتها عضواً من المكتب التنفيذي لمجلس المدينة ومهندسين من المحافظة ومجلس المدينة ومديرية الخدمات الفنية.

وكان محافظ حلب قام بجولة على أحياء الحمدانية وحلب الجديدة والشهباء وسيف الدولة وصلاح الدين وبستان الزهرة استمرت لعدة ساعات تابع خلالها عمليات التنظيف والصيانة الجارية في هذه المناطق، وأكد على القائمين العمل على ضرورة رفع سوية الأداء وحسن استثمار الموارد البشرية والفنية لترحيل الأنقاض الناتجة عن الأعمال الإرهابية التي استهدفت هذه الأحياء وفتح الطرقات وإزالة السواتر الترابية والآليات المتضررة ومواصلة بذل الجهود لإعادة كل الخدمات إليها بأسرع وقت ممكن، منوهاً بأنه حريص كل الحرص على إنجاز هذه الأعمال لتوفير احتياجات أهالي هذه الأحياء.

أطباء مشفى الدير مكرمون

دير الزور- عارف العلي

كرمت "جمعية المرأة العربية" بدير الزور بالتعاون مع مديرية الشؤون الاجتماعية والعمل الأطباء العاملين في المشفى العسكري بالمدينة.

وأكد مدير المشفى العميد الطبيب خليل الحسين في اتصال هاتفي مع "البعث" إصرار الكادر الطبي بالمشفى على مواصلة مهامهم الطبية والإنسانية في تقديم الرعاية الصحية للجرحى العسكريين والمدنيين على حد سواء. وأشار مدير الشؤون الاجتماعية والعمل محمد كمور إلى دور الجمعيات الأهلية في تعزيز صمود الأهالي والعاملين في القطاعات الحكومية لمواجهة الحصار الذي تفرضه الجماعات الإرهابية على مشافي المدينة والبنى التحتية والمؤسسات الخدمية التي تتعرض لعشرات الاعتداءات الإرهابية المنهجة.

٣٦٠٠ هكتار مروي ومستثمر

اللاذقية- مروان حويجة

غطى الاستثمار التجريبي لمشروع ري هضبة عين البيضا في محافظة اللاذقية مساحة قدرها ٣٦٠٠ هكتار من الأراضي الزراعية لغاية تاريخه.

وذكر لـ"البعث" المهندس عفيف عيسى مدير الموارد المائية أن المشروع يروي مساحة إجمالية مخططة من بحيرة سد ١٦ تشرين تصل إلى ٥ آلاف هكتار توضع في الاستثمار عبر ٤ محطات ضخ رئيسية وفرعية.

وأوضح عيسى أن المديرية تستكمل حالياً أعمال تجريب الخطوط لوضع المساحة الجديدة المتبقية وقدرها ١٤٠٠ هكتار في الاستثمار التجريبي تدريجياً، لافتاً إلى أن مشروعات جديدة قيد المتابعة حالياً، منها مشروع سد وطى الخان بمساحة ٣٠٠ هكتار وبتخزين ٦ر١ مليون متر مكعب ومشروع سد شقرا بمساحة ٣٠٠ هكتار وبحجم تخزين ٥٢ر١ مليون متر مكعب، مبيّناً بالتوازي مع دراسة تطوير مساحة ٧٥٠٠ هكتار من الأراضي الزراعية.

مسلسل تعدي "الوكالات البحرية الخاصة" على نظيرتها "العامة" لا يزال مستمراً.. ضياع ملايين الدولارات على الخزينة العامة سنوياً..!!

دمشق- محمد زكريا

طالما أن المراسيم التشريعية والبلاغات والقوانين والأنظمة الداخلية الخاصة بقطاع النقل البحري نصّت بشكل واضح وصريح على أحقية وحصرية الشركة العامة للتوكيلات الملاحية في وكالة البضائع المحمّلة على متن السفن السورية التابعة للمؤسسة العامة للنقل البحري، بغض النظر عن نوعية البضائع أو الجهة التي تعود لها البضاعة، فليس هناك من داعٍ لأن تكون هناك اشتراطات من أي أحد، سواء المستورِد أو غيره على حساب تلك الأنظمة والقوانين. يقابل ذلك الكثير من التفاهمات الثنائية بين الطرفين "الوكالات الملاحية البحرية الخاصة من جهة، والتوكيلات الملاحية من جهة أخرى"، تنصّ على آلية عمل واضحة تكون بعيدة عن سحب الوكالات بطرق ملتوية لمصالح شخصية، إضافة إلى الاستيلاء على وكالات بضائع القطاع العام، وبالتالي ضياع ملايين الدولارات على خزينة الدولة.

وآخر ما حرّر في هذا السياق ما قامت به وكالة "عبر الشرق" عندما فوّضت نفسها على وكالة الباخرة "سورية" على أساس أن هناك اتفاقاً مسبقاً للمستورد ومؤسسة النقل البحري يفضي إلى أن وكالة البضاعة المحمّلة على متن الباخرة تكون لصالح وكالة خاصة، ولاسيما أن المستورد لديه وكالة بغض النظر عن عائدية البضاعة سواء للقطاع العام أم الخاص، وليس لشركة التوكيلات الملاحية أي دور في هذه السفينة عدا الرسوم المنصوص عليها في الأنظمة والبلاغات.

تعدٍّ

وتفيد المعطيات المتوفرة لدينا بأنه بتاريخ ٢٧ من الشهر آب الماضي تمّ إفراغ حمولة الباخرة "سورية" وهي إحدى سفن المؤسسة العامة للنقل البحري، من مادة الذرة والتي تصل حمولتها إلى نحو ١١ ألف طن، وإعطاء وكالة هذه السفينة لوكالة خاصة "عبر الشرق" لأسباب يجهلها حتى الضالعون في قطاع النقل البحري!!.

ويبيّن مصدر مالي مطلع في شركة التوكيلات أن خسارة الشركة تصل إلى ٢٥ ألف دولار بسبب خروج الباخرة من وكالتها، بحجة أن الحمولة عائدة للقطاع الخاص وليس العام، فضلاً عن الاشتراط المسبق بين المستورد ومؤسسة النقل البحري بأن يكون وكيل الباخرة المذكورة هو وكالة خاصة، وليس الشركة العامة للتوكيلات الملاحية البحرية، وهو ما يشكل -حسب المصدر- مخالفة صريحة للأنظمة والقوانين!!.

لعلّ المريب هنا وجود عدد كبير من الحالات المشابهة لهذه السفينة، كانت وكالتها من حصة الشركة العامة للتوكيلات الملاحية وفق الأنظمة والقوانين الحاكمة، والتي تشير حسب فقرات أحد البلاغات الإدارية إلى أنه لا يجوز أن تكون حمولات السفن التابعة للنقل البحري "سورية- فينيقيا- لادوايسيا" لوكالة خاصة مهما كانت المسبّبات، الأمر الذي يثير الشبهات؟!.

ريثما يعود!

المستورد لشحنة الذرة المذكورة الدكتور طريف الأخرس وعبر اتصال هاتفي أجّل الحديث عن هذا الموضوع ريثما يعود من السفر، مكتفياً بتوضيح أنه لا يقبل بأي تعدّ للوكالات الخاصة على حساب الشركة العامة للتوكيلات الملاحية، مبيناً لـ"البعث" استعداده للكشف عن حقائق ما طرحناه معه، ولاسيما أن الوكالة ملتزمة بتسديد الرسوم المترتبة على هذه الباخرة المذكورة لشركة التوكيلات، مع الإشارة هنا إلى أن ملكية وكالة "عبر الشرق" تعود للأخرس نفسه!!.

تأكيد..!

مصدر في المؤسسة العامة للتوكيلات الملاحية بيّن في وقت سابق لـ"البعث" أن المرافئ السورية تؤمّها سفن تحمل بضائع لمصلحة القطاع العام دون أن يتمّ ذلك صراحة على مستندات تلك السفن "مانيفسات- بوالص" لأسباب متعددة خاصة بتلك الجهات، موضحاً أن الوكالات الخاصة تقوم بالمطالبة بوكالة تلك السفن بحجة عدم عائدية البضائع لجهات عامة في الدولة، لأن المستندات لا تتضمّن اسم الجهة العامة صراحة، كاشفاً عن وجود مخالفة صريحة في السفينة المذكورة، وأنه يجب أن تكون عائدية وكالة هذه السفينة للشركة العامة للتوكيلات وذلك حسب الأنظمة والقوانين، والتي تشير بوضوح تام إلى أنه لا يجوز أن توكل وكالة أي سفينة من سفن المؤسسة العامة للنقل البحري إلى وكالة خاصة ومهما كانت الأحوال والدرجات!!.

ضرورة الالتزام

وأوضح المصدر أنه لابد من التعميم على كل الوكالات بضرورة الالتزام بالتنازل عن وكالة أية باخرة في حال إقرار أية جهة حكومية بعائدية البضاعة إليها، إضافة إلى ضرورة التعميم على جميع المؤسسات العامة التي تستورد بضاعة لمصلحتها كمؤسسات القطاع العام، بتضمين عقودها شرط توكيل شركة التوكيلات الملاحية العامة الناقلة لإرسالياتهم، وفي حالة تعذر ذلك يتم إعلام الشركة عن البضائع التي تدخل مستودعاتها من أية جهة خاصة، لتتمكن من تحصيل الرسوم والبدلات المترتبة للشركة كوكيل للبواخر المعنية.

واقع ولكن..؟!

وأمام هذا الواقع تحاول وزارة النقل جاهدة وضع ضوابط تلزم كلا الطرفين بها، آخرها القرار رقم /٢٣٦/ لعام ٢٠١٦ والذي يقضي بتعديل المادة الثالثة من القرار/٧٥١/ لعام ٢٠٠٣، والذي ينصّ على أن تكون شركة التوكيلات الملاحية هي الوكيل البحري لكافة السفن الحاملة لمادتي الحبوب والطحين الواردتين إلى المرافئ السورية لصالح جهات القطاع العام، كما نصّ القرار على أن تتم مزاولة أعمال الوكالة البحرية من قبل المرخص لهم وفق القرار رقم/٧٥١/ لعام ٢٠٠٣ للسفن التجارية التي تؤم المرافئ السورية، والتي تقوم بنقل الركاب أو بضائع القطاع الخاص التي لا يقل وزنها عن ٥١٪ من وزن البضائع المحمولة على السفينة، وكذلك السفن الحاملة لبضائع العبور وفق الأسس والشروط والمبالغ المقطوعة الصادرة بالقرار رقم /٧٥١/ لعام ٢٠٠٣ والقرار/٧٥٠/ تاريخ ٢٠٠٣/٥/٨ ما عدا سفن الحاويات التي تعود للخطوط المنتظمة، بحيث يترك للشركة الناقلة حرية اختيار الوكيل. وتضمن القرار أن يُعتمد الوكيل قبل وصول السفينة بموجب إشعار مسبق من الوكيل إلى لجنة المخالطة بحيث يتحمّل فيه الوكيل مسؤولية تحقيق النسبة المذكورة، وعلى اللجنة التأكد من المطابقة مع بيان الحمولة (المانيفست) وتوقيعها على ذلك، ويجوز أخذ تصريح من الربان بذلك. وعند القيام بعملية شحن البضائع من المرافئ السورية يحدّد وكيل السفينة وفقاً لنوع البضاعة، فبضائع القطاع العام المباعة بشرط (فوب) يكون للمشتري أو الشركة الناقلة الخيار في تحديد الوكيل مهما بلغت نسبتها، أما بضائع القطاع الخاص أياً كان بائعها أو شاحنها من مرفأ الشحن إلى مرفأ الوصول فإن وكالة السفينة يحدّدها المشتري والذي له حق اختيار (وكيل خاص أو شركة التوكيلات الملاحية).

تطويق

عضو غرفة الملاحة البحرية رئيس شُعبة الوكالات البحرية بالغرفة حسين الجندي أكد أن الغرفة تسعى دائماً إلى تطويق التعديات ولا تسمح بتجاوزها، مضيفاً لـ"البعث": إن الغرفة تعمل على حلّ الخلافات بين الطرفين وفق الأنظمة والقوانين النافذة، موضحاً التزام جميع الوكالات الخاصة بتطبيق المرسوم ٥٥ الخاص بعمل الوكالات الخاصة إلى جانب الشركة، وأن عائدية وكالة السفن التي تحمل بضائع لمصلحة القطاع العام بنسبة ٥١٪ وما فوق تعود إلى شركة التوكيلات الملاحية.

mohamdzkrea11@yahoo.com

تحولات كبيرة تكشفها دراسة حول "علاقة التجارة الخارجية بالنمو الاقتصادي"

دمشق- ميادة حسن

قدرت دراسة أعدها مركز دمشق للأبحاث والدراسات حول العلاقة بين التجارة الخارجية والنمو الاقتصادي في سورية معدل النمو لكامل الفترة ٢٠١١- ٢٠١٥ بحوالي -١٢٪، في حين إن معدل النمو الاقتصادي في كامل السلسلة ٢٠٠٥- ٢٠١٥ بلغ تقريباً -٣٪، ما يعني أن سنوات الأزمة التهمت النمو المتحقق في السنوات الخمس التي سبقتها.

وتشير الدراسة إلى التطورات التي حدثت في الفترة بين عامي ٢٠٠٥ - ٢٠١٠ للصادرات السورية من ناحية الكمية، إذ بلغ بشكل سنوي ١٢٪، ووصلت الصادرات السورية في العام ٢٠٠٨ إلى رقم قياسي، حيث تجاوزت ١٤ مليار دولار، لكن الوضع تغير بصورة كلية في الفترة الثانية، حيث شهدت الصادرات السورية تراجعاً مستمراً في مختلف أعوام السلسلة بسبب ظروف الأزمة التي تشهدها البلاد، والتي أدت إلى تراجع الإنتاج المخصص للتصدير.

وبيّنت الدراسة أن نمو المستوردات السورية للفترة ٢٠٠٥- ٢٠١٠ كان حوالي ١٨٪ وهو معبر عن طبيعة الحالة الاقتصادية، لكن الأزمة السورية أرخت بظلالها بقوة على المستوردات لتتراجع بشكل مستمر، وكان أكبر تراجع في العام ٢٠١٢ حوالي -٥٤٪، وهذا ينسجم مع التآكل في حجم الاقتصاد السوري خلال الفترة المدروسة، وقدرت الدراسة حجم المستوردات السورية في عام ٢٠١٥ بحوالي ٢٧٪ فقط من حجمها في عام ٢٠١٠. مبيّنة أن فجوة الموارد في قيمتها العظمى خلال العام ٢٠١١ بلغت أكثر من ٩ مليارات دولار، بسبب تراجع الصادرات بشكل أكبر بكثير من تراجع المستوردات خلال ذلك العام أول أعوام الأزمة السورية.

حول العلاقة بين التجارة الخارجية ومعدل البطالة أشارت الدراسة إلى أنه خلال الفترة من ٢٠٠٥ إلى ٢٠١١ كان الارتباط بين نمو التجارة الخارجية ومعدل البطالة ضعيفاً جداً، وقد ظل ضعيفاً في الفترة ٢٠١١- ٢٠١٥، أما في كامل السلسلة فالارتباط ضعيف وسلبي، أي أنه في السلسلة المدروسة لم يكن هناك تأثير حقيقي متبادل بين التجارة الخارجية ومعدل البطالة فزيادة التجارة الخارجية أو تناقصها ليس له أثر يذكر في معدل البطالة زيادة أو نقصاناً.

وقدرت الدراسة معدل نمو الناتج المحلي الإجمالي في عام ٢٠١٣ بـ- ١٨٪، بعد أن شهد نمواً جيداً بلغ بشكل سنوي وسطي حوالي ٥٪ خلال الفترة ٢٠٠٥- ٢٠١١، والتي اتصفت بنشاط مرتفع في الاستثمار والاستهلاك الخاص مترافقاً مع سياسة حكومية توسعية، وبعد ذلك ومع دخول سورية أزمتها بدأ الوضع الاقتصادي يصبح أكثر صعوبة.

وبحسب الدراسة فإن التجارة الخارجية لسورية شهدت ميلاً متزايداً نحو مزيد من التحرير منذ العام ٢٠٠٥، حيث بدأ في ذلك العام تطبيق اتفاقية منطقة التجارة الحرة العربية الكبرى، وفي العام ٢٠٠٧ دخلت اتفاقية التجارة الحرة مع تركية حيّز التنفيذ، وتم في العام ٢٠٠٩ توقيع اتفاقية تجارة حرة تفضيلية مع إيران طورت فيما بعد إلى اتفاقية تجارة حرة في عام ٢٠١٢، كما حصل توقيع بالأحرف الأولى على اتفاقية الشراكة السورية الأوروبية في عام ٢٠٠٨ لكن لم يتم التصديق النهائي عليها.

مؤشرات تستوجب الترسيخ في ظل المراهنة على الكيانات الوليدة

دمشق- البعث

لعلّ ما يرشح عن مؤشرات من بعض مفاصل قطاعاتنا الاقتصادية هنا وهناك، كترخيص سبع منشآت صناعية جديدة في محافظة درعا برأسمال يصل إلى ٦٠٠ مليون ليرة سورية توفر قرابة ١٠٠ فرصة عمل منذ مطلع شهر تشرين الأول الماضي حتى تاريخه، وتشغيل آبار الغاز وآخرها بئر "صدد٦" بطاقة إنتاجية تتراوح بين ٤٥٠ و٥٠٠ ألف متر مكعب من الغاز يوميا، إلى جانب تنشيط حركة المعارض في الداخل والخارج.. الخ، ويضاف إليها الاستقرار النسبي الملحوظ لسعر صرف الليرة الذي لا يزال يتداول دون مستوى ٥٤٠ ليرة مقابل الدولار للأسبوع الثامن على التوالي وفقاً لتقرير صادر عن مركز دمشق للأبحاث والدراسات "مداد"، لعلّ ما سبق يبشّر بنتائج تنموية قد نقطف ثمارها على المدى القريب.

ونعتقد أن أولويات الحكومة يجب أن تنصبّ حالياً على ترسيخ أي كيان إنتاجي -ولاسيما الزراعي الصناعي- مهما صغر على الخارطة الاقتصادية، وإعطائه مزيداً من الدعم اللازم لتفعيل دوره خلال المرحلة القادمة، بحيث تكون هناك سياسات تنموية قطاعية موزّعة جغرافياً على مستوى المحافظات، ونذكر هنا أن لدى وزارة الصناعة دراسات قيد الإعداد بشأن نوع الصناعات المتمركزة حسب المحافظات، حيث ستوكل مهمة تحديد ما تتميّز به كل محافظة من صناعة وزراعة إلى مدير الصناعة وغرفة الصناعة في المحافظة، بالتنسيق مع هيئة التخطيط الإقليمي، وبناء على ذلك سيتمّ بناء سلسلة الصناعات اللازمة لها، على أن تقدم الوزارة كل الدعم الفني اللازم والبنية التحتية المطلوبة، فصناعة منتجات الكمون على سبيل المثال قد تتطلّب وجود مركز فني تخصصي استشاري مع مخبر معتمد حتى نستطيع أن نغزو دول العالم بها، والوزارة ستقدم كامل الدعم المطلوب لذلك.

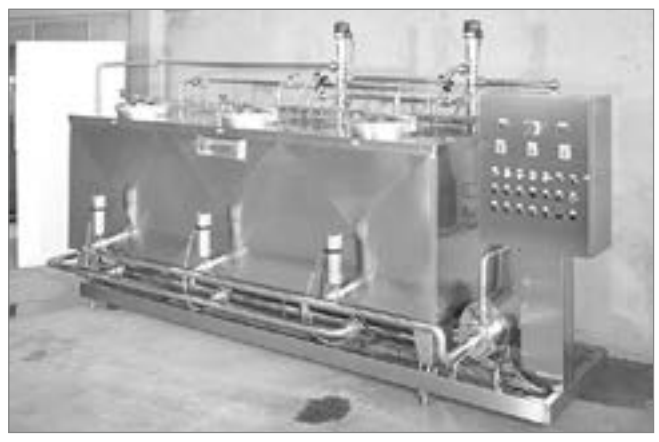

وبحسب بعض مصادر الصناعة -التي لم تعطِ أية معلومة عن مصير هذه الدراسات- أكدت أن لدى الوزارة دراسات أعدّها مشروع التنافسية عن صناعات الميزة التنافسية، مثل مخرجات النحل والزيوت العطرية والفستق الحلبي والكمون وغيرها من الصناعات التي تتميّز بها سورية عن غيرها من الدول العربية، وهناك تكليف لمديريات وغرف الصناعة لإعداد خطة تنموية صناعية متكاملة ضمن كل محافظة، على أن تكون متطلباتها عند الوزارة التي ستقدم البنية التحتية ومتطلبات تنفيذها.

لا شك أن سورية تتمتع بمزايا استثمارية أكبر من سواها -رغم ما تمرّ به من ظروف أمنية صعبة- وذلك بحكم موقعها الإستراتيجي وتنوعها البيئي والجغرافي الذي يؤدي إلى توافر العديد من الموارد الطبيعية، إلى جانب الكوادر البشرية الخبيرة والمؤهلة، إضافة إلى أن مستوى الدخل في سورية أقل من أية دولة مجاورة، ما يعني تحقيق عوائد مجزية للاستثمار فيها وفق معايير الجدوى الاقتصادية المتعارف عليها عالمياً، وبالتالي تقليل فترة استرداد رأس المال، وهنا نوجّه رسالة إلى المستثمرين مفادها أن الاستثمار في أوقات الأزمات ينتج قطاعات وفرصاً استثمارية لم تكن بالحسبان، بمعنى أنه في ظل العقوبات الاقتصادية يتمّ البحث عن بدائل للمستوردات، عبر الاعتماد على الذات وتفعيل القطاعات الإنتاجية الكفيلة بتوفير هذه البدائل، وهنا على هيئة الاستثمار السورية المتابعة مع المحافظات والوزارات المعنية لتأمين خارطة استثمارية بفكر وصناعة ورؤى جديدة تُعرض على من يرغب، مع المتابعة والتحديث المستمرين لها لمعرفة الموارد ولإمكانيات الموجودة، وتحديد أولويات التنمية والفرص الاستثمارية المدروسة وفق معايير الجدوى الاقتصادية، فسورية بالنهاية هي بلد الفرص المتوسطة والصغيرة والتعويل دائماً عليها، وليس على المستثمر الذي يتجه نحو المشاريع النوعية ذات التكلفة العالية لتحقيق عوائد سريعة (مصارف- عقارات- سياحة.. الخ) مع الإقرار بأهميتها!!.

تعليق مشروع "بنك الزيتون" يطيح بأحلام المنتجين ويقض جيوب المستهلكين..!

اللاذقية- مروان حويجة

سجّل سعر صفيحة زيت الزيتون ارتفاعاً مضاعفاً في محافظة اللاذقية هذا الموسم عن الموسم الماضي، إذ قارب سعر الصفيحة الـ ٣٠ ألف ليرة مع ندرة حقيقية في الحصول على المادة بالجودة المطلوبة وبالسعر المقبول ذلك بسبب قلة إنتاج الزيتون خلال موسم ٢٠١٦ الذي لم يتجاوز ٧٠ ألف طن، ما انعكس تلقائياً على تراجع كمية الزيت المستخلص.

لعل من المهم في ضوء هذا التراجع الإنتاجي والارتفاع السعري أن نكتشف أن كل ما أثير خلال العام الماضي وما قبله من إجراءات وبرامج لتحقيق التوازن في زيت الزيتون، وتحديداً بالتشارك بين عدة مؤسسات تسويقية وإنتاجية وبحثية وتصديرية عامة وأهلية، لم تسهم في كبح جماح الأسعار، ولا في توفير المادة المطلوبة في السوق المحلية، ولاسيما المادة المحققة للجودة والنوعية، وهذا ما كان معوّلاً عليه من مشروع بنك زيت الزيتون السوري لدعم صغار المنتجين وحمايتهم عبر تمويل إنشاء خزانات ستانلس كبيرة بالمواصفات العالمية للتخزين تستوعب الدرجات المختلفة للزيت السوري، وإنشاء إدارة لها كشركة مستقلة، حيث يقوم صغار المنتجين بإيداع الزيت في الخزانات كتخزين مأجور بالمواصفات الصحية المناسبة، يعاد عند الطلب أو يمكن أن يتم شراء الزيت منها وتخزينه لحساب الشركة، والهدف من البنك السيطرة على أسعار زيت الزيتون السوري من خلال الموازنة بين العرض والطلب والحفاظ عليه لتسويقه في أوقات ذروة الأسعار العالمية، وإمكانية تلبية الطلبات الخارجية والطلبات الداخلية للمعامل، ولكن الواقع لا يزال على حاله.

وتكشف المؤشرات الإنتاجية المتأرجحة ضرورة إيلاء حلقة التسويق ومراقبة حركة تداول الزيت في الأسواق أهمية كبيرة واهتماماً جاداً ولاسيما أن زيت الزيتون دخل الأسواق العالمية مودعاً الكساد بوصوله إلى هذه الأسواق، وبالتالي اشتداد الطلب عليه محلياً، ما ينعكس ارتفاعاً مستمراً على سعر الكغ منه، وهنا تكمن أهمية تحقيق التوازن بين احتياجات السوق المحلية وبين الكميات المصدرة إلى الأسواق الخارجية، مع الإشارة هنا إلى أن ارتفاع سعر زيت الزيتون لا ينعكس مردوده الاقتصادي على المزارعين جراء تداخل عوامل عدة من تكاليف الإنتاج ومستلزماته، والحلقات الوسيطة، ما يجعل من الضروري اعتبار حاجة السوق المحلية أولوية لأن الجدوى الاقتصادية المباشرة لا تصب عند المزارع المنتج، ويمكن تحقيق التوازن المستمر ما بين استمرار تواجد المنتج المحلي في الأسواق العالمية للحفاظ على سمعة المنتج، وما بين توفيره بأسعار مناسبة في أسواقنا.

عربي / دولي

الاقتصاد الياباني وهواجس الركود

أكد ٨٠ ٪ من رؤساء ١٦٧ شركة يابانية أن الاقتصاد الياباني في حالة ركود، داعين إلى اتخاذ تدابير لتعزيز الاستهلاك وكبح ارتفاع الين. ورأى ٨٢،٨٪ أن المسؤولية في الركود الاقتصادي تعود إلى ركود الاستهلاك الشخصي، بينما قال ٥٣،٤٪ من الذين تم استطلاع آرائهم: إن المسؤولية تعود إلى قوة الين بينما أعاد ١٦،٤٪ ذلك إلى تباطؤ النمو في الاقتصادات الناشئة. ودعا الاستطلاع الحكومة اليابانية إلى وضع خريطة طريق محددة لإصلاح نظام الضمان الاجتماعي للمساعدة في الحد من مخاوف المواطنين حول المستقبل وهو أحد الأسباب الرئيسية لركود الاستهلاك واتخاذ خطوات لتحقيق استقرار أسعار الفائدة ومعالجة التقلبات الكبيرة والمفاجئة في أسعار الصرف الناجمة عن المضاربات بما يعطل النشاط الاقتصادي. وأبدى العديد من المسؤولين التنفيذيين للشركات اليابانية آمالاً كبيرة بالنسبة للإصلاحات بشأن اليد العاملة التي اقترحها رئيس الوزراء شينزو آبي وقال أكثر من نصفهم: إنهم يتوقعون أن تلجأ الحكومة إلى توسيع ما يسمى نظام العمل التقديري الذي يسمح بدفع رواتب الموظفين بناء على الأداء بدلاً من الوقت الذي يقضونه في المنصب وتشجيع العمل عن بعد أو العمل من المنزل بما يساهم في زيادة الإنتاجية.

تراجع احتياطي الأردن

تراجع احتياطي النقد الأجنبي في الأردن بنحو ١٠،٥٪ منذ بداية العام الجاري كما أظهرت بيانات البنك المركزي مؤخراً. وبلغت قيمة الاحتياطي الأجنبي بنهاية آب الماضي ١٢،٦٦ مليار دولار مقارنة مع نحو ١٤،١٥ ملياراً في نهاية العام الماضي حسب البيانات. وأخذت احتياطات الأردن تنكمش منذ بداية العام مع انخفاض تحويلات الأردنيين المغتربين وتراجع الدخل السياحي وهما من الموارد الرئيسية للعملة الأجنبية في البلاد. وقد وافق صندوق النقد الدولي مؤخراً على إقراض الأردن ٧٢٣ مليون دولار على ثلاث سنوات لدعم نموه الاقتصادي ودعا البلاد إلى تحسين قدرتها التنافسية لتعزيز النمو بعد أن تسببت الأوضاع الإقليمية في خفض الاستثمار والسياحة والصادرات ورفعت معدل البطالة. ومن الأهداف الرئيسية لبرنامج صندوق النقد خفض إجمالي الدين العام الأردني الذي يعادل حالياً ٩٤٪ من الناتج الإجمالي إلى ٧٧٪ بحلول عام ٢٠٢١ وقد تضخمت ديون الأردن بمقدار الثلث في خمس سنوات لتتجاوز ٣٣ مليار دولار مع تراجع الإيرادات والمساعدات الأجنبية.

نقطة ساخنة

تكريس "العدالة"..

في الوقت الذي يُجمع فيه العارفون بقضايا الضرائب وتهربها أنه لا يمكن إلغاء التهرب الضريبي في أي مجتمع كان، لاعتبارات عدة -لسنا بوارد عرضها تفصيلياً- لها علاقة بالثقافة المجتمعية بالدرجة الأولى، لكنهم لا يستبعدون إمكانية الحدّ منه على أقل تقدير!.

ولعلّ أبرز ما يجب الاشتغال عليه لتقليص مساحة التهرب، العمل باتجاه اتخاذ إجراءات استثنائية بعيدة عن النمطية، كتشكيل لجان اعتراض ضريبي عادلة مثلاً، بحيث لا تعبّر عن وجهة نظر الإدارة الضريبية فقط، بل يجب أن تعبّر عن وجهتي نظر كلّ من المكلف والإدارة الضريبية، وأن يرأسها قاضٍ متخصّص في الأمور الضريبية، لكي تتكوّن لدى المكلف قناعة بضرورة اللجوء إلى الاعتراض الضريبي للوصول إلى حقّه، وليس اللجوء إلى القضاء مباشرة كما هو حاصل الآن، الأمر الذي قد يدق إسفيناً في العلاقة غير المتكافئة بين المكلف والإدارة الضريبية.

لا شك أن للثقة والمصداقية بين المكلفين والدوائر الضريبية أهمية كبرى للحدّ من التهرب الضريبي، لكن الأهم هو قناعة المكلف بدفع الضريبة، فمن المعروف عالمياً وجود صلة وثيقة بين التهرّب الضريبي وعدم قناعة المكلف بدفع الضريبة خاصة في الدول المتقدمة، على اعتبار أن المكلف غالباً ما يكون على ثقة تامة بأن ما يدفعه من ضرائب سيرى انعكاسه على مستوى الخدمات المقدّمة له، لذلك يُعتبر التهرب الضريبي جريمة كبرى في تلك الدول، ويُنظر للمتهرب بازدراء كونه يتخلّى عن المساهمة في تحسين بلده والارتقاء بالخدمات المقدمة للصالح العام، أما المكلف غير الواثق بسبل وأقنية ما سيدفعه فلن يعدم الوسيلة التي تقيه شرّ الضريبة.

وهنا تطفو على المشهد قاعدة "التناسب العكسي" بين زيادة التهرب الضريبي، وزيادة إحساس المكلف بالعدالة، فكلما شعر الأخير بأنه يدفع ضريبة عالية تتناسب مع قدرته على الدفع، كلما اقتنع بالضريبة أكثر، وكلما منعه هذا الشعور من اللجوء إلى التهرب والعكس صحيح!!.

لكن المشكلة لدينا هي أن التاجر هو المتهرّب النموذجي، وليس صاحب الدخل المحدود، فالخلل في هذه المعادلة إذاً يكمن في التشريع وبعض التطبيقات. مثلاً يمكن أن نجد طبيبين.. دخل الأول يزيد عن الثاني أضعافاً مضاعفة، ويمكن أن يكون التكليف الضريبي للثاني أعلى من الأول.. وذلك لعدم وجود قواعد ناظمة منصفة وواضحة؟!!.

وربما مكمن الخلل هنا أن القانون ينص -فعلاً- "على أن الوزير هو من يضع هذه القواعد"، في حين أن الأصح أن تضع النقابات المعنية بهذه المهنة أو تلك هذه القواعد وليس الوزير، أو على الأقل أن يكون هناك تعاون في هذا المجال، وأن تكون لجان الطعن الضريبي متوازنة من ناحية التشكيل، بحيث لا تكون الكلمة الأولى والأخيرة لموظف الإدارة الضريبية أو الوزير كما هي الحال بالنص القانوني، فهذه مكامن شعور المكلف بأنه لا يحصل على العدالة الضريبية، لا بالتكليف ولا باعتراضه، لذلك كلما سنحت له الفرصة أن يتهرّب فسوف يتهرب!!.

حسن النابلسي
hasanla@yahoo.com

كرة الشباب

تنطلق غداً بطولة حماة بكرة القدم للشباب بمشاركة فرق: النواعير، والطليعة، والسلمية، وستقام البطولة على مرحلتي ذهاب، وإياب.

هذه البطولة جيدة لأنها ستحرّك فئة الشباب في اللعبة، لكن المشكلة أن البطولة ستدوم لأقل من شهر، وهذا الشيء لا يساعد على تطوير دوري هذه الفئة، ويجب إيجاد حلول لهذه المشكلة، فشهر من المباريات، وأحد عشر شهراً من التدريبات فقط أمر لا يقدم ولا يؤخر.

الأجدر أن يعود دوري الشباب، ومثله دوريات باقي الفئات العمرية لوضع الدوري السوري العام، أو أن تتفق فنية كل محافظتين أو ثلاث، والمسافة بينهم قريبة، على إقامة دوري موحد، فيقام دوري حمص وحماة، أو اللاذقية وطرطوس، وهكذا، أو أقل الإيمان أن يتأهل أصحاب المراكز الأولى في كل محافظة ليلعبوا بطولة مشتركة فيما بينهم، ومن أجل أيام لعب البطولة، فنستطيع استغلال أيام العطل المدرسية لكيلا نشغل اللاعبين عن دراستهم، فتقام المباريات أيام الخميس، والجمعة، والسبت.

هذه الحلول سليمة، ويجب العمل بها من أجل عودة دوري الفئات لألقه، وليكون داعماً ورافداً فعالاً لفرق الكبار.

بطولات مؤسساتية

أقيمت على ملعب نادي المحافظة بطولة تنشيطية لكرة قدم وسلة السيدات تحت رعاية اتحاد شبيبة الثورة، بمشاركة ١٠ فرق هي: رابطة القصاع، والأمويين فريقين، والعباسيين، وقاسيون، والمزرعة، والمهاجرين، والميدان، والشاغور، ومدرسة بنات الشهداء.. البطولة جيدة وجميلة، فيها تشجيع كبير للرياضة النسائية، وبما أن هذه البطولة حصلت، فلماذا لا نتوسع أكثر، ونوسّع الرياضة المؤسساتية أكثر، ونخرجها للضوء؟!.

ففي الوقت الحالي توجد لدينا بطولات جامعية، لكن أغلب من يشارك فيها هم الرجال، أو يكون الفريق مختلطاً، والبطولة ليست بذلك التنظيم الذي يجب أن تكون عليه، والأمر نفسه لرياضة المدارس، والمؤسسات الإعلامية والصناعية، فليس الجميع متفرغاً مثل لاعبي الأندية ليشارك بشكل دائم مع فريقه، وستكون هذه البطولات فرصة ملائمة ليظهر الرجال والسيدات مواهبهم الحقيقية في الرياضة، وفي الوقت نفسه نشجع على الرياضة، وعلى ممارستها من خلال المكافآت الممنوحة للمشاركين من زيادة علامات، وزيادة رواتب، أو مكافآت مادية.

نرجو النظر لهذا الأمر بعين الاعتبار لأنه سيسهم بشكل كبير بتطوير رياضة البلد، واكتشاف المواهب المدفونة التي لم تتح لها الفرصة لتكتشف.

رياضة جدية

على ما يبدو أن نادي حطين يعمل مع كرته بشكل جدي، وينوي دخول الدوري الممتاز بشكل قوي، وينافس بقوة، فقراره الأخير يبعده عن لعب دور الكومبارس في الدوري التصنيفي.

فقد قرر النادي معاقبة لاعبيه، وفرض عقوبات مالية عليهم، وتقديم اعتذار للجمهور نظراً لسوء النتائج المحققة في الدوري التصنيفي، مع العلم أن حطين تأهل وصيفاً عن المجموعة الأولى، وقد قدم أداء مبهراً، مثله مثل العديد من المشاركين في الدوري التصنيفي الذين قدموا شيئاً عكس المتوقع منهم، ولكن من الواضح أن حطين يريد أن يتبع أسلوب الأبطال، ولم يكن يريد أقل من المركز الأول، وهذا هو النهج الصحيح الذي يجب أن يتبع إن أراد النادي الوصول للبطولة، خاصة إن كان يقدم كل ما يلزم، ولكن لا يصله شيء بالمقابل، ومن قائمة العقوبات الموعودة أيضاً إلغاء عقود بعض اللاعبين المقصّرين الذين تعاملوا مع المباريات بإهمال، ولم يقدموا مستواهم الحقيقي.

إن نفذ نادي حطين ما يعد به، فهذا أمر جيد، وسيصبح مدرسة تقتدي بها باقي الأندية في التعامل مع اللاعبين، فيُكافأ المتميز، ويُعاقب المقصّر، فمن جد وجد.

في المرمى

الدور الرائد للرياضة

مع احتفالات شعبنا ورياضيينا بذكرى الحركة التصحيحية المجيدة، والأنشطة الرياضية العديدة التي أقيمت في هذه المناسبة الغالية، لابد أن نلقي الضوء على الدور الوطني والرائد للمنظمة الرياضية، وتحدي الإرهاب الداخلي والخارجي.

فرغم قذائف الحقد والغدر التي تعرّضت لها ملاعبنا وصالاتنا، استمرت الأنشطة الرياضية، وفي أسخن المناطق، وقدم الرياضيون العشرات من الشهداء، ولم تثبّط من عزيمتهم كل الممارسات الإرهابية للمرتزقة، وفي الوقت نفسه كنا نرى تواجد قيادة المنظمة ميدانياً، لاسيما رئيسها اللواء موفق جمعة في جميع الأنشطة، ولم تتوقف الزيارات الميدانية لجميع المحافظات، وباستمرار.

وخارجياً ورغم كل ما تعرّضت له رياضتنا من عراقيل، وفي مقدمتها قرارات الجامعة العربية بمنع رياضتنا من المشاركات العربية، ومنع بعض الدول الأوروبية الداعمة للإرهاب من منح الفيز لرياضيينا، إلا أن رياضيينا لم يستسلموا يوماً، ولم يقبلوا إلا بالعلم الوطني السوري يرفرف في جميع المحافل الخارجية، ولم يستسلموا للضغوط والصعوبات والإغراءات، ليثبتوا أن الثورة الحقيقية هي التمسك بالثوابت الوطنية، والعلم الوطني، وأنه في النهاية لا يصح إلا الصحيح، ولا يمكن للباطل أن ينتصر على الحق، فقد يكسب الإرهاب جولة أو جولتين، لكنه سيسقط أمام عزيمة الحق، وأمام شرفاء الوطن، وأفشل رياضيونا كل خطط المتآمرين على رياضتنا الوطنية.

وفي الوقت نفسه فإن هناك بعض حالات الفساد في رياضتنا، ومنذ أن بدأنا خطواتنا مع صاحبة الجلالة في مهنة المتاعب، كتبنا في قضايا الفساد، وامتهنا هذا الخط من النقد الصحفي، لأنه خط وطني بامتياز، وما يدفعنا لهذا النوع من الكتابة وجود حالات هنا وهناك من خلل، وأخطاء، وعثرات تحصل في رياضتنا، فنمارس دور الرقيب من خلال إضاءة بسيطة على الخلل لتتم معالجته، وتقويمه، وإصلاح اعوجاجه، وفي الوقت نفسه فإن هناك الكثير من الإضاءات، والكثير من الأبطال، والعديد من الشرفاء والمخلصين في رياضتنا، وعملنا جهدنا لنكون سبّاقين في الإضاءة على الإنجازات الرياضية.

ولذلك لا يمكن لأحد أن ينكر ما تقدمه منظمتنا الرياضية من دور فعال وإيجابي، لكنها في الوقت نفسه تحتاج للمتابعة، وإصدار القرارات اللازمة لبعض حالات الفساد، ومحاربة المحسوبيات، ونطلب من كل الشرفاء في رياضتنا أن يكونوا السند الحقيقي لرئيس منظمتنا الرياضية في مكافحة الفساد، ومنع استمراره وتفشيه في كل مؤسساتنا الرياضية.

محمد عمران

momran0@gmail.com

كرنفال رياضي لاتحاد شبيبة الثورة احتفالاً بالحركة التصحيحية المجيدة.. رابطة الأمويين بطلاً لكرة القدم والقصاع يتوّج بكرة السلة

بمناسبة الذكرى ٤٦ للحركة التصحيحية، أقام فرع دمشق لاتحاد شبيبة الثورة، بالتعاون مع فرع دمشق للاتحاد الرياضي، بطولة تنشيطية بكرة القدم، وكرة السلة للسيدات على أرض ملعب نادي المحافظة، بمشاركة عشرة فرق من روابط دمشق المختلفة، بالإضافة لفريق بنات الشهداء باللعبتين، وذلك بحضور شعبي وجماهيري لافت.

نتائج

بالنسبة لكرة القدم تمكن فريق سيدات رابطة الأمويين من تحقيق المركز الأول، تلاه في المركز الثاني فريق رابطة القصاع، وحل ثالثاً فريق مدارس بنات الشهداء.

وفي كرة السلة أحرز فريق رابطة القصاع المركز الأول، وجاء ثانياً فريق رابطة المزرعة،وفي المركز الثالث فريق رابطة برزة.

استراتيجية

اللواء موفق جمعة رئيس المكتب التنفيذي للاتحاد الرياضي العام أشار في تصريح للبعث إلى أن البطولة تقام بمناسبة الذكرى السادسة والأربعين للحركة التصحيحية التي قادها الرئيس المؤسس حافظ الأسد، وساهمت في وضع الأسس لبناء سورية الحديثة، ومنحت الرياضة الإمكانيات المطلوبة، لاسيما من خلال إصدار المرسوم ٣٨ الذي أشهر منظمة الاتحاد الرياضي العام لتضم كافة أبناء الوطن، وبالتالي ساهم هذا المرسوم بإطلاق ثورة المنشآت الرياضية التي نراها اليوم قائمة وفق أحدث المعايير العالمية، ومنها منشأة نادي المحافظة الرياضي والاجتماعي الذي لا يمكن نسيان دوره في نشر وتعميم الرياضة عبر برامجه المختلفة، وعلى رأسها مشروع "بكرا النا".

وأضاف اللواء جمعة بأن الاتحاد الرياضي يعمل وفق استراتيجية شاملة لإقامة مثل هذه الفعاليات بالتعاون مع الهيئات والمؤسسات المختلفة لنشر الرياضة التي تمثّل الحياة.

التحدي

بدوره الرفيق معن عبود رئيس اتحاد شبيبة الثورة أكد أن هذه الفاعلية تعبير أكيد على دور المنظمة في نشر الرياضة، والقيام بواجبها في تهيئة وتنمية جيل الشباب ليساهم في بناء نهضة سورية، خصوصاً بعد الحرب الإرهابية التي تعرّضت لها منذ ما ينوف على ست سنوات، وقد لاحت خواتيمها في النهاية من خلال تسطير أبطال الجيش العربي السوري لملاحم البطولة والإباء على مذبح الوطن، وأصبحت بوادر النصر قريبة من التحقق.

وأضاف عبود بأن دور المنظمة قائم في صميم عمله على العناية بالشباب، وتجاوز التحديات، وتنمية الرياضات بشكل عام، وخصوصاً الأنثوية، وتشكيل فريق بكرة القدم للسيدات لإيجاد حالة رياضية مميزة تمكن الاتحاد الرياضي من الاستفادة منها في إيجاد قواعد متينة للعبة كانت حكراً على الرجال من قبل.

وختم عبود بالتأكيد على مواصلة أبناء شبيبة الثورة لمسيرة البناء والإعمار خلف القيادة الحكيمة للسيد الرئيس بشار الأسد، حامي سورية، ورمز انتمائها الفكري والعقائدي.

دور مركزي

وأكد الرفيق محمد حسام السمان، أمين فرع دمشق لحزب البعث العربي الاشتراكي، أن هذه الفعاليات تؤكد على دور المنظمات الشعبية في بناء الوطن وإيجاد حالة وطنية حضارية منذ أن قامت منظمة شبيبة الثورة بالتعاون مع كتائب البعث بالتصدي لعصابات الإخوان المسلمين العميلة مطلع الثمانينات، وقدمت الشهداء والمصابين للحفاظ على وحدة سورية وكبريائها وهو ما يقومون به اليوم أيضاً في التصدي للعصابات الإرهابية التكفيرية والمرتزقة من كل أصقاع الأرض، حيث أخذوا دورهم الفاعل في بناء الوطن، بإرادة بالعلم وحب الحياة، والتعلم والحيوية، وتتم اليوم كتابة الفصول الأخيرة في حكاية النصر التي سطر كلماتها أبطال الجيش العربي السوري بقيادة الرئيس الملهم الدكتور بشار الأسد.

وأضاف السمان بأن هذه الفعالية الرياضية التي تقيمها منظمة اتحاد شبيبة الثورة بالتعاون مع الاتحاد الرياضي ونادي المحافظة تعبير واضح على دور المنظمة في تنمية جيل الشباب، وزجهم في رياضات صعبة مثل كرة القدم الأنثوية التي كانت حكراً على الرجال، ولكنها اليوم أصبحت تمتلك قواعد متينة بفضل هذه التعاون البناء بين المنظمات الشبابية ما يؤهلها لنشر هذه الرياضة بين كافة الفئات الأنثوية على مساحة الوطن.

تعاون

بدوره الرفيق فايز الحموي، عضو قيادة فرع دمشق لحزب البعث العربي الاشتراكي، رئيس مكتب الشباب، شكر اتحاد شبيبة الثورة والاتحاد الرياضي ونادي المحافظة على هذا التعاون المثمر لنشر رياضات مثل كرة القدم الأنثوية وتعزيز رياضة كرة السلة الأنثوية بين صفوف أبناء منظمة الشبيبة وإقامة فعاليات وبطولات تقوم بتنمية هذه المواهب وتقوم بصقلها عبر الاهتمام بالفئات العمرية لفئة الإناث، حيث تحتاج هذه الفئات للعناية والاهتمام بشكل مستمر، وهو ما يقوم به المشروع الرائد على مستوى محافظة دمشق /بكرا إلنا/ والذي تمنى الحموي أن ينتشر على كامل الجغرافية السورية نظراً للنتائج التي حققها على كافة الأصعدة الرياضية منها والثقافية والفنية والعلمية.

مستوى فني

أما رئيس اتحاد كرة السلة السورية، جلال نقرش، فقد أبدى ارتياحه للمستوى التنظيمي الجيد للبطولة، مع أن المستوى الفني مقبول نظراً لأنها بطولة ودية تنشيطية، ولكن هذه البطولة تأتي تأكيداً لرعاية المواهب من الإناث وضمهم إلى المشروع الكبير الذي طرحته محافظة دمشق عبر ناديها /بكرا إلنا/ ليكون أنموذجاً في رعاية أبناء الوطن وصقل مهارات اللاعبات واللاعبين في كافة الألعاب الرياضية.

تكريم

وفي نهاية البطولة قام الرفاق اللواء موفق جمعة، رئيس الاتحاد الرياضي العام، ومعن عبود، رئيس اتحاد شبيبة الثورة، ومحمد حسام السمان، أمين فرع دمشق للحزب، ومازن شاهين، أمين فرع دمشق لشبيبة الثورة، ومحمد السباعي رئيس نادي المحافظة، وجلال نقرش، رئيس اتحاد كرة السلة، وفادي دباس، نائب رئيس اتحاد كرة القدم، بتكريم الفرق الفائزة وتوزيع الكؤوس والميداليات عليهم.

من الآخر..

إن التعاون القائم بين المؤسسات والمنظمات الشعبية لإيجاد حالة حضارية سواء كانت رياضية أو فنية يحتاج بالضرورة إلى تصميم أكبر وإرادة ليتم نشره على مساحة الجغرافية السورية، وليكون العنوان الذي أطلقته محافظة دمشق /بكرا إلنا /عنواناً عريضاً يتم تفعيله في كافة المحافظات السورية لرعاية الجيل القادم رياضياً وفنياً وثقافياً وعلمياً.

مرهف هرموش

كلمة لابدّ منها

مشكلة الاستثمار

الأزمة المالية الحاصلة في بلدنا أثرت على كل زواياه، والرياضة أحد القطاعات التي تأثرت بهذه الأزمة بشكل كبير نظراً لارتفاع أسعار التجهيزات الرياضية، وحجوزات الملاعب، والفنادق، وأجور النقل، ودفع أجور الكوادر، ومن المعتاد أن يكون الاستثمار أكبر الداعمين للأندية والمنشآت مادياً، لكن ارتفاع الأسعار بشكل يومي، وتغير سعر الصرف بين ليلة وضحاها حوّل الاستثمار من حل إلى مشكلة، فأصبح الاستثمار المتفق عليه قليلاً جداً مقارنة بالحاجيات التي يتطلبها النادي، وهذا الأمر يمكن حله بعدة طرق سنذكر في هذا المقال بعضها.

الحل الأول: أن يكون الاستثمار قصير الأمد لا يتجاوز السنة، وهذا فيه حفظ للحقوق، ولا يظلم أي طرف الطرف الآخر، فتتغير شروط عقد الاستثمار في السنة التالية حسب الأوضاع والأسعار في هذه السنة.

الحل الثاني: هو الاستثمار طويل الأمد بشروط متغيرة، فالشيء الذي يحصل هذه الأيام أن أحد الأشخاص يستثمر أحد المطاعم، على سبيل المثال، في أحد الأندية بالسعر الفلاني، ولكن مع ارتفاع الأسعار يرفع المستثمر سعر الوجبات، فيربح بعد فترة في يوم واحد مصاريف الاستثمار، والباقي يذهب للمستثمر، وبذلك يخسر النادي عوضاً عن أن يربح من الاستثمار، لذلك الاستثمار بشروط متغيرة يحفظ حق النادي من الخسارة، ويكون العدل سارياً.

الحل الثالث: هو عوض عن الاستثمار، أن يوقع عقد شراكة بين النادي والمستثمر، وبالتالي تكون للنادي أرباح دائمة ودورية من إيجارات المطاعم، والصالات، والملاعب، ولكن في الوقت نفسه يجب أن تكون هناك رقابة شديدة تحمي الطرف الآخر من فساد الإدارة الداخلة في الاستثمار، فيكون توزيع الأرباح بالعدل، ولا يضيع حق أحد، ويحاسب من يحاول اللف والدوران والاحتيال.

ثلاثة حلول يمكن أن تطبّق، تساعد المنشآت والأندية بشكل جدي في هذه الأزمة، فيصبح اكتفاء الأندية ذاتياً، وتصبح مسؤولة بشكل كامل عن ألعابها، ولا تشتكي كلما فشلت إحدى ألعابها بأن الدخل لا يساعد على توفير التجهيزات اللازمة للاعبينا.

محمد النجار

اليوم الجيش والوحدة في نهائي كأس التحدي بكرة القدم

تسدل الستارة اليوم على مسابقة كأس التحدي بكرة القدم، حيث يستضيف ملعب تشرين في العاصمة دمشق في الساعة الواحدة ظهراً قطبي الكرة السورية خلال السنوات الماضية: الجيش (بطل الدوري للموسم الحالي)، والوحدة (بطل كأس الجمهورية).

المباراة تحمل في طياتها أحلاماً متناقضة، فالجيش يسعى لتزيين خزائنه بلقب البطولة الأولى التي أقرها اتحاد اللعبة للفرق الستة (النخبة) التي خاضت منافسات الدور النهائي للدوري للموسم الماضي، كما يسعى الوحدة أيضاً لتحقيق اللقب كي يكون فاتحة خير له قبل انطلاق المنافسات المقبلة، وفي النهاية تعتبر "بروفة" لكليهما من أجل التحضير لبطولة الدوري المقبل..

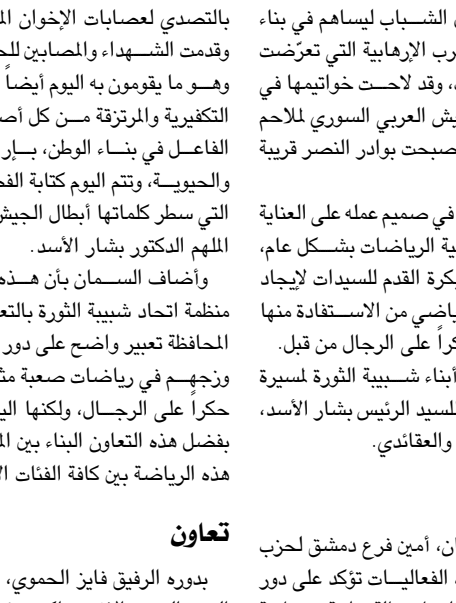

نجوم

مباراة النهائي تبدو من الناحية النظرية متوازنة بين الفريقين نظراً لما يضمه الفريقان من عناصر مؤثرة، فالجيش يعتمد على مجموعة مميزة من اللاعبين، وعلى رأسهم الحارس أحمد مدنية، وشعيب العلي، وحسين شعيب، وسمير بلال، ويوسف قلفا، ومحمد حمدكو، يقودهم مدرب خبير عاد لتدريبات الفريق وهو أنس مخلوف..

في المقابل الوحدة يضم في صفوفه نخبة لاعبي الكرة السورية وعلى رأسهم المخضرم رجا رافع، إضافة إلى صخرة الدفاع علي دياب وبرهان صهيوني وهادي المصري ، وأسامة أومري، مروراً بنصوح نكدلي، وانتهاء بمحمد فارس ومحمد غباش، وهي أوراق مهمة سيعتمد عليها مدرب الفريق رأفت محمد.

كيف تأهلا

الفريقان تصدرا مجموعتهما، حيث فاز الجيش على الاتحاد مرتين ١/صفر و٢/صفر وخسر أمام الشرطة صفر/٢ وتعادل ١/١ وفاز في الدور نصف النهائي على المحافظة ٢/صفر ، بينما تصدر الوحدة مجموعته بعد أن فاز على الكرامة مرتين ٢/٥ و٣/صفر، وفاز على المحافظة ١/٣ وخسر صفر/١ وبالدور نصف النهائي تغلب الاتحاد ٥/٦ بضربات الجزاء الترجيحية بعد التمديد، حيث تعادلا بالوقت الأصلي صفر/صفر.

دمشق- عماد درويش

و الاتحاد والحرية في افتتاح دوري سلة الرجال

ينطلق اليوم الموسم السلوي الجديد لفئتي الرجال والسيدات وعبر مجموعات جغرافية أقرها اتحاد اللعبة، والملاحظ في المجموعات عدم مشاركة فرق كثيرة نسبة للموسم الماضي، خاصة بمجموعة دمشق بالرجال حيث اقتصرت المشاركة على أندية (الجيش والوحدة والثورة والنصر) ولم يشارك نادي جرمانا دون أي سبب، وفي نفس المجموعة للسيدات اعتذر نادي الفيحاء عن المشاركة، في حين شهدت مجموعة حلب للسيدات عودة نادي العروبة للمشاركة بالدوري..

مباريات اليوم تنطلق عبر مجموعة حلب فيلعب في صالة الحرية السكك مع الحرية الساعة (٤) أما الساعة (٦) فيلعب الاتحاد مع العروبة، ويشارك بالمجموعة أندية (الاتحاد والجلاء والحرية واليرموك والعروبة والسكك)..

وفي مجموعة دمشق بالسيدات تلعب اليوم بصالة الفيحاء الساعة (٤) قاسيون مع بردى يليها الساعة (٦) لقاء الثورة مع الأشرفية، ويشارك أيضاً بالمجموعة الوحدة الذي يرتاح هذا الأسبوع..

الموسم الماضي كان قاسيون قد فاز على بردى ذهاباً وإياباً (٦٣-٥٣) في حين فاز الثورة على الأشرفية ذهاباً (٧٣-٦١) وإياباً (٦٩-٤٨)..

دمشق- البعث

رياضيو "الرقة وإدلب" يعقدون مؤتمرهما السنوي

اللواء جمعة: رغم الظروف وتعرضهما للإرهاب لم توقف المحافظتان مشاركاتهما ..

عقد فرعا رياضة "إدلب والرقة" مؤتمرهما السنوي بحضور الرفيق محمد الكشتو، أمين فرع إدلب للحزب، وعلي الجاسم محافظ إدلب، وعبد الخالد محافظ الرقة، واللواء موفق جمعة، رئيس الاتحاد الرياضي العام، وأعضاء فرع الحزب في الرقة وإدلب، ورؤساء الدوائر الرسمية، وعدد كبير من الرياضيين، وذلك في صالة فرع الاتحاد الرياضي في حماة.

مؤتمر إدلب السنوي

في بداية المؤتمر تم تكريم عدد من الرياضيين من محافظة إدلب، وذلك لتحقيقهم نتائج جيدة على مستوى الجمهورية لعام ٢٠١٦. تم فتح باب المداخلات والتي ركزت على ضرورة فصل التبعية المالية والإدارية لتنفيذية إدلب عن تنفيذية حماة، وتأمين خط هاتف وفاكس خاص باللجنة التنفيذية بإدلب، لسرعة وسهولة العمل والتواصل مع اتحادات الألعاب، واعتماد مبدأ التنقيط لتنظيم المؤسسات الإدارية من خلال النتائج والمشاركات، وإصدار نظام فصل لكل لعبة بكيفية توزيع النقاط، ودمج اللجان الفنية الفرعية بإدلب بلجنة أو لجنتين بعد موافقة المكتب التنفيذي بما يتناسب والألعاب التي نمارسها، وافتتاح ثلاثة مراكز تدريبية خاصة "للإناث" في ألعاب كرة الطاولة والشطرنج والكاراتيه، ودعم نادي أمية لكي يعود لسابق عهده ومشاركته القوية، وكونه لا يملك أي واردات أو استثمارات، وتأمين غرفة إدارية لعضو اللجنة التنفيذية، ونادي أمية المتواجد في مدينة اللاذقية، وتحريك حساب مالي لنادي أمية في البنك العقاري، مع التأكيد على اتحادات الألعاب تعميم نتائج كل بطولة على حدة فور انتهائها، لكي نقف على ماهية مشاركة فرقنا وتقييمها فردياً وجماعياً والاقتراح بإنشاء مؤسسة"شركة" لتصنيع الألبسة الرياضية تابعة للاتحاد الرياضي العام، وبالتالي يتم تزويد كل فرقنا السورية وتكون أفضل بالنوع وبالسعر، ويمكن تشغيل بعض الرياضيين فيها وتأمين الأدوات والتجهيزات الرياضية مركزياً، نظراً لصعوبة تأمين الأدوات الغالية الثمن، وتفعيل دور الكوادر الفنية المعتمدة والمتواجدة في حماة وباقي المحافظات بتكليفهم ببطولات الأندية والمحافظة.

مؤتمر الرقة السنوي

أما رياضيو الرقة فقد طالبوا بضرورة تأمين مقر إداري لرياضة الرقة في حماة وتأمين واسطة نقل للجنة التنفيذية واقتراح تشكيل لجان تقوم بتسيير أمور الأندية واللجان الفنية من المقيمين خارج المحافظة والتعميم على اللجان التنفيذية في المحافظات لتأمين أماكن وأوقات تدريب للرياضيين الوافدين من المحافظات الأخرى وافتتاح مراكز تدريبية خاصة بكرة الطائرة في حماة وللطاولة في حلب وللريشة الطائرة في اللاذقية وتأمين طاولة ووضعها تحت تصرف مدرب كرة الطاولة بحلب وتفريغ مدربين للعمل لصالح رياضة الرقة، وذلك لصعوبة التدريبات دون تفريغ لكون معظم الكوادر تعمل خارج أوقات الدوام لسد احتياجاتهم لغلاء إيجار السكن والظروف المعيشية الصعبة، إلى جانب المطالبة بتقديم إعانة مالية لإصلاح الدراجات وتكليف حكام الرقة بكافة الألعاب في التحكيم ضمن الدوري السوري مع تأمين لباس خاص للحكام.

ودعا اللواء موفق جمعة، رئيس الاتحاد الرياضي العام، إلى ضرورة العمل على تذليل كافة الصعوبات التي تعترض العمل الرياضي في المحافظتين "إدلب والرقة"، مع تقديم الدعم المالي، والاهتمام بأسر شهداء الرياضيين، وتأمين فرص عمل لهم في مختلف الدوائر الحكومية، مشيراً إلى أن كافة المطالب التي قدمت خلال المؤتمر ستحظى باهتمام المكتب التنفيذي للاتحاد الرياضي العام لتتم معالجتها بأقرب وقت ممكن، وعلى اللجان التنفيذية متابعة تنفيذ هذه المطالب ومتابعتها بالشكل الأمثل والتواصل والتعاون مع تنفيذية رياضة حماة لتأمين أماكن للتدريب.

وأضاف: سندعم رياضة الرقة وإدلب بقوة لأنهما من محافظات القطر ومن النسيج الوطني للجمهورية العربية السورية، فرغم الظروف التي تعيشها رياضة المحافظتين نتيجة الإرهاب، إلا أنهم لم ينقطعوا عن المشاركات المحلية، وهم يحققون نتائج جيدة في بعض الألعاب. في حين قال عبد الرزاق جبان وفواز العثمان، رئيسا تنفيذية رياضة إدلب والرقة: لقد دأبنا على حضور كافة بطولات الجمهورية من خلال مشاركاتنا فيها وتشجيع اللاعبين على السفر والمشاركة المركزية، معتمدين على التواصل مع الأهالي، رغم الظروف القاسية التي يعيشها أبناؤنا الرياضيون في المحافظتين، واستطعنا إلى حد معقول التواصل معهم، وهم يعيشون في كافة أرجاء المحافظات السورية، وشاركنا في الألعاب بفعالية وبنوعية من خلال منتخبات المحافظتين..

رياضيو الرقة وإدلب جزء من النسيج الوطني، ولن يكونوا إلا الشريحة الداعمة لجيشنا الباسل في مقاومته ومحاربته للإرهاب، متوجهين بالتحية إلى سيد الوطن الرئيس بشار الأسد، وإلى الجيش العربي السوري الذي يقدم الغالي والنفيس من أجل تطهير كامل الأراضي السورية من رجس الإرهابيين التكفيريين، وإن شاء الله يكون المؤتمر القادم في محافظتي إدلب والرقة.

حماة-منير الأحمد

بيئة طرطوس خارج التغطية .. والحراج تعمل ضمن الإمكانيات المتواضعة..؟!

من يقطع شجرة"يقتل إنساناً" ..وغفلة الرقيب أضاعت الثروات..؟!

مع بداية كل موسم شتوي تتكرر مشاهد قطع أشجار الغابات وحرقها والتعدي على الحراج بشكل ممنهج وصارخ وواضح، وثمة أشخاص امتهنوا ذلك العمل، فبدؤوا بتجارة الحطب في وضح النهار، وعلى مسمع ومرأى الجهات المعنية وسط تدخل خجول لها...!ومما لا شك فيه بأن للظروف الاستثنائية التي نمر بها دوراً في زيادة الضغط على المواقع الحراجية وتسوّل لبعض الطامعين بالسيطرة عليها، وبالتالي تعرض هذه الثروة إلى خطر كبير، شأنها شأن باقي الخسائر التي تعرضنا لها خلال سنوات الحرب التي نعيشها والتي نحتاج إلى عشرات السنين لتعويض خسائرنا المادية والبشرية والطبيعية... وهنا يبرز السؤال: ما دور البيئة والحراج في الحد من التعديات الحاصلة..؟وكيف تقوم بمهامها ؟وهل من تعاون قائم للحفاظ على ما بقي من غاباتنا وحراجنا...؟.

تجارة الحطب

كامل مهنا رجل خمسيني من العمر من قرى ريف بانياس، شاهد عيان على مشاهد مسلسل قطع الغابات والأشجار وتدمير حراج الدولة بشكل ممنهج ويومي، حيث أكد بأن هناك مجموعة من الأشخاص الاستغلاليين، وهم تجار الحطب الذين يسعون وبشكل دائم للربح الفاحش، وكذلك أيضاً مجموعة من موظفي الزراعة، أو الجهات الأخرى التي لها نفس الصلة بهذا الموضوع، كما أن هناك مجموعة من المطلوبين للعدالة يقومون بقطع كل ما يروق لهم من غابات غير آبهين لأحد لأنهم يهددون بالسلاح كل من يعترض طريقهم، حيث يقومون بحرق الغابات عند الضغط عليهم... وعزا كامل سعي الناس إلى القيام بهذا الأمر لعدم توزيع مادة محروقات التدفئة بما يتناسب، وتوزع المناطق الأكثر برودة مع المناطق الدافئة منذ القديم، وقلة فرص العمل في المجالات الأخرى، وكذلك ارتفاع أسعار المحروقات، فهناك العديد من المناطق تستهلك فيها الأسرة الواحدة شهرياً ٤٠ ألف ليرة ثمن محروقات، ويكون راتبها الشهري أقل من ذلك إضافة إلى حاجة أصحاب المداجن بسبب عدم توفر مادة الفحم الحجري!..

ثراء على حساب البيئة

وحسب مصادر"البعث" فإن الكثير من الناس يسعون لقطع الأشجار بغرض التجارة في ظل الارتفاع الكبير للطن الواحد من الحطب والفحم، حيث يأخذ التاجر طن الحطب من الشخص الذي احتطبه بـ ٣٠-٣٥ ألف ليرة ليباع إلى الناس المحتاجة للمادة بـ ٣٥-٤٥ ألف ليرة، كما يجمع طن الفحم بـ٣٥٠ ألف ليرة، ويباع معلباً بحدود ٥٠٠ ألف ليرة، ما يعني أن كيلو الفحم بـ٣٥٠ ليرة، ويباع بسعر ٥٠٠ ليرة سورية محلياً أو إلى لبنان من قبل تجار امتهنوا هذه المهنة، وكلما زادت، وتعددت حلقات الوساطة كلما ارتفع السعر، فمثلاً وفي ريف منطقة الدريكيش تنشط تجارة الحطب على طريق ناحية دوير رسلان، كون المنطقة حدودية مع محافظة حماة، وتدخل إلى دوير رسلان العديد من السيارات التي تحمل على متنها أطناناً من الخشب المقطوع من أحراج مصياف، وما أن يسأل صاحب السيارة عن مصدر أخشابه، فسرعان ما يبرر أنها من خارج طرطوس، "وكأن مصياف دولة خارج سورية"، حسب شهود عيان متسائلين: أين الرقابة على تجار الخشب الذين أصبحوا من أصحاب العقارات والسيارات من وراء تلك التجارة ..؟ والبعض من الناس تنظر له نظرة إيجابية على اعتبار أنه يقدّم خدمة للمجتمع.

حراج القدموس ..أكبرها

لكن ...أين تتركز الثروة الغابية في محافظة طرطوس، وما المساحة التي تحتلها بالنسبة لمساحة المحافظة ..؟ سؤال توجّهنا به إلى المهندس حسن ناصيف رئيس دائرة الحراج في زراعة طرطوس، فأجاب: تبلغ مساحة المحافظة ١٨٩،٦٢٠ هكتاراً، تشغل الحراج منها مساحة ٣١،٢٠٦ هكتاراً، أي ١٧٪ نجد أكبرها رقعة في منطقة القدموس تقريباً ٤٠،٨٪ من مجمل حراج المحافظة، وتشغل طرطوس المرتبة السادسة على مستوى القطر في انتشار المساحة الغابية، يشكل السنديان ومرافقاته الأخرى (بلوط-قطلب-العذر-البطم) أهم الأنواع الحراجية في مواقعنا، والأخشاب الصنوبرية الأكثر إنتاجاً في مواقعنا الحراجية الاصطناعية، وتعتبر غاباتنا غير منتجة، حيث لم تصل بعد إلى عمر الاستثمار الذي يسمح بإدخالها في خطط إنتاجية، ويبقى إنتاجها الآن منحصراً فيما يتم جمعه من حاصلات حراجية (صنوبر وكستناء...)، وما يتم إنتاجه من أحطاب وفحم، يتم بيعه للمواطنين (أسر الشهداء والجرحى...) وبأسعار محددة تختلف باختلاف نوع الأحطاب.

٢٠ مخفراً و١١٤ عنصراً حراجياً

وأضاف ناصيف: لم يسجل لدينا ارتفاع في عملية الاحتطاب حتى الآن مقارنة بالعام الماضي، فقد بلغت حتى نهاية الشهر العاشر حوالي ٣٦٠ ضبطاً، وتركزت معظم المخالفات في منطقة طرطوس، مبيّناً أن قانون الحراج حدد ضمن الفصل الخامس المواد: (١٣٢-١٣-١٤)، حيث يحق للأشخاص المقيمين داخل الحراج حق الانتفاع من الحراج المجاورة للقرية بقدر حاجاتهم الشخصية، وذلك ضمن إمكانية تحمّل الحراج، وبموجب رخص نظامية، ويتبع لدائرة الحراج عشرون مخفراً حراجياً، و ١١٤ عنصراً حراجياً، تقوم بعملها بشكل كامل وفق الإمكانيات المتوفرة، حيث لدينا نقص في عدد عناصر الضابطة، والآليات الموضوعة تحت تصرفهم.

١٣٠٠ شجرة مقطوعة

ورداً على سؤالنا حول عدد الأشجار المقطوعة على مستوى المحافظة حتى تاريخه؟ وما شروط منح الرخص للتحطيب؟ وإلى أي مدى يتم الالتزام بها؟!.. أجاب ناصيف: بلغ عدد الأشجار المقطوعة حوالي ١٣٠٠ شجرة متنوعة، يتقدم المواطنون بطلبات رسمية مع الثبوتيات، وبعد كشف اللجان المختصة على الموقع، تمنح رخص قطع مصدات الرياح للمواطنين، ورخص التنظيف، أما بالنسبة للتحطيب ضمن أراضي الدولة فينحصر فقط بفرق التربية والتنمية العائدة لدائرة الحراج، حيث تتبع لمشروع التربية والتنمية خمس فرق حقلية مزودة بالآليات، والمعدات، والعناصر الجيدة، وقد زادت خطتها لهذا العام لتبلغ ١٣٠٠ هكتار، وبالرغم من الظروف الصعبة المتمثّلة بصعوبة تأمين المحروقات بلغت المساحة المتدخل بها حتى تاريخه حوالي ٩٠٠ هكتار.

أضرار بيئية

وحول الأضرار الاقتصادية والبيئية لهذه التعديات الجائرة، وكم سنة تحتاج لإعادة تأهيلها؟ وهل من تعويض لهذا الفقد الحاصل، وكيف؟.. بيّن رئيس دائرة الحراج أن القيمة الاقتصادية الناجمة عن عمليات القطع والتشويه تقدر بحوالي تسعة ملايين ليرة سورية، ونظراً لعدد الأشجار المقطوعة يمكننا جازمين تقدير عشرات السنين لإعادتها كما كانت عن طريق مشاريع التحريج الاصطناعي التي نقوم بها، أو التجدد الطبيعي لبعض الأنواع، كما في السنديان، وفيما يخص المحميات فهي دائماً محط اهتمامنا من خلال تطوير الكادر الفني المعني بها، وزيادة عدد الحراس في كل محمية، حيث نستعين بالعمالة الموسمية لتأمين ذلك، وأشار ناصيف إلى أنه لم يتم حتى الآن سن القوانين التي تشجع على دمج المجتمعات المحلية بعملية الإدارة المتكاملة للحراج، وسيتضمن القانون الجديد بعد صدوره تشكيل لجان أهلية.

وفيما يخص قرار منع تصدير الأخشاب، أوضح ناصيف بأن هذا القرار لايزال سارياً هذا العام، وهذا يخفف الضغط على حراجنا، ولكن السوق الداخلي أصبح مستوعباً كبيراً للأخشاب، وارتفاع الأسعار الحالي زاد من الضغط على المواقع الحراجية، وقد بلغ عدد الضبوط المنظمة لهذا العام حوالي ٥٥٠ ضبطاً حتى تاريخه تشمل جميع المخالفات التي تتعرّض لها الحراج، ويعاقب كل من قام بقطع أو تشويه شجرة حراجية بعقوبة الحبس مدة شهرين، وبما لا يتجاوز ثلاث سنوات، وبغرامة تعادل مثلي قيمة الضرر الحاصل، وهي تعتبر من العقوبات الشديدة جداً.

وعن خطة الزراعة هذا العام لتأهيل المساحات الحراجية المعتدى عليها، أوضح ناصيف بأن تأهيل المساحات الحراجية يتم بشكل مستمر من خلال خطة التحريج والمشاتل، وتنفيذ قرارات نزع اليد من قبل العناصر المعنية بزراعة غراس حراجية متنوعة، وتبلغ خطة التحريج لهذا العام ٦٧ هكتاراً، ولعناصرنا دور كبير في قمع هذه الظاهرة من خلال قانون الحراج، والضابطة الحراجية، لاسيما في المادتين ١٩و٦٢.

البيئة تتجاهل الرد!

والجدير ذكره أن "البعث" كانت حاضرة في مديرية البيئة لمعرفة الدور الذي تقوم به، تكاملاً مع دور الحراج في حماية بيئتنا من التعديات التي تتعرّض لها، لكن وبعد وضع الطلب في البيئة، واتصالات، أفادنا رئيس دائرة التنوع الحيوي، المهندس محمود صالح بأنه يتوجب علينا الحصول على موافقة وزارة الإدارة المحلية والبيئة، بيئة طرطوس بعد الموافقة عليه، وهنا نستهجن!.. ليس من صلاحية مديرية البيئة الرد وتوضيح أسئلة الصحفي، كما لا يدخل في صلاحيتها إرسال كتاب الصحفي لدمشق، إذاً ما مهامها: "الاستمتاع بمنظر البيئة المشوّه"؟!.

في الختام

علاوة على كون الغابات ثروة بيئية كبيرة يفترض بذل الجهود للحفاظ عليها باعتبارها رئة المدينة، ومصدراً حيوياً اقتصادياً هاماً، نقترح تعديل قانون الحراج بما يضمن التناوب على مدار الساعة، وضرورة تحديد مراكز بيع من قبل الدولة، وذلك بتأمين المادة من خلال موسم التقليم السنوي للحراج، على أن تتوزع هذه المراكز على أوسع نطاق جغرافي ممكن، ومقاطعة الناس للتجار، وشراء الحطب من المزارعين، وبما أن هؤلاء التجار لا ينفع معهم نشر التوعية، ما على الجهات المعنية سوى تكثيف جولاتها الرقابية على الحراج، والطرقات المحيطة بها، ولاسيما وقت الغروب، وإنشاء محكمة حراجية مستقلة للتسريع في البت بقضايا التعديات بكافة أشكالها، على أن تكون الأحكام رادعة، وإصدار قوانين صارمة في هذا المجال، و"تطبيقها".

دارين محمود حسن

مصارحات

بازارات الشجر!!

فتحوا البزار بـ (٣٠ ألف ليرة)، وانتهوا بعد نقاش طويل إلى سعر٥٠ ألف ليرة، وهو ثمن شجرة الزيتون التي أرادوا شراءها ووضع حد لعشرات السنين من عمرها، والغريب أن جاري الذي باعها بحجة تأمين ثمن برميل المازوت لم يكن آسفاً أو نادماً على قراره، بل كان سعيداً بالمبلغ الذي حصل عليه، وطبعاً هذا هو حال الكثيرين من الناس الذين ضاقت بهم مساحات العيش، وقلة مصادر الرزق، وباتوا أكثر طواعية أمام مد ارتكاب المخالفات، وعدم التقيد بالقوانين، والتخلي عن العديد من المبادئ، وهذا الكلام ينطبق أيضاً على بعض ضعاف النفوس الذي ركبوا موجة الأزمة للوصول إلى مآربهم وغاياتهم الشخصية دون أي اعتبار لمصلحة الوطن والمواطن، ولكن بغاية الإتجار، وفي غياب القوانين الرادعة، ونحن هنا نتكلم عن أولئك الذين يرتكبون في كل يوم مخالفة جديدة بحق الأشجار والمساحات الخضراء.

ولتقريب المسافات، وتحديد بعض الأماكن المتضررة، على سبيل المثال لا الحصر، تأتي تلك المشاهد القادمة من مناطق الزيتون في أشرفية صحنايا التي حرمت من مصادر المياه لسقايتها رغم مطالبات الفلاحين بتأمين البدائل، فتركت لمصيرها المحتوم بالقطع والتحطيب لتثبت أن المناطق المشجرة ليست بخير، بل في طريقها إلى الزوال خلال فترة بسيطة ما لم تتحرك الجهات المعنية لإنقاذ المناطق الخضراء في بلدنا، وما يجري في هذه المناطق يمكن تعميمه على المحافظات كافة.

إذاً بحضور آلاف الأشجار المقطوعة في مختلف أنحاء القطر، وخاصة في ريف دمشق، تبرز تلك التساؤلات الباحثة عن دور الوحدات الإدارية في المراقبة والمحاسبة في ظل حزمة من القوانين التي تحمي الشجرة، وتكسبها حصانة ضد مسننات المنشار، والبلطات القاطعة، وشفرات التركسات القاتلة التي التهمت آلاف الأشجار سواء تحت عنوان البناء المخالف ضمن المناطق الزراعية، أو تلك التي تندرج في خانة البديل عن غياب المازوت والكهرباء المستخدمة في التدفئة، واستثمار ذلك من قبل بعض التجار لاستغلال المواطن، وتدمير بيئته.

فهل ستشهد الفترة القادمة ولادة تشريعات صارمة تحمي المناطق المشجرة أياً كان موقعها (داخل أو خارج المخططات التنظيمية)، حيث تكون رادعة في عقوباتها إلى حد إدراجها ضمن عقوبات مكافحة الإرهاب، أم سيترك هذا الكائن الشجري ضحية للمسننات والشفرات القاطعة بحضور تلك البصمات التي تستثمر البشر والحجر والشجر في معادلة التخريب وبناء ممالك الثروة في غفلة من القانون؟.

بشير فرزان

القرى الحدودية.. تنتظر إطلاق مشاريع تنموية فيها.. والأهالي يطالبون بتنفيذ الوعود

طريق طويل ينقلك من حالة إلى حالة أخرى نحو خمسين كيلومتراً كافية للتأمل، ورسم صورة قرية حدودية وسط البادية، وأي حال يعيشه سكان بلدة قال عنها أحد الباحثين الفرنسيين: إنهم لو ملكوا ملايين الليرات لبقي اسمهم فقراء، وقد يسعفك طول الطريق أيضاً لإثارة العديد من التساؤلات حول كيفية تحدي ساكنيه صعوبة الحياة، وقساوة العيش في منطقة تقع خارج خط المطر، وتحت خط الفقر.. الرحلة تشكّل فرصة أيضاً للتعرّف على سبع قرى يجب المرور بها قبل الوصول إلى خربة عواد، حيث تستقبلك في مدخل القرية لافتة تعبّر عن هوية المكان وطبيعته، فهي خالية من الأمية والتدخين، كما تقول اللافتة.

غذاؤنا صنع أيدينا

عائلة أبي أيمن واحدة من عشرات العائلات التي قررت مواجهة صعوبات العيش، والصمود في وجه التحديات عبر تحقيق الاكتفاء الذاتي، فالحصول على لقمة العيش هناك ليس بالأمر السهل، وتحتاج إلى الكثير من الجهد والتعب لتحقيق شعارهم: غذاؤنا صنع أيدينا، وتبقى الابتسامة واحدة من مفاتيح بساطة العيش وعفويتها، هندسة خاصة لأركان المنزل تجعله أكثر ملاءمة للواقع، فكل ركن من أركانه الخارجية أسندت له وظيفة محددة من وظائف برنامجهم الأسري، وهو تحقيق الاكتفاء الذاتي، حيث قسمت أجزاء الحديقة المنزلية إلى أقسام شبه متساوية، إلا في بعض المسطحات الأكثر اتساعاً لأهمية نوع الخضار المزروع فيها، أما الركن الأوسع فخصص لتربية مجموعة من الأبقار، وكذلك الدجاج، وبعض الأماكن المرتفعة تحولت لأعشاش حمام، طبعاً لكل منها وظيفة محددة في برنامجهم الأسري، وبالنتيجة مائدة متكاملة ومتنوعة من المأكولات، وعليها بصمة صنع في بيتنا، تقول أم أيمن: إنني لو انقطعت فترة طويلة لا أضطر لشراء شيء، فبيتنا يحوي كافة الأصناف من "مونة" الشتاء، وكذلك الصيف، من البرغل، إلى الكشك، إلى الخضروات، وصولاً إلى السمن العربي، وزيت الزيتون، واللحوم، وتتابع أم أيمن: على الأسرة هنا الاعتماد على ذاتها في كل شيء حتى تستطيع الصمود والبقاء، فالواقع صعب، وتأقلمنا معه بصبرنا تارة، وحسن تدبيرنا تارة أخرى.

يصل أبو أيمن متعباً من رحلة سفر شاقة إلى صلخد، حيث عقد مؤتمراً فلاحياً، فكان عليه أن يذهب وينقل هموم أهالي البلدة، ومطالبهم علّها تلقى آذاناً صاغية ولو مرة واحدة من عشرات المؤتمرات المتنوعة التي حضرها وشارك فيها مرات عدة، ولكن هذه المرة كان أكثر تفاؤلاً، وملامح وجهه الخشنة تدل على ذلك، فالمسؤولون وعدوه خيراً، وتحمسوا لمطالبه، واعترفوا بشرعيتها، فازدادت ثقته بنفسه بأنه أصاب الهدف هذه المرة في إقناع أصحاب البدلات، وتبقى العبرة في التنفيذ كما يقول.

ورقة مطوية

ورقة المطالب التي يسجلها أبو أيمن مازالت موجودة في جيبه، ويوحي شكلها بأنها ذات عمر طويل، وبعض الخربشات الموجودة فيها من حالات شطب وإضافة تدل على أن المطالب هي ذاتها متكررة منذ عدة سنوات، وهي المتغير الوحيد في تلك الخارطة المصغرة التي تدلك على واقع القرية وهموم أهاليها، حيث يطالب الأهالي المسؤولين الذين وعدوهم خلال الزيارات التي قاموا بها إلى تلك المنطقة بحفر آبار ليتسنى للأهالي إرواء مزروعاتهم، واستثمار أرضهم، ويجد الأهالي أن حفر الآبار يعتبر الحامل الأساسي لإقامة أي مشروع، مؤكدين أن وجود مشاريع محاصيل حقلية مروية بطريقة فنية حديثة يزيد من إنتاجية المساحات، ويثبّت الفلاح بأرضه، ويحقق الأمن الغذائي، ويساهم في التنمية الزراعية، ويساهم أيضاً في زراعة النباتات الرعوية لتغذية الثروة الحيوانية التي تعتبر من الموارد الهامة التي يجب استثمارها وتطويرها، كما يساهم في مواجهة زحف الصحراء.

المطالب اتفق عليها أهالي البلدة ضمن اجتماع مصغر سبق اجتماعهم الرسمي هذا، ليؤكدوا أن خربة عواد التي لا يفصلها عن الحدود الأردنية سوى بضعة أمتار تنظر إلى ما بعد الحدود بحسرة، حيث المشاريع الزراعية، والمروج الخضراء، والاستثمار الأمثل لتلك المناطق، أما عندهم فأراضيهم قاحلة، ومزروعاتهم عطشى، وأشجارهم مهددة باليباس.

والبند الرابع من المطالب يقول إن المعدل الوسطي للأمطار في تلك المنطقة لا يتجاوز ١٠٠ ملم سنوياً، وهذا يتطلب الوقوف بجانب الفلاح في تلك القرى، وتثبيت المواطنين فيها من خلال التوسع بحفر الآبار، وزيادة الاهتمام بتلك المناطق من قبل الدولة من خلال توظيف شباب القرية، وتأمين فرص العمل لهم، وزيادة القروض الممنوحة، والمبالغ المخصصة لتلك القروض ، مؤكداً وجود بعض الإيجابيات كالتعليم، والصحة، والطرق، ولكن لابد من التشجيع أكثر، سواء بدعم القطاع الزراعي، وحماية الثروة الحيوانية، وغرس الأشجار الرعوية.

ويتساءل الأهالي في مطلبهم هذا عن الأسباب الكامنة وراء تعطل البئر الوحيد في القرية، وبالفترة نفسها من السنة، ومن المسؤول عن الأضرار التي تلحق بهم سنوياً جراء هذه الأعطال المتكررة، مقترحين إقامة حالة من التشاركية بين الدولة والمواطن لاستثمار تلك المناطق، فالدولة تقدم الدعم المادي والتقني، والمواطن يقدم الأرض واليد العاملة، وبهذا تتطور المنطقة وتخضر وتضاهي الجهة الأخرى من الحدود. و يقترح الأهالي إقامة منشأة لتصنيع وتسويق المنتجات الريفية الزراعية (برغل- كشك- مربيات- دبس) أو منتجات حيوانية (حليب- أجبان- ألبان) وصناعات يدوية، وهذا المشروع يؤمن فرص عمل لمعظم أسر القرية في حال قامت الدولة بتبنيه ودعمهم مالياً وتسويقياً، الأهم من ذلك، حسب الأهالي، هو إدراج مدرسة القرية ضمن المناطق النائية أسوة بباقي المدارس الأفضل حالاً والأكثر قرباً من المدينة، ليستفيد المدرسون من تعويض ذلك، فهم حتى بفقرهم مظلومون.

ترميم المهجور

انتقلنا من بيت "أبو أيمن" إلى الضفة الأخرى للشارع، حيث شاب منهمك بعمليات ترميم منزله والذي تركه لسنوات طويلة، حيث تشهد القرية حالة انتعاش بعد عودة الكثير من أبنائها إليها، والذين تركوها لسنوات طويلة وعادوا إليها جراء الحرب، فعشرات الشباب عادوا إلى بيوتهم وقرروا ترميمها وإصلاح ما خربته سنوات الهجر، وفتح أبوابها من جديد، حالة ساهمت بإعادة الحيوية لشوارع تلك القرى التي كانت خالية حتى وقت قريب باستثناء بعض العجزة الذين قرروا البقاء، يقول نشأت غرز الدين، إنه قرر العودة إلى قريته بعد سنوات طويلة من غيابه عنها، رغم الواقع الصعب، والظروف المعيشية القاسية في هذا المكان، لدرجة أننا بتنا نسأل عن سلة المعونات الغذائية بسبب شح مصادر الدخل والافتقار إلى أدنى مقومات الصمود.. يتابع وهو يغسل يديه المنهمكتين بعمليات الترميم، بأن القرية تفتقر لوجود روضة أطفال، ولا يستطيع الأهالي دفع تكاليف روضة، خاصة علماً أن عدد الطلاب قليل، فكل ليرة هنا يحسب لها الحساب، وطالب نشأت بإيلاء هذه المناطق أهمية خاصة عبر إطلاق برنامج وطني متكامل يهدف لتطوير هذه المناطق والارتقاء بالمستوى المعيشي للسكان لتثبيتهم فيها على غرار مشروع القرية الصحية التي انطلق سابقاً.

قرية صحية

مشروع القرية الصحية واحد من المشاريع الحكومية التي أطلقت في تلك المناطق والتي تساهم في تحقيق الاستقرار وتثبيت السكان فيها، الشبكة الحيوية أحد أهم البرامج التي تساهم في رصد التحولات الديمغرافية وتطوير الواقع الصحي والاجتماعي في المنطقة، وصولاً إلى برنامج القرى الصحية المطبق في المنطقة والمشاريع الزراعية التي أنعشتها سلسلة الآبار التي تم حفرها، فعند مرورك قرب المركز الصحي ببنائه الجميل وغرفه الكثيرة وموقعه المميز يتبادر إلى الذهن أن الوضع الصحي بخير، ولكن ما إن يشرح لك الأهالي معاناتهم حتى يتبدل الرأي سريعاً، فالكادر الصحي مكون من ممرضة وحيدة وطبيب يزور المركز كل عدة شهور مرة، تقول الممرضة هدية وهي تنظر إلى مخططات التنفيذ المعلقة على الجدران والتي تدل على حجم العمل الذي كان من المفترض أنه أداة في مواجهة التحديات التي تواجه أبناء القرية ..إن المركز الصحي يقوم بعمليات نشر التوعية الصحية والاجتماعية في القرية عبر برامج متكاملة، ومنها محو الأمية والحد من التدخين، ولكن الواقع الذي نعيشه أثر سلباً على هذه البرامج.

أرضنا ملك لنا

المجموعات الإرهابية المسلحة والتي اتخذت مقرات تدريب لها على بعد كيلو مترات قليلة خلف سلسلة الجبال التي وزعتها سايكس بيكو بين الجانبين السوري والأردني تشكل أحد أهم التحديات، وكذلك زحف الصحراء القادم من البادية السورية شرقاً، والمتنامي نتيجة خروج جغرافيا المنطقة عن خط المطر، إلا أن قرية خربة عواد وجوارها مثل المغير وعنز والعانات أو ما يطلق عليها القرى الحدودية مازالت تقف صامدة في وجه تلك التحديات، آلاف الهكتارات من الأراضي لايستطيع الأهالي هناك استثمارها بسبب تداخل الحدود السورية الأردنية، والتحرشات المستمرة من قبل حرس الحدود الأردني، وهذا حرم أهالي خربة عواد وحدها من نحو ٢٠ ألف دونم من الاستثمار، كما يقول رئيس البلدية، مأمون فرمند، الذي طالب بوضع رؤية واضحة ومدروسة بين الجانبين، ليتسنى للأهالي استثمار أراضيهم دون خوف أو مضايقات.

حالة وطنية

ما سمعناه من مطالب وهموم ومشاكل يعاني منها سكان القرى الحدودية كان كثيراً، ولكن ما شعرنا به من حالة وطنية متقدمة ومتميزة يفوق ذلك بكثير، فالفلاح في تلك المناطق التصق بأرضه وأعطاها من الحب والوفاء الكثير الكثير، وعاهدها أن يرويها من قطرات عرقه .. فهل تتحقق مطالبهم في القريب العاجل، أم تبقى هائمة في عالم النسيان؟.

رفعت الديك

المفوضية السامية لشؤون اللاجئين
إعلان مناقصة

UNHCR
The UN Refugee Agency

دعوة لمناقصة رقم ITB/HCR/SYR/16/60

لتقديم خدمات الشراء والتوصيل لعدة الحلاقة لمباني المفوضية السامية لشؤون اللاجئين

يقوم مكتب المفوضية السامية لشؤون اللاجئين بدمشق باستدراج عروض من الشركات المختصة لتقديم عروض لتقديم خدمات الشراء والتوصيل لعدة الحلاقة لمباني المفوضية السامية لشؤون اللاجئين.
تستطيع الشركات المهتمة أن تطلب أوراق المناقصة بشكل رسمي عن طريق الإيميل قبل تاريخ 2016/11/24 من:
ABOUJRAB@unhcr.org
يجب على الشركة الراغبة باستلام أوراق المناقصة ذكر رقم المناقصة في عنوان الإيميل المرسل
يجب إرسال العروض باليد إلى صندوق مناقصات المفوضية في مكتبها في دمشق أو عن طريق الإيميل كما هو مذكور في أوراق المناقصة الفقرة2.6

الموعد النهائي لتقديم العروض: 2016/12/01

UNHCR
TENDER NOTICE
Request for Proposal ITB/HCR/SYR/16/60
For the Supply and Delivery of
Hair Dressing Kits for UNHCR Offices

The office of the United Nations High Commissioner Refugees (UNHCR) in Syria seeks quotations from interested contractors and companies for the supply and delivery of Hair Dressing Kits for UNHCR Offices

All interested vendors may request the bidding documents (ITB) from ABOUJRAB@unhcr.org by a formal request to UNHCR on or before 24/11/2016. The email request must include the tender reference number in the subject line.
Offers should be submitted by hand delivery to the tender box at UNHCR office in Damascus or by Email according to the guidelines set forth in part 2.6 of the tender documents. The Deadline for submission of your offer is 01/12/2016

إخطار عمال

شركة عمر المناع لصناعة الأقمشة القطنية والممزوجة التالية أسماؤهم:

١	احمد علي هلال	٢٢	منال أمين المصري	٤٣	ابراهيم عمر عز الدين
٢	محمد ظافر عبد الحميد غنام	٢٣	دارين محمد صديق ملا أحمد	٤٤	معاذ محمد دمشقي
٣	محمد احمد الضميري	٢٤	فضيلة حسين خلف	٤٥	نبال جمال معراوي
٤	علي محمد ديب ديب	٢٥	فيصل هاني الأحمد	٤٦	فارس فيصل العص
٥	هبة محمد حاج محمود	٢٦	محمود فيصل العص	٤٧	مروان عبد الحفيظ نورو
٦	محمد احمد عرب	٢٧	سماح محمد علي محمد	٤٨	سعيد ابراهيم الريس
٧	خالد مصطفى ياسين	٢٨	ترفه محمد علي محمد	٤٩	زياد محمد قاسم الشعار
٨	فادي محمود شيخة	٢٩	عبير ياسين سعد الدين	٥٠	عفاف عايد الويس
٩	أمل عمر التلي	٣٠	عائشة عثمان تلجي	٥١	عبد الغني محمد حسني التنبكجي
١٠	لمياء محمد علويه	٣١	نوال يعقوب خميس	٥٢	محي الدين محمود الشطي
١١	أحمد ابراهيم محفوض	٣٢	عمار أحمد صادقه	٥٣	أميره عبد السلام العلي
١٢	نوال حمد كنعان	٣٣	صباح معصوم عثمان	٥٤	ساجده عبد السلام العلي
١٣	عبدالله محمد ديب سليمان	٣٤	فضيله يسين يسين	٥٥	دعاء أحمد محمود
١٤	محمود عمر عبد الرزاق	٣٥	عائشة ماجد حسين أغا	٥٦	وداد أحمد محمد
١٥	صالحة حسن الخلف	٣٦	باسمه محمود محمود	٥٧	أخلاص محمود جمعة
١٦	زياد محي الدين عرابي	٣٧	فضيله ماجد حسين أغا	٥٨	محمود محمد ديب علوية
١٧	رقية محمد محمود	٣٨	موفق ناصر العص		
١٨	أسامة عمر محفوض	٣٩	خديجه شحاده محمود		
١٩	رنده عبدو أبو حسين	٤٠	محمد أنس ماجد حسين أغا		
٢٠	عصام خميس حسين	٤١	سميرة خليل محمود		
٢١	عبد الهادي محمد علي العباس	٤٢	أمين بهاء عطايا		

نخطركم بقرار وزارة الشؤون الاجتماعية والعمل رقم /١٨٤٢/ تاريخ ٢٠١٦/١٠/٢٧ والمتضمن وقف العمل الجزئي في شركتكم.

مديرية الشؤون الاجتماعية والعمل بريف دمشق

تكثر إصابات الرشح و الإنفلونزا خلال فصل الشتاء
وفي حال الإصابة بهذه الأمراض العابرة و تجنباً لنقل العدوى للآخرين
تنصح وزارة الصحة بمايلي:

وضع منديل على الأنف و الفم
عند العطاس أو السعال
لتجنب انتشار الرذاذ في الجو.

التهوية الجيدة لمكان الجلوس
وبشكل متكرر.

الإكثار من شرب السوائل
الساخنة ولا سيما
الزهورات، الشاي بالليمون..

تناول الخضار والفواكه
الغنية بالفيتامين C مثل:
الليمون ،البرتقال، الغريفون...

وزارة الصحة- مكتب الإعلام

أعلان بيع عقار بالمزاد العلني للعقار رقم

١٠٨٨١٦

وفق القانون رقم /١٩/ لعام ٢٠١٤

طالب التنفيذ: المصرف العقاري – فرع اللاذقية

المنفذ عليه : هارون انور الأسد - رنا فؤاد اسماعيل – حارة العبله – القرداحة

الملف التنفيذي /٣٣٨/ تأمين لعام ٢٠١٦ – ناية القرداحة

قررت رئاسة التنفيذ المدني بالقرداحة يعلن مايلي

١- يطرح للبيع بالمزاد العلني وفقاً للقانون /١٩/ لعام ٢٠١٤ المحجوزات المدونة ادناه
٢- تحديد الساعه الرابعة عشر من يوم الأربعاء ٢٠١٦/١٢/٧ موعدا للبيع بالمزاد العلني على في دائرة التنفيذ المدني بالقرداحة
٣- على راغب الشراء الحضور بالموعد المحدد والمكان المحدد للبيع مصحوبا ٥٠% من القيمة المقدره علما ان رسم الدلاله وطابع الاحاله على الشاري
٤- في حال لم يتم البيع في اليوم المحدد اعلاه فيكون حكماً البيع في اليوم التالي بنفس التوقيت والمكان الخميس في /٢٠١٦/١٢/٨ ويكون البيع نهائي وبالبدل المعروض
٥- لمزيد من المعلومات مراجعة دائرة التنفيذ المدني بالقرداحه خلال اوقات الدوام الرسمي

رقم العقار	المنطقة العقارية	الحصة السهمية	مالك العقار	اوصاف العقارات	القيمة المقدره
١١٠٥	المنطقة – القرداحة	٢٤٠٠ سهم	هارون انور الأسد	عرصة معده للبناء مساحتها ٩٢٣ م٢ داخل المخطط التنظيمي – منطقة سكن وتجاره – نسبة البناء ٧٠% - عدد الطوابق المسموحة ثلاث طوابق	٤,٥٠٠,٠٠٠ ل.س
١١٠٦	المنطقة – القرداحة	٢٤٠٠ سهم	هارون انور الأسد	عرصة معده للبناء مساحتها ٩٢٣ م٢ داخل المخطط التنظيمي – نسبة البناء ٧٠% - عدد الطوابق المسموحة اربعة طوابق	٤,٥٠٠,٠٠٠ ل.س
١١٠٧	المنطقة – القرداحة	٢٤٠٠ سهم	هارون انور الأسد	عرصة معده للبناء مساحتها ٩٢٣ م٢ داخل المخطط التنظيمي – منطقة سكن وتجاره – نسبة البناء ٧٠% - عدد الطوابق المسموحة ثلاث طوابق	٤,٥٠٠,٠٠٠ ل.س
١١٠٨	المنطقة – القرداحة	٢٤٠٠ سهم	هارون انور الأسد	عرصة معده للبناء مساحتها ٩٢٣ م٢ داخل المخطط التنظيمي – منطقة سكن وتجاره – نسبة البناء ٧٠% - عدد الطوابق المسموحة ثلاث طوابق	٤,٥٠٠,٠٠٠ ل.س
١١٠٩	المنطقة – القرداحة	٢٤٠٠ سهم	هارون انور الأسد	عرصة معده للبناء مساحتها ٨٢٠ م٢ داخل المخطط التنظيمي – منطقة سكنية وتجاريه – نسبة البناء ٧٠%	٤,٠٠٠,٠٠٠ ل.س
٣٦	المنطقة – القرداحة	٢٤٠٠ سهم	رنا فؤاد اسماعيل	عرصة معده للبناء مساحتها ٨٠٢ م٢ داخل المخطط التنظيمي – منطقة سكنية – نسبة البناء ٥٠% - عدد الطوابق المسموحة ثلاث طوابق	٤,٠٠٠,٠٠٠ ل.س
	المجموع سبعة وعشرون مليون ليره سورية				٢٧,٠٠٠,٠٠٠ ل.س

مدير التنفيذ المدني بالقرداحه

دائرة التنفيذ في دمشق
إعلان بمثابة إخطار تنفيذي يبلغ بواسطة الصحف

٧٨٢٦٥

بالملف التنفيذي رقم / ٢٨٠١/ ص لعام ٢٠١٦

اسم المحكوم له	اسم المحكوم عليه
ناصر الجوابرة – رانيا الغيث – رواد شما	سناء المدني مجهول مكان الإقامة والعنوان

وضع موضع التنفيذ : قرار محكمة الصلح الصادر بتاريخ ٢٠١٢/١٢/١٣ رقم /٦٧٨/ والمتضمن ترقين إشارة الدعوى فبناء على طلب المحكوم وتوقيفا لأحكام المادتين ٢٨٧ و٢٨٨ من قانون اصول المحاكمات نكلفك بتنفيذ مضمون الصك المذكور خلال خمسة عشر يوما تلي تاريخ تبلغك هذا الإخطار وإلا تجري في حقك الإجراءات التنفيذية المنصوص عليها في القانون المذكور .

مدير التنفيذ في دمشق

مذكرة إخطار بالصحف

القاضي: عبد الرحمن عدي
المساعدة: وفاء الحاج
المدعي: باسم أحمد عيسى شومل
المدعى عليها: غيد موفق الدباغ – مجهولة الإقامة
الدعوى: إحلال عضوية وتثبيت بيع الشقة رقم ٢١ حي تشرين المشروع الخامس بحماة رقم عضوية /١١٤٩/ لدى الجمعية التعاونية لاسكان العاملين في أجهزة الدولة.
– ونظراً لجهالة عنوانك تقرر لدى محكمة البداية المدنية الخامسة بحماة بالدعوى أساس ٤٠٥ لعام ٢٠١٦ إخطارك بالصحف ولصقاً على لوحة إعلانات المحكمة لحضور جلسة يوم الخميس ٢٠١٦/١٢/٢٩ الساعة العاشرة زوالية.
وإذا لم تحضري أو ترسلي وكيلاً قانونياً عنك سيصدر الحكم بمثابة الوجاهي .

القاضي

٩٤٠٥٧

إعلان عطاء

الجهة المعلنة: تدعو وكالة الأدفنتست للتنمية والاغاثة (ADRA) العارضين لتقديم عروضهم لعطاء تنفيذ أعمال إعادة التأهيل والماء والاصحاح لشقق في الابنية غير المنتهية في منطقة جرمانا وكشكول في محافظة ريف دمشق.
نوع الاعلان: عطاء محلي مفتوح
تصنيف العارضين: عارض محلي، حصرا شركة مقاولات مصنفة للبناء، أو مهندس عضوا في نقابة المهندسين مع إثبات ملاءة مالية سارية المفعول.
موضوع الاعلان: تنفيذ أعمال إعادة التأهيل والماء والاصحاح لشقق في الابنية غير المنتهية في في منطقة جرمانا وكشكول في محافظة ريف دمشق ووفقا للشروط والوثائق المطلوبة من وكالة الأدفنتست للتنمية والاغاثة (ADRA).
رقم العطاء: 16-11- SHELTER-JR
الضمان الأولي: يتضمن مبلغ ٦,٥٠٠,٠٠٠ ليرة سورية المقدم بهيئة شيك مصدق أو كفالة مصرفية (ترفق بالعرض المقدم وهي ضمانة لدخول المناقصة).
الضمان النهائي (كفالة حسن الأداء): شيك مصدق او كفالة مصرفية بقيمة ٥% من المجموع الكلي للعقد (ترفق بالعقد الموقع).
الزيارة الموقعية: ستكون الزيارة الموقعية في ٢١ تشرين الثاني ٢٠١٦ لشقق في الابنية غير المنتهية. التجمع امام بلدية جرمانا الجديدة في الساعة ١١:٣٠ صباحاً.
تاريخ الغلق: ٢٤ تشرين الثاني ٢٠١٦ الساعة الواحدة ظهرا بتوقيت دمشق.
يمكن الحصول على الوثائق المتعلقة بالعطاء بدءا من ٢٠ تشرين الثاني ٢٠١٦ في دمشق ، مزة غربية شارع زيد بن الخطاب، بناية ١٠٥ ، الطابق الأرضي، مكتب وكالة الأدفنتست للتنمية والاغاثة (ADRA).
تفاصيل الاتصال: هاتف ٦١٣٣٩١٣، بريد الكتروني: procurement@adrasyria.org

سند تبليغ حكم
صادر عن المحكمة المذهبية
في السويداء

طالب التبليغ: منير سليمان سمارة- وكيله المحامي مروان سلمان سمارة
المطلوب تبليغهم:١- كمال سليمان سمارة
٢- جمانة سليمان سمارة
٣- ليندا سليمان سمارة
٤- طارق كمال سمارة
٥- سليمان كمال سمارة (محل إقامتهم مجهول)
صدر عن المحكمة المذهبية في السويداء بالدعوى أساس (٢٠١٦/٧٨٩) القرار رقم ٦٤٣ تاريخ ٢٠١٦/١٠/١٦ المتضمن:
١- تثبيت الوصية الخطية موضوع الدعوى الصادرة عن المرحوم الموصي سليمان قاسم سمارة المؤرخة في ٢٠٠٧/٨/٢٧ كما هي مبينة في متن القرار
٢- إلغاء شرط الانقطاع عن الرجال وإبقاء الإيصاء لبنات الموصي منيرة وليندا وجمانة وسلاف الانتفاع بريع انتاج العقار رقم ١٢١١ ظهر الجبل سواء انقطعن عن الرجال أم لم ينقطعن
٣- رفع منع التصرف بالأموال العائدة للمرحوم الموصي سليمان قاسم سمارة والمودعة في بنك عودة وفي البنك الدولي للتجارة والتمويل وفي بنك سورية والمهجر عند اكتساب الحكم الدرجة القطعية وتلازماً مع التنفيذ.
٤- رفع إشارة الدعوى عن عقارات الموصي بما في ذلك العقار رقم ١٨/٢٧٨ قنوات بساتين دمشق بعد اكتساب الحكم الدرجة القطعية وعند التنفيذ.
٥- تضمين الطرفين الرسوم والمصاريف وألفي ليرة سورية أتعاب محاماة
حكماً وجاهياً بحق المدعي وبمثابة الوجاهي بحق المدعى عليهم قابلاً للطعن بالنقض صدر وأفهم علناً حسب الأصول بتاريخ: ١٥ محرم /١٤٣٨/ هـ و ١٦ تشرين الأول ٢٠١٦ م

القاضي

١٢٠٤١٧

مذكرة إخطار

المدعي: هاني عساف جريرة
وكيله المحامي فادي الشعراني
المدعى عليها: رسيلة عساف جريرة أصالة عن نفسها وإضافة لتركة المرحوم عساف جريرة لجهالة إقامتك خارج القطر تخطرك محكمة البداية المدنية الثالثة بالسويداء لحضور جلسة المحاكمة يوم الأحد ٢٠١٦/١٢/١٨ الساعة التاسعة صباحاً بالدعوى أساس /١١٠٩/ لعام ٢٠١٦ بطلب اعتراض على حكم وتثبيت بيع وإذا لم تحضري أو ترسلي وكيلاً عنك تجري بحقك المعاملة القانونية، وسيصدر الحكم بحقك بمثابة الوجاهي.

القاضي

١٢٠٤١٨

إعلان بيع بالمزاد العلني (وفقا للقانون ١٩ لعام ٢٠١٤)

١٠٨٨١٧

للعقار ١٧/٤٥٢٠ طوق البلد

- **طالب التنفيذ** : المصرف العقاري – فرع اللاذقية
- **المنفذ عليه** : فادي سمير صبوح+ سمير احمد صبوح – الرمل الشمالي قرب كازية حيدرة فوق حلويات القنديل
- **الملف التنفيذي** : ٩٧٧ تأمين لعام ٢٠١٦

أن مدير التنفيذ المدني في اللاذقية و استناداً إلى قرار رئاسة التنفيذ المدني باللاذقية بتاريخ ٢٠١٦/١١/١٠ وبناء على طلب مباشر الإجراءات

يعلن مايلي :

١-يطرح للبيع بالمزاد العلني وفقا للقانون ١٩ لعام ٢٠١٤ المحجوزات المدونة أدناه .
٢-تحديد الساعة **الرابعة عشر** من يوم **الاربعاء** الواقع في **٢٠١٦/١٢/٢٨** موعداً للبيع بالمزاد العلني في دائرة التنفيذ المدني باللاذقية.
٣-على الراغب بالشراء الحضور في الموعد المحدد والمكان المحدد للبيع مصحوبا ٥٠% من القيمة المقدرة علما بأن رسم الدلالة وطابع الإحالة على الشاري
٤-في حال لم يتم البيع في الموعد المحدد أعلاه فيكون حكما البيع في اليوم التالي بنفس التوقيت والمكان **يوم الخميس ٢٠١٦/١٢/٢٩** الساعة **الرابعة عشر** ويكون البيع نهائي وبالبدل المعروض
٥-لمزيد من المعلومات مراجعة دائرة التنفيذ المدني في اللاذقية خلال اوقات الدوام الرسمي .

المحجوزات :

رقم العقار	المنطقة العقارية	الحصة السهمية	مالك العقار	أوصاف العقارات	القيمة المقدرة
٢٠/١٨٦٢	طوق البلد اللاذقية	٢٤٠٠ سهم	سمير احمد صبوح	دار سكن بالطابق الخامس مؤلف من ثلاث غرف وصالون ومطبخ وحمام ومرحاض وشرفه مطله على شارع الجمهورية مجهز تجهيز جيد بمساحة ١٥٠م٢ مشغول من قبل المنفذ عليه.	١٨٠٠٠٠٠٠ ل.س
المجموع : ثمانية عشر مليون ليرة سورية لا غير .					١٨٠٠٠٠٠٠ ل.س

مدير التنفيذ المدني في اللاذقية

NRC NORWEGIAN REFUGEE COUNCIL
المجلس النرويجي للاجئين

إشعار مناقصة
NRC/SR/A07/2016/TR445

المجلس النرويجي للاجئين، منظمة إنسانية دولية مقرّها في دمشق، تدعو الشركات ذات السمعة الطيبة المسجلة والمرخصة حسب الأصول مع الحكومة السورية للمشاركة في مناقصة لتوريد بطانيات محلية الصنع.

وثائق المناقصة كاملة باللغتين العربية والإنكليزية يمكن الحصول عليها مجانا ابتداءً 2016/11/20 الساعة 12:00 ظهرا على العنوان التالي:

مكتب المجلس النرويجي للاجئين مبنى رقم 6
شارع مراكش
مزة فيلات شرقية
دمشق، سوريا
هاتف: 0116132956

تاريخ ووقت إغلاق المناقصة: 2016/12/04 في الساعة 12:00 ظهرا بتوقيت دمشق المحلي.
والشركات التي لا تقدم المناقصة قبل الموعد النهائي لن يتم أخذها بعين الاعتبار.

يجب إرسال المناقصات في نسخة مطبوعة وفي مغلفات مختومة إلى عنوان مكتب المجلس النرويجي للاجئين المذكور أعلاه.

وضاح باشا يتحدث عن "العربية" في العرس الحلبي

ارتأى الباحث الموسيقي وضاح رجب باشا عبر محاضرته التي ألقاها في ثقافي أبي رمانة أن يعيد إلى الأذهان الجماليات الفنية والاجتماعية، التي تعيشها عاصمة الموسيقا من خلال موسيقا العرس الحلبي المتمثلة بـ "العربية"، على مدى ثلاثة أيام يتبع فيها التنويع الموسيقي من حيث النمط الغنائي والآلات المشاركة ليكون لآلة القانون حضور واضح، والأجمل الصوت الطربي الأصيل وتكتمل الصورة مع الراقص.

وقد دمج الباحث باشا في محاضرته بين الموسيقا الآلية والغنائية والطرب والأجواء الاجتماعية التي تشهدها حارات حلب، ووثّق محاضرته بعرض مشاهد (فيديو) من المسلسل الدرامي السوري الذي أنتجه التلفزيون العربي السوري بعنوان "العرس الحلبي" ومن وحي مشاهداته في الطفولة والشباب في مدينته حلب.

الدولاب

وكما ذكر باشا فإن الآلات الأساسية التي تتكوّن منها العربية هي القانون والناي والكمان والعود والمزهر والرق والدربكة والمزمار والدف، وفي بعض الأحيان الأكورديون، حيث يستمر العازفون في العزف طيلة ثلاثة أيام مستخدمين المقامات المناسبة مثل العجم والبيات والصبا، والإيقاعيات واللازمة الموسيقية بعزف أنواع مختلفة من السماعي والسماعي الثقيل والبشرف والمحجر. ويبدأ العزف بالموال السبعاوي والخمساوي والشرقاوي، ليتوقف عند مصطلح "الدولاب" ويقصد به الموال المبني على الجناس- وهو أن يتفق المصطلحان في اللفظ ويختلفان في المعنى- وتنتهي بالقدود والأدوار. وتطرق الباحث إلى أسماء عمالقة الطرب في مرحلة الستينيات الذين كان لهم حضور كبير في إحياء حفلات الأعراس مثل (محمد خيري وأبو سلمو ومصطفى ماهر وفؤاد الخانطوماني). وبيّن ثقافة المطرب الحلبي وامتلاكه القدرة على حفظ بحور الشعر والموشحات والمواويل.

التنويع الموسيقي

ويكون التنويع الموسيقي أكبر في اليوم الأول الذي تعزف فيه الفرقة قرابة خمس ساعات، وفي صباح اليوم التالي يأتي دور المزمار والطبل والآلات المرافقة، وبعد العصر تعزف موسيقا مع مواويل وفي المساء يشتد الطرب، ونوّه الباحث إلى أن العربية تتبع للمكانة الاجتماعية والمادية للعائلة، إذ يمكن استضافة عربتين أو ثلاث عربات.

الموشحات الدينية

ويجمع العرس الحلبي بين الموشحات الغزلية مثل موال:

"قلبي يغرد طائراً بيديك
والروح يحملها الحنين إليك
من بسمة خجلى على شفتيك"

وتوقف الباحث عند الموشح الشهير لصباح فخري

"ما حدا من العشق خالي"

ويشغل الغناء الصوفي والموشحات الدينية حيزاً هاماً من التراث الغنائي الديني المتداول في الزوايا والتكايا، كما تغنى المواويل التي تتغنى بالنبي محمد (ص)، وقد اشتُهر المطرب أديب الدايخ بالمواويل الدينية والغناء الصوفي.

"هو شفيع الأمم إن حان يوماً بشر"

مع غناء المواويل التي تجمع ذكر الأنبياء(محمد، عيسى، موسى) وتعكس التعايش الديني الذي تعيشه حلب ويشهده الواقع.

الرقص الرجولي

وبعد تقاسيم الناي والموال يدخل الراقص الساحة ويبدأ بخطوة واحدة مع تلويح المنديل أو السبحة بيده من سبع إلى عشر دقائق، ثم يتسارع الإيقاع حتى يصل الراقص إلى مرحلة الرقص السريع وينتشي طرباً، وهذا ما يميّز الرقص الحلبي للرجال، والذي أطلق عليه الباحث "الرقص الرجولي". ويكون رقص السماح حاضراً أيضاً في العرس الحلبي، وكما ذكر الباحث فإنه مسموح به دينياً ومأخوذ من الزوايا الدينية، ويقوم على إيقاعات وحركات خاصة.

الشوباش

ومن النقاط التي توقف عندها الباحث أيضاً مفردة (الشوباش) ويقصد به (نقوط) العريس ويختلف من عائلة إلى أخرى حسب مكانتها الاجتماعية والمادية، ومن التفاصيل الاجتماعية لجزئيات العرس الحلبي أن العريس إذا كان لايحتاج إلى النقوط يحوّل إلى أعضاء الفرقة، وهذا ما يفسر مديحهم لوالد العريس

والعروس ولبعض الوجهاء المدعوين.

الخواجات

وختم الباحث محاضرته بالإشارة إلى العرس الحلبي للنساء الذي يقام خارج المنزل في مقاه خاصة، ويستمر حتى الفجر بحضور "الخواجات" وهن عازفات ومغنيات يهوديات، كما كان العرس الحلبي مناسبة لإطلاق الأصوات الجميلة من قبل المقلّدين الحاضرين في العرس.

ملده شويكاني

حكايات سوريّة في الحرب

تخرج فيروز من بيوت السوريين صباحا، وكأن لا شيء حل بالبلاد، وما هذا الذي لا اسم له، والذي يحدث وهو يبعد عن عتبة بيوتهم بضعة أمتار قليلة، إلا حلم بغيض، ابتعد عنه فقط ولو لخطوات، تنساه، منذ أكثر من ثلاث سنوات، أجابت فتاة صغيرة على سؤال أحدهم عن مكان والدها الشهيد، أين هو؟ فقالت له بكل براءة الأطفال وصدقهم: ذهب إلى الحرب. اليوم وبعد ثلاث سنوات وبعد أن وعت الصغيرة المكان الحقيقي الذي صار فيه طيف من أحبت ولاعبت وتدللت في أحضانه، إلا أن جوابها لم يتغير، ذهب إلى الحرب، لكنها هذه المرة تقولها وملامحها أكثر حدة، حتى أن تغضنا صغيرا بدا في جبهتها الطفلة، أبداها وكأنها عجوز في عمر العشر سنوات.

اليوم كانت أغنية "رجعت الشتوية" تذكر الجميع أنهم على موعد مع شتاء قاس قادم، لكن أحدهم لا يريد أن يفكر في هذا الآن، فيروز تغني والقهوة والمتة والشاي، تغلي، وهذا ما يهم الآن، بعد إيفاد الأولاد إلى المدرسة، والانتظار على جمر لا يخف وهجه إلا عودتهم إلى البيت بخير.

رباه ماهذه الحرب؟ وكأنها طاحونة عملاقة من حديد ثقيل وشفرات حادة ونصال دوارة، تطحن كل شيء، تطحن الأرواح والأسماء والبيوت وحتى الذكريات، إلا أن حكايات صغيرة لم تكن لتعني شيئا فيما لو وقعت في زمن سابق على زمن الحرب التي صارت اليوم بالعمر الإلزامي للذهاب إلى المدرسة في مدارس الجمهورية العربية السورية، حسب قانون التعليم الأساسي للذهاب، هذه الحكايات صارت هي تفاصيل الحياة اليومية ونكهتها المائلة للحزن، والناس بجميع ألوانهم، هم أبطالها العتاة، إنهم أبطال القاع حسب "باختين" وهم بحاجة إلى أن يسلط عليهم الضوء فقط، ليكونوا هم الأبطال الحقيقيين في الحياة، وما يقع لهم، هو الحقيقي والذي يمكن اعتماده كمرجعية للتدوين فيما بعد، في حين ماتت الحرب وبدأ التاريخ يحكي حكايتها بوجهين منفصلين ومختلفين تماما، رغم العناوين العريضة المتفق عليها من قبل الجميع.

الوحدة والجميع والمنديل..معا

الرجل الذي لم يغير سرواله ولا قميصه ولا حذاءه منذ أكثر من عشر سنوات، والذي يخرج كل يوم صباحا من بيته في نفس التوقيت السابعة والربع صباحا والذي صار حديث الجيران منذ فترة قريبة، كان يوما ما كما يقول الجيران، مديرا محترما لإحدى المدارس، ثم توفت زوجته فجأة، لم يبد أي مشاعر تدل على حالته، حتى أن وجهه بقي حياديا بشكل غريب وكأن من ماتت لم تكن رفيقته لـ ٤٥ عاما، لكن الحياة توقفت به عند ذاك الزمان، هكذا ودون مقدمات مرضية نفسية كانت أم فيزيولوجية، فبقي معلقا في حبال تلك الأيام، ولم يغادرها، حتى أنه بقي بالثياب ذاتها التي كان يرتديها حينها، يقوم كل يوم بغسل ملابسه ونشرها ليلا، وفي الصباح يكويها ويرتديها ثم يخرج، حاملا عصاه ذاتها وعلى رأسه قبعة "روسية" ربيعية، ويقال أنه يمضي يوميا إلى مكان قريب من جامعة دمشق، يجلس فيه أكثر من ٣ ساعات، ثم يعود إلى بيته، إلا أنه قطع العادة هذا الصباح أيضا ومنذ ٧ صباحات مرت، لم تره الجارات وحتى البقال أبو محمود، الذي كان ما يزال يرد عليه السلام بـ "وعليكم السلام أستاذنا المحترم"، وفي الوقت الذي ظن الجميع أنه ربما توفي في بيته- هذا كان آخر ما خطر في بالهم- كما تقول السيدة سعاد، لكنها قالت فيما بعد، أن موته وحيدا في سريره البارد، هو أكثر ما خطر في بالها، حتى أنها بكت عدة مرات وهي نائمة، وعندما سألها زوجها لماذا تبكين؟أجابته عن هواجسها بخصوص الرجل المحترم، بقيت تعاني عدة ليال طويلة بعدها من غيرة زوجها الذي لم يصدق أنها لم تكن واقعة في حب المدير السابق، "لو رأيتموها تبكي بهذه الحرقة لقلتم مثلما قلت، كانت تبكي وكأنها ستموت بعد لحظة، والله اشتهيت أن أموت كرمى أن تبكي علي بنفس الطريقة" قال زوجها، الذي اعتذر فيما بعد لها، لكنها لم تقبل اعتذاره حتى اليوم، إذا في الوقت الذي ظن فيه الجميع أن السيد المدير السابق المحترم، قد توفي في سريره البارد وحيدا إلا من ذكرى زوجته التي رفض أن يعلق لها أي صورة في البيت، فاجأ صديقنا الصباح والطيور والجارات الثرثارات والرجل الغيور والبقال والطبيعة ذاتها تفاجأت، بخروجه على عادته الصباحية ذاتها بنفس التوقيت، دون أي تغيير في مظهره العام، إلا أن السيدة سعاد لاحظت أن ثيابه صارت فضفاضة جدا عليه، لكنها لم تقل هذا لأحد كي لا تعود للمعاناة من غيرة زوجها، الرجل كان يسير ببطء أكثر من المعتاد، وفي يده منديل أخضر مجعد جدا، يرفعه بجهد إلى مستوى أنفه، يشمه يقف قليلا ثم يتابع سيره، عرفت الجارات فيما بعد من أين، لا أحد يدري، أو ربما يكن هن من اخترعن الحكاية التي عرفنها، عن فترة غياب السيد المدير السابق عن عادته اليومية: يقال أنه كان قد استسلم أخيرا للموت وانتظره في سريره، لكنه استيقظ ذات صباح وهو يشعر بالنشاط، وفي يده كان ثمة منديل أخضر مكوي جيدا، تفوح منه رائحة بيت وعائلة وأولاد ومطبخ وزوجة حبيبة، لا أحد يعلم من أين المنديل جاء، لكن يتذكر السيد أبو محمود البقال، أن هذا المنديل غالبا هو المنديل الذي كانت تحمله زوجة المدير المحترم، والتي توفيت منذ عشر سنوات، حتى أنه أكد للجميع، بأنه شاهد زوجها يوم دفنها بأم عينه، يضع منديل زوجته في يدها المتيبسة، قبل أن ينهال عليها التراب.

تمّام علي بركات

إلى أين؟!

عبد الكريم النّاعم

حين تتشابك الأمور، في مقطع ما من مقاطع الحياة، قد يُصاب مَن يُواجهها بشيء من الحيرة، متسائلاً: من أين أبدأ في هذه (الكَبْكوبة) المعقّدة المُتداخلة من الخيوط، ولكي لا يبدو السؤال معمَّماً أحدّد أنني بصدد علاقة الشعر تحديداً بتراثنا العربي.

الذي دعاني لهذا التوقّف ما أطالعه في بعض الصحف والمجلات، وعلى صفحات التّواصل الاجتماعي التي خلقتْ فضاء مغرياً، قاتلاً في بعض جوانبه، فكلّ صفحة من الصفحات هي منبر صاحبه، ويستطيع أن يكتب فيه ما يشاء مقتنعاً أنّه يُقدّم (إبداعاً) ما، حين تتوسّل مادّته أن تتشبّه بالإبداع، وتصله عشرات الإعجابات من أناس قد لا يكون حالهم أفضل من حاله، وبذلك يجري تتويج ما لا يستحقّ، ورفْع ما لا يُرفع.

أخطاء في اللّغة لم نعرف مثيلاً لها في الانحدار من قبل، لكأنّها الشاهد الذي لا يُدحَض على مقولة أنّ اللغة تزدهر في أزمنة النّهوض والوعي، وتنكفئ وتتبدّد في أزمنة الانكسار، حتى إنّ المذيعين في البث المرئيّ أو المسموع انحدروا ذلك الانحدار، ولم تشفع لهم اللهجات الدّارجة التي هي إغراق في القطريّة أو الجهويّة.

تحطيم لأوزان الشعر لدرجة أنّ البعض لا يأبه بهذا الأمر إذا نبّهتَه، بل يرى فيك وفي رأيك أنّه من مخلّفات ما قبل الفيسبوك، وقد يسخر من تشبّثك بهذه الأصول، وهو لا يُدرك أنّه حين يُسقطها يُسقط معها قيمها المعرفيّة والجماليّة.

تتحرّك مشاعر ما في صدر هذا الشاب أو تلك الصبيّة فيندفع ليُعبّر عنها، فيصدّق نفسه أوّلاً، ويجد مَن يُؤيّده على غير علم، وقد يُدعى إلى بعض النشاطات في أحد (المطاعم)، أو تدعوه جهة ما أهليّة، فإذا هو/هي ممّن يرتقون المنابر، ويُصفّق لهم، وتُلتقط له الصور من حملة الموبايلات، وقد تُرسل هذه الصور إلى العديد من الأماكن، وهو بعد (فرخ) مازال منقاره أصفر، بحسب أحد التعبيرات القرويّة في بلادنا!.

سألت أحد الذين زاروني، وأنا لا أردّ زائراً، ممّن قرأ لي ما قرأ، وتحمّلتُ أن أسمع الأخطاء في اللفظ، واللغة، وتحطيم الوزن، وتركيب القوافي تركيباً يدعو للضحك المرّ، ودون أن أُعلن ذلك سألتُه:

"لِمَن قرأتَ من شعراء العربيّة، قديماً وحديثاً"؟.

بدا عليه وكأنّه يسمع لغة لم يعرفها من قبل، وخيّم على وجهه الوجوم.

أردتُ أن أساعده وأن أفتح أمامه باباً لتلك المسافات التي يحلم بارتيادها، فقلت:

"لِمَن قرأتَ من الشعراء، في عصور التقسيم الشعري المعروفة، من الجاهلي، إلى الأموي، إلى العبّاسي، إلى عصر النّهضة، إلى الحداثة إلى ما بعد الحداثة"؟.

كدتُ أسمع طقطقة نشفان ريقه في حلقه، فرثيتُ لحاله، وقلت:

"أنا لا أريد إحراجك يا ابن أخي، ولا إظهار ضعف فيك لا سمح الله، ولكنْ سأستعير ما كانت عليه تقاليد المهن، فقد كان مَن يريد تعلّم صنعة ما يعمل عند معلّم فيها عدداً من السنواتَ لتؤهّله ليكون معلماً، أي أنّه يتتلمذ على يد أستاذ، وأنت كما أرى خرجتَ باندفاعتك مباشرة إلى الأستذة.. يا ابن أخي الذي لم يقرأ الشعر العربي قديمه وحديثه، بتمعّن، وبتدقيق مَن يكتشف الجماليّات فيه، والذي لم يقرأ نقد الشعر لكبار النقّاد المعروفين، والذي لم تفتنه تلك القصائد الرائعة، وذلك الشعر الحيّ، سيكون من الصعب عليه أن يغدو معلّماً في هذا (الكار)، لا أريد منك أن تيئس، فأوّل علامات الإيجاب (الرّغبة)، ولكنّ رغبتك في أن تتسلّق الشجرة للوصول إلى ثمارها لا تتمّ بمجرّد حصول الرغبة، بل لابد من البحث عن: كيف تصعد.. يا ابن أخي سلامة اللغة أساس، والثقافة أساس، و(الموهبة)، حين تُوجد، ولا تجد مقوّماتها فإنّ بذرتها لن تُنتش انتاشاً سويّاً.

أعتقد أنّ حجم الفساد المنتشر، والسمسرة، وإدارة الظّهر إلى القيم الأخلاقيّة الرفيعة، وحجم الخراب والدّمار الذي يحيط بنا، هذا كلّه، سابقاً ولاحقاً، قد مهّد لمثل تلك الكتابات التي يسمّونها (شعراً)، فالخراب يجرّ الخراب، وإذا كان للثقافة دورها الرياديّ في النّهوض، فذلك يعني أنّنا بحاجة إلى جهود خارقة للخروج من هذه الوهاد!.

aaalnaem@gmail.com

قرار إحالة أولى

رقم الملف: ٢٠ إنابة ٢٠١٦
طالبة التنفيذ: شركة بنك الأردن سورية- وكيلها المحامي حسام الدين جاويش
المنفذ عليه: سامر فايز شحرور
إن مدير التنفيذ المدني في عين البيضا واستناداً إلى قرار الرئاسة الصادر بتاريخ ٢٠١٦/٧/٢٥ وعلى طلب مباشرة الإجراءات يعلن ما يلي:
١- إحالة العقارين ١٥/١٩٩٨ منطقة الشبطلية العقارية إحالة أولى على اسم المزاود طالب التنفيذ بنك الأردن سورية لقاء بدل ٥٠٠,٠٠٠ فقط خمسمئة ألف ليرة سورية لا غير
فعلى من يرغب بالزيادة العشرية مراجعة دائرة التنفيذ المدني في عين البيضا خلال عشرة أيام من تاريخ الإعلان مصطحباً معه خمس الثمن الجديد علماً أن طابع الإحالة ورسم الدلالة ونفقات الإعلان الجديد على الشاري
مدير التنفيذ المدني في عين البيضا
٧٨٢٦٢

قرار إحالة أولى

رقم الملف: ١٠ إنابة ٢٠١٦
طالبة التنفيذ: شركة بنك الأردن سورية- وكيلها المحامي حسام الدين جاويش
المنفذ عليه: جاك فريد نعوم
إن مدير التنفيذ المدني في عين البيضا واستناداً إلى قرار الرئاسة الصادر بتاريخ ٢٠١٤/١٢/٣ وعلى طلب مباشرة الإجراءات يعلن ما يلي:
١- إحالة العقارين ١٩/١٩٩٨-٢٠ منطقة الشبطلية العقارية إحالة أولى على اسم المزاود طالب التنفيذ بنك الأردن سورية لقاء بدل ٥٠٠,٠٠٠ فقط خمسمئة ألف ليرة سورية لا غير
فعلى من يرغب بالزيادة العشرية مراجعة دائرة التنفيذ المدني في عين البيضا خلال عشرة أيام من تاريخ الإعلان مصطحباً معه خمس الثمن الجديد علماً أن طابع الإحالة ورسم الدلالة ونفقات الإعلان الجديد على الشاري
مدير التنفيذ المدني في عين البيضا
٧٨٢٦٣

إعلان بمثابة مذكرة إخطار بالصحف

صادر عن المحكمة الشرعية الثانية بحماة
القاضي الشرعي السيد: جهاد عسكر
المساعد السيد: حنان الأشبه
المدعية: منا المصري بنت خالد
المدعى عليه: شادي عدنان العثمان
موضوع الدعوى: تفريق ونفقة زوجية ونفقة أولاد ومهر
في الدعوى رقم ١٠٤٢ لعام ٢٠١٦ المتكونة بين الطرفين المذكورين أعلاه لم يحضر المدعى عليه ولم يبلغ مذكرة الدعوى لجهالة موطنه قررت المحكمة عملاً بأحكام المادة ٣٤ من قانون أصول المحاكمات المدنية إخطارك الدعوى بواسطة النشر بالصحف المحلية ولصقها على لوحة إعلانات المحكمة بلزوم الحضور إلى المحكمة يوم الخميس الواقع بتاريخ ٢٠١٦/١٢/١٥ الساعة العاشرة زوالية وإذا لم تحضر أو ترسل وكيلاً قانونياً عنك في الموعد المذكور جرت في حقك المعاملة القانونية
وعليه اقتضى الإعلان
القاضي
٩٤٠٣٢

إعلان بمثابة مذكرة إخطار بالصحف

صادر عن المحكمة الشرعية الثانية بحماة
القاضي الشرعي السيد: جهاد عسكر
المساعد السيد: حنان الأشبه
المدعية: ريمه محمد جمال عرواني
المدعى عليه: أيمن عبد اللطيف بهلول
موضوع الدعوى: تفريق لعلة الشقاق
في الدعوى رقم ١٤٠٧ لعام ٢٠١٦ المتكونة بين الطرفين المذكورين أعلاه لم يحضر المدعى عليه ولم يبلغ مذكرة الدعوى لجهالة موطنه قررت المحكمة عملاً بأحكام المادة ٣٤ من قانون أصول المحاكمات المدنية إخطارك الدعوى بواسطة النشر بالصحف المحلية ولصقها على لوحة إعلانات المحكمة بلزوم الحضور إلى المحكمة يوم الخميس الواقع بتاريخ ٢٠١٦/١٢/١٥ الساعة العاشرة زوالية وإذا لم تحضر أو ترسل وكيلاً قانونياً عنك في الموعد المذكور جرت في حقك المعاملة القانونية
وعليه اقتضى الإعلان
القاضي
٩٤٠٣٣

إعلان بمثابة مذكرة إخطار بالصحف

صادر عن المحكمة الشرعية الثانية بحماة
القاضي الشرعي السيد: جهاد عسكر
المساعد السيد: حنان الأشبه
المدعية: عفراء الشبلي بنت سمير
المدعى عليه: محمد بكر بدوي بن أحمد
موضوع الدعوى: تثبيت مخالعة
في الدعوى رقم ٢/١٢٥٩ لعام ٢٠١٦ المتكونة بين الطرفين المذكورين أعلاه لم يحضر المدعى عليه ولم يبلغ مذكرة الدعوى نظراً لعدم التمكن من تبليغه على عنوان إقامته لكونها ضمن مناطق غير آمنة والتي لا يمكن التبليغ فيها عن طريق المحضرين أصولاً وعملاً بأحكام المادة ٣٤ من قانون أصول المحاكمات قررت المحكمة إخطار المدعى عليه بواسطة النشر بالصحف المحلية الرسمية وعلى لوحة إعلانات المحكمة بلزوم الحضور إلى المحكمة يوم الأربعاء ٢٠١٦/١٢/٧ الساعة العاشرة زوالية وإذا لم يحضر أو يرسل وكيلاً قانونياً عنه في الموعد المذكور أعلاه جرت في حقه المعاملة القانونية غيابياً
وعليه اقتضى الإعلان
القاضي
٩٤٠٤٢

إعلان بمثابة مذكرة إخطار بالصحف

صادر عن المحكمة الشرعية الثالثة بحماة
القاضي الشرعي السيد: حسين الشحنة
المساعد السيد: إبراهيم جفروني
المدعية: أماني بنت محمد كمال العزو- وكيلها المحامي سليمان عبد الكريم سليمان
المدعى عليه: أحمد محمد حرب
موضوع الدعوى: تفريق لعلة الشقاق ومهر ونفقة
في الدعوى رقم ١٣٨٥ لعام ٢٠١٦ المتكونة بين الطرفين المذكورين أعلاه لم يحضر المدعى عليه ولم يبلغ مذكرة الدعوة لجهالة موطنه لذلك:
قررت المحكمة عملاً بأحكام المادة ٣٤ من قانون أصول محاكمات مدنية إخطارك الدعوى بواسطة النشر بالصحف المحلية ولصقها على لوحة إعلانات المحكمة بلزوم الحضور إلى المحكمة يوم الأحد الواقع بتاريخ ٢٠١٦/١٢/١٨ الساعة التاسعة والنصف زوالية وإذا لم تحضر أو ترسل وكيلاً قانونياً عنك في الموعد المذكور أعلاه تجري بحقك المعاملات القانونية
وعليه اقتضى الإعلان
القاضي
٩٤٠٤٥

إعلان بمثابة مذكرة إخطار لحضور مجلس عائلي وتحكيم

صادر عن المحكمة الشرعية الثالثة بحماة
القاضي الشرعي السيد: حسين الشحنة
المساعد السيد: إبراهيم جفروني
المدعية: بسمة بنت بسام درويش
المدعى عليه: خالد عزام درويش
موضوع الدعوى: تفريق لعلة الشقاق ونفقة زوجية ونفقةأولاد ومهر
في الدعوى الشرعية رقم أساس ١١٥٧ لعام ٢٠١٦ المتكونة بين الطرفين المذكورين أعلاه لم يحضر المدعى عليه ولم يبلغ الدعوى لجهالة موطنه لذلك:
قررت المحكمة عملاً بأحكام المادة ٣٤ من قانون أصول محاكمات مدنية إخطار المدعى عليه بواسطة النشر بالصحف واسعة الانتشار ولصقها على لوحة إعلانات المحكمة بلزوم الحضور إلى المحكمة لحضور المجلس العائلي الذي سيعقد يوم الأربعاء الواقع بتاريخ ٢٠١٦/١٢/١٤ الساعة العاشرة زوالية وإذا لم تحضر أو ترسل وكيلاً قانونياً عنك في الموعد المذكور أعلاه تجري بحقك المعاملات القانونية
وعليه اقتضى الإعلان
القاضي
٩٤٠٥٠

إخطار بالبيع للمنفذ عليه حسام أحمد سنكري

بالصحف الرسمية لجهالة العنوان
رقم الملف التنفيذي المدني: ٢٠١٦/٢٩٣٣
طالب التنفيذ: المدير العام لمصرف التوفير إضافة لوظيفته- وكيله المحامي سامي أسعد
لجهالة عنوان المنفذ عليه تقرر إخطارك بالصحف الرسمية وذلك بناء على قرار رئيس التنفيذ المدني بجبلة بتاريخ ٢٠١٦/١١/٣ موضوع التنفيذ موضوع شهادة قيد بحق عيني لقاء مبلغ ٢٨٧٣٥٦٣ ل.س فقط مليونين وثمانمئة وثلاثة وسبعين ألفاً وخمسمئة وثلاث وستين ليرة سورية لجهة بيع العقارات ٥/٨٥٥ جبلة الجامع لذلك عليك مراجعة دائرة تنفيذ جبلة خلال خمسة عشر يوماً من نشر هذا الإعلان أو ترسل وكيلاً عنك تحت طائلة متابعة إجراءات التنفيذ حسب الأصول وإعلامنا أصولاً
مدير تنفيذ جبلة
١٠٨٨٢٢

إخطار بالبيع للمنفذ عليهما نهلة إسماعيل يوسف ومحمد إسماعيل يوسف بالصحف الرسمية لجهالة العنوان

رقم الملف التنفيذي المدني: ٢٠١٦/٢٩٣١
طالب التنفيذ: المدير العام لمصرف التوفير إضافة لوظيفته- وكيله المحامي سامي أسعد
لجهالة عنوان المنفذ عليهما تقرر إخطاركما بالصحف الرسمية وذلك بناء على قرار رئيس التنفيذ المدني بجبلة بتاريخ ٢٠١٦/١١/٣ موضوع التنفيذ موضوع شهادة قيد بحق عيني لقاء مبلغ ٣٣٥٥٨٢١ ل.س فقط ثلاثة ملايين وثلاثمئة وخمسة وخمسين ألفاً وثمانمئة وإحدى وعشرين ليرة سورية لجهة بيع العقارات ٧/٥٨٦٨ القرداحة و ٣١٦ المران ١/٥٢ القرداحة و ٤/١٢٤٥ طوق جبلة لذلك عليكما مراجعة دائرة تنفيذ جبلة خلال خمسة عشر يوماً من نشر هذا الإعلان أو ترسلا وكيلاً عنكما تحت طائلة متابعة إجراءات التنفيذ حسب الأصول وإعلامنا أصولاً
مدير تنفيذ جبلة
١٠٨٨٢٣

إعلان بمثابة مذكرة إخطار

صادرة عن محكمة البداية المدنية السابعة بدمشق
طالبو التبليغ المدعون: ساطع عبد الحميد والسيدة غصون موصللي والسيدة منار الزين، وجميعهم أصالة عن أنفسهم وإضافة لتركة مؤرثهم المرحوم عبادة عبد الحميد بن ساطع، يمثلهم المحامي وسيم عنان
المطلوب تبليغه: المدخل سند الخطيب ابن فواز مجهول الإقامة نظراً لتعذر تبليغ المطلوب إخطاره فقد تقرر لدينا في الدعوى رقم أساس ٣١٧٩ لعام ٢٠١٦ إخطارك بموعد الجلسة القادمة بتاريخ ٢٠١٦/١٢/١٩ الساعة التاسعة صباحاً وإذا لم تحضر أو تحضر وكيلاً ينوب عنك ستجري المعاملة القانونية بحقك وسيصدر الحكم بحقك بمثابة الوجاهي
القاضي
٧٨٢٥٥

مذكرة دعوة صادرة عن المحكمة الشرعية بدمشق اليرموك

رقم أساس الدعوى: ٢٠١٦/١٢٥٧
طالبة التبليغ: منار الساروت بنت نصر
المدعى عليه: وسام محمد بن مطلق
تدعوك المحكمة لحضور جلسة المحاكمة في الساعة العاشرة صباحاً من يوم الأحد الواقع في ٢٠١٦/١٢/١٨ للنظر في الدعوى المقامة عليك من زوجتك الجهة المدعية منار الساروت بطلب تفريق لعلة الشقاق
وإذا لم تحضر بنفسك أو ترسل وكيلاً عنك تجري في حقك المعاملة القانونية ويكون الحكم الصادر بحقك بمثابة الوجاهي وبسبب الظروف الاستثنائية وعملاً بأحكام المادة ٣٤ من قانون أصول المحاكمات رقم ١ لعام ٢٠١٦ وتعميم وزارة العدل جرى تبليغك بواسطة الصحف أصولاً
القاضي الشرعي
٧٨٢٦١

إعلان صادر عن المحكمة الشرعية الرابعة بدمشق

بمثابة مذكرة إخطار بالصحف موجهة إلى المدعى عليه
الدعوى أساس: ٢٠١٦/٢٠٧٠
الجهة المدعية: أحلام اللحام بنت وليد
الجهة المدعى عليها: محمد عيد زينو
الساعة التاسعة زوالية من يوم الأربعاء الواقع في ٢٠١٦/١٢/٢١ تدعوك المحكمة الشرعية الرابعة بدمشق للحضور في الوقت المحدد بالدعوى المقامة عليك من المدعية بطلب حلف يمين حاسمة وفق الصيغة التالية:
((والله العظيم إني لم أقم بطلاق زوجتي المدعية أحلام اللحام وذلك في منزل الزوجية بكفر بطنا بتاريخ ٢٠١٠/٢/١ بلفظ أنت طالق ولم تتم المراجعة بذات اليوم لعدم حصول الطلاق وإني لم أقدم على طلاقها في منزل أهلها في كفر بطنا بتاريخ ٢٠١٣/٦/١ ولم تتم المراجعة خلال فترة العدة لعدم حصول الطلاق وإن زوجتي المدعية ماتزال على عصمتي وعقد نكاحي والله))
حتى إذا لم تحضر أو ترسل وكيلاً عنك تجري بحقك الإجراءات القانونية ويعتبر الحكم الذي سيصدر بمثابة الوجاهي بحقك
ولتعذر تبليغك بسبب الأوضاع الأمنية جرى تبليغك بواسطة الصحف أصولاً
القاضي الشرعي
٧٨١٢٩

إخطار تنفيذي عن طريق الصحف

بمثابة إخطار تنفيذي عن طريق الصحف بالملف التنفيذي ١٦٥٩ لعام ٢٠١٦
اسم المحكوم له: بنك سورية والمهجر يمثله المحامي ذو الفقار مسوكر
اسم المحكوم عليهما: أكرم الزاهد بن بداوي- جمال الحسن مجهولا الإقامة
وضع موضع التنفيذ السند لأمر المتضمن إلزامك بدفع مبلغ وقدره ٢٣٤٠٠٠ ليرة سورية بناء على طلب المحكوم له وتوفيقاً لأحكام المادة ٢٨٧-٢٨٨ من قانون أصول المحاكمات نكلفك بتنفيذ مضمون هذا السند المذكور خلال خمسة عشر يوماً تلي تاريخ نشر هذا الإخطار وإلا ستجري بحقك الإجراءات التنفيذية المنصوص عليها في القانون المذكور
مدير التنفيذ المدني في دمشق
٧٨٢٥٦

مذكرة دعوة

المدعي: حسن نعمان عبدالباقي
المدعى عليه: عمار حسن الأطرش
نظراً لجهالة موطنك خارج القطر تدعوك محكمة الصلح المدنية بالسويداء لحضور جلسة المحاكمة يوم الخميس ٢٠١٦/١٢/٨ التاسعة صباحاً للنظر بالدعوى أساس ٢٠١٦/١١٥٣ المقامة بطلب أجور بدلات استثمار فواتير ماء وهاتف وتعويض وإذا لم تحضر أو ترسل وكيلاً عنك سيصدر الحكم بحقك بمثابة الوجاهي.

القاضي

١٢٠٤١٦

تبليغ مجهول الإقامة بالصحف

المدعي: سامر العباس إضافة لتركة المرحوم سليمان العباس- وكيله المحامي يامن سلامة
المدعى عليه: محمد محمد ديب مبيض- مجهول الإقامة
قررت محكمة البداية المدنية الرابعة باللاذقية تبليغك موعد الجلسة يوم الثلاثاء ٢٠١٦/١٢/٢٧ الساعة العاشرة صباحاً بالدعوى أساس ٤/٢١٢٣ بدعوى تثبيت بيع حصة سهمية من العقار /٥٣٥/ طوق البلد فإذا لم تحضر أو ترسل وكيلاً عنك ستجري بحقك المعاملة القانونية.

القاضي

١٠٨٨٢٩

إعلان بمثابة اخطار بالبيع يبلغ بالصحف لمجهول الإقامة صادر عن رئاسة التنفيذ المدني بمشتى الحلو

بالملف رقم /١١/ تأمين لعام ٢٠١٦ المتكون من:
طالب التنفيذ: المصرف التجاري السوري اللبناني وكيله المحامي عامر عمار
المنفذ ضده: عمار حسن ملوك
الموضوع: نظراً لجهالة عنوانك فقد قررت رئاسة التنفيذ المدني في مشتى الحلو اخطارك ببيع العقارين ١٧٦٣/١/١١٧٦٣و/٧ بإحدى الصحف اليومية الرسمية تمهيداً لبيعهما في المزاد العلني وذلك لتنفيذ مضمون صك التأمين رقم /٤٥٤٦/ تاريخ ٢٠٠٨/١٠/٨ بمبلغ (١٢٠٠٠٠٠٠ل.س) اثنا عشر مليون ليرة سورية ولواحقه القانونية خلال خمسة عشر يوماً تلي تاريخ النشر وذلك إيفاء للحق المطالب به.

مدير تنفيذ مشتى الحلو

١٠٨٨٣٠

إعلان بمثابة مذكرة إخطار لمجهول الإقامة بالصحف

صادر عن محكمة البداية المدنية الأولى في اللاذقية
طالب التبليغ: سوار اسماعيل سوار- وكيله المحامي جمال مصطو
المطلوب تبليغهم: ١- يوسف دياب بن جمعة
٢- علام الغنام بن محمد فؤاد
نظراً لجهالة عنوانكم فإن محكمة البداية المدنية الأولى باللاذقية قررت إخطاركم لحضور الدعوى رقم ١٦٤١ لعام ٢٠١٦ جلسة يوم الأحد الواقع في ٢٠١٧/١/٢٩ الساعة العاشرة صباحاً بموضوع تثبيت بيع سيارة رقم /٤٧٠٨٣٥/ نقل إدلب فإذا لم تحضرا أو ترسلا وكيلاً عنكما ستجري المعاملة القانونية بحقكما وسيصدر الحكم بحقكما بمثابة الوجاهي.

القاضي البداية المدنية الأولي في اللاذقية

١٠٨٨٢٨

تبليغ قرار حكم بالصحف

الصادر عن محكمة البداية المدنية باللاذقية لمجهول الإقامة
طالب التبليغ: فاطمة عبد الله اليوسفان- وكيلها المحامي عمار جاموس
المطلوب تبليغه: مصطفى نايف نايف
القرار المطلوب تبليغه: هو القرار رقم /٥٢٣/ لعام ٢٠١٦ الصادر بالدعوى أساس /٢/١٣٥٠ تاريخ ٢٠١٦/١١/٩ الصادر عن محكمة البداية المدنية باللاذقية والقاضي:
١- تثبيت البيع الجاري بين المدعية والمدعى عليه ونقل وتسجيل تمام الحصة السهمية من العقار ٥٧٩ من منطقة طوق البلد والبالغة ٣٢,٣٩٦٣ سهم من اسم المدعى عليه الأول لاسم المدعية في هذه الدعوى في قيود السجل العقاري وإلزام الشخص الثالث بتنفيذ ذلك أصولاً وحفظ حقوق أصحاب الإشارات
٢- ترقين إشارة الدعوى بعد نفاذ الحكم وتضمين المدعى عليه الرسوم والمصاريف.

القاضي

١٠٨٨٢٦

إخطار مجهول الإقامة بالصحف

قررت محكمة الصلح المدنية باللاذقية بالدعوى رقم أساس (٥/١٢١٥) لعام ٢٠١٦ إخطار المدعى عليه فاضل أدهم جولحة لجهالة عنوانه لحضور جلسة ٢٠١٦/١٢/٢٩ الساعة العاشرة صباحاً المقامة من قبل قاسم محمد جولحة بطلب تثبيت البيع العقار (٨/٥٥٦٦) من منطقة طوق البلد العقارية وإذا لم تحضر أو ترسل وكيلاً عنك تجري بحقك المعاملة القانونية وسيصدر الحكم بحقك بمثابة الوجاهي.

القاضي

١٠٨٨٢٥

إخطار بالبيع للمنفذ عليهما ميثم علي القاطرجي ولينا علي القاطرجي بالصحف الرسمية لجهالة العنوان

- رقم الملف التنفيذي المدني /٢٥٩٠/ لعام ٢٠١٦
- طالب التنفيذ المدير العام لمصرف التوفير إضافة لوظيفته وكيله المحامي سامي أسعد لجهالة عنوان المنفذ عليهما تقرر الإخطار بالصحف الرسمية وذلك بناء على قرار رئيس التنفيذ المدني بجبلة بتاريخ ٢٠١٦/٩/٢ موضوع شهادة قيد لحق عيني لقاء مبلغ /٢٧٤٨٦٢٥/ ل.س فقط مليونان وسبعمائة وثمان وأربعون ألف وستمائة وخمسة وعشرين ليرة سورية لاغير لجهة بيع العقار /٢١/١١١٩ جبلة- الصليب لذلك عليكما مراجعة دائرة تنفيذ جبلة خلال خمسة عشر يوماً من نشر هذا الاعلان أو ترسلا وكيلاً عنكما تحت طائلة متابعة إجراءات التنفيذ حسب الأصول وإعلامنا أصولاً.

مدير تنفيذ جبلة

١٠٨٨٢١

إخطار تنفيذي يبلغ بالصحف

الى المنفذ عليه
بشير محمد تاج الدين مجهول الإقامة
رقم الملف: /٣٧١٩/ حقوق ٢٠١٦
طالب التنفيذ: حمزة ثابت رحال- وكيله المحامي راسل فخرو
وضع موضع التنفيذ القرار الصادر عن محكمة البداية المدنية رقم /٥٧٧/ أساس /١٦٥٢٨/ بتاريخ ٢٠١٥/١١/٢٦
والمتضمن:
- تثبيت شراء السيارة ذات الرقم /٤٧١٠٧٨/ اللاذقية ونقل ملكيتها وترقين الإشارة وبناء على أحكام المادتين ٢٨٧و٢٨٨ من قانون أصول المحاكمات فإننا نكلفكم بتنفيذ مضمون القرار خلال خمسة عشر يوماً من تاريخ النشر في الجريدة الرسمية وإلا ستجري بحقك الإجراءات التنفيذية المنصوص عنها بالقانون المذكور.

مدير التنفيذ المدني باللاذقية

١٠٨٨٢٠

مذكرة دعوة بواسطة الصحف

صادرة عن المحكمة الشرعية في الكسوة
رقم أساس ١٥٣٦ لعام ٢٠١٦
المدعية: روضة سنجاب بنت نعيم
المدعى عليه: سامر زينه بن سليم
الدعوى: تفريق لعلة الشقاق
تدعوك المحكمة لحضور الجلسة المحددة في يوم ٢٠١٦/١٢/٧ الساعة التاسعة صباحاً للنظر بالدعوى المقامة عليك وإذا لم تحضر بنفسك أو ترسل وكيلاً عنك تجري في حقك المعاملة القانونية وسيصدر الحكم بحقك بمثابة الوجاهي

القاضي

٧٨٢٦٤

تبليغ حكم بواسطة الصحف

صادر عن المحكمة الشرعية في الحجر الأسود
القاضي: محمد السيداه
المساعد: فادي ملحم
الجهة المدعية: ناريمان سليمان المحرز يمثلها المحامي أحمد كرابيج
الجهة المدعى عليها: مصطفى محمد سعيد غزالة
الدعوى: نفقة ومهر وتفريق
نظراً للظروف الأمنية السائدة في مكان إقامتك الحالي وعملاً بأحكام المرسوم ٢٠١٣/٢٥ تقرر تبليغك بالصحف القرار الصادر بتاريخ ٢٠١٦/١١/٧ برقم ٢٠١٦/٤٠ في الدعوى أساس ٢٠١٦/٢٩ والقاضي من حيث النتيجة:
١- تصديق تقرير المحكمين المؤرخ في ٢٠١٦/٩/٢٥ والمتضمن التفريق بين الزوجين المتداعيين بطلقة واحدة لا يحلان لبعضهما إلا بعقد ومهر جديدين
٢- أمر الزوجة بالعدة الشرعية اعتباراً من تاريخ صدور هذا القرار ما لم ينقض وعدتها ثلاثة قروء
٣- تسجيل ذلك على قيود الطرفين لدى أمين السجل المدني المختص أصولاً
٤- تضمين المدعى عليه الرسوم والمصاريف والأتعاب
حكماً وجاهياً وبمثابة الوجاهي صدر بتاريخ ٢٠١٦/١١/٧
وأفهم علناً حسب الأصول قابلاً للطعن بالنقض

القاضي

٧٨٢٦٦

إعلان بمثابة تبليغ سند حكم

صادر عن محكمة الاستئناف المدني بدمشق
الغرفة السابعة
طالب التبليغ: محمد جهاد الحلو الشهير بالجمال
المطلوب تبليغه: محمود فارس الحسين
نظراً لجهالة عنوانكم فقد تقرر لدينا في الإضبارة رقم أساس ١٢٤٣ قرار ٢٩٤ استئناف مدني سابعة لعام ٢٠١٦ تبليغكم القرار الاستئنافي التالي
١- رد طلب التجديد شكلاً
٢- شطب الدعوى الاستئنافية لمرور ستين يوماً على قرار الترك الواقع في ٢٠١٦/٦/١٣
٣- مصادرة التأمين الاستئنافي وإيداعه إيراداً عاماً للخزينة
٤- تضمين الجهة المستأنفة الرسوم والمصاريف
قراراً صدر وأفهم حسب الأصول في ٢٠١٦/١٠/٢٦

القاضي

٧٨٢٦٨

مذكرة إخطار

الدعوى أساس: ١٢٢٠ لعام ٢٠١٦ المنظورة أمام محكمة البداية المدنية الرابعة بدمشق
المدعي: محمد سميح الزين بن عادل يمثله المحامي علي درة
المدعى عليها: زينت عمر آغا
نظراً للأسباب الأمنية في منطقتك وعملاً بالمرسوم ٢٥ لعام ٢٠١٣ تقرر إخطارك للحضور أمام محكمة البداية المدنية الرابعة بدمشق يوم الثلاثاء في ٢٠١٦/١٢/٢٧ الساعة التاسعة صباحاً وإخطارك الطلب العارض المتضمن تصحيح الخطأ المادي وفي حال عدم حضورك أو إرسال وكيل عنك سيصدر الحكم بحقك بمثابة الوجاهي

القاضي

٧٨٢٧٠

مذكرة دعوة

صادرة عن محكمة الشرعية في دوما رقم أساس ٢٠١٦/٢٩٨
الجهة المدعية: إيناس علي بنت عماد والدتها أمل تولد ١٩٩٨
الجهة المدعى عليها: هاشم النعمان بن موسى والدته غانده تولد ١٩٨٩
موضوع الدعوى: تفريق لعلة الشقاق ونفقة
بعد أن تعذر تبليغك مذكرة الدعوى بسبب الظروف الأمنية فإن المحكمة تدعوك لحضور جلسة المحاكمة الساعة العاشرة صباحاً المقررة جلستها يوم الأربعاء ٢٠١٦/١٢/٧وإن لم تحضر بالذات أو ترسل من ينوب عنك قانوناً تجري بحقك المعاملة القانونية

القاضي

٧٨٢٧١

إخطار بمثابة كتاب خطي بالصحف

صادر عن التنفيذ المدني بدمشق بالملف التنفيذي رقم ٧٠٩ لعام ٢٠١٦
المحكوم له- طالب التبليغ: رفيق غزال يمثله المحامي يوسف السليمان
اسم المحكوم عليهم- المطلوب تبليغهم وشهرتهم:
١- محمد ديب عبد الكريم شبعانيه
٢- حسن عبد الكريم شبعانيه
٣- شركة شبعانيه إخوان المسجلة بالسجل التجاري بمحافظة ريف دمشق تحت الرقم ٣٧٩٠ تاريخ ١٩٩٨/١٠/١٣
قررت رئاسة التنفيذ بتاريخ ٢٠١٦/١١/١٥ تبليغكم طلب التدخل المبرز في الملف

مدير التنفيذ المدني بدمشق

٧٨٢٧٢

إعلان تبليغ بالصحف

قرار صادر عن المحكمة الشرعية السابعة بدمشق
طالبة التبليغ: هلا العلبي ابنة بشير يمثلها المحامي إبراهيم الربيع
المطلوب تبليغه: محمد دمراني بن محمود وغزالة
خلاصة الحكم المطلوب تبليغه: لقد صدر عن هذه المحكمة القرار رقم ١٢٤٠ في الدعوى أساس ٣٤٤٩ تاريخ ٢٠١٦/١١/٦ والمتضمن:
١- تصديق تقرير الحكمين المؤرخ في ٢٠١٦/٨/٢٥ والمتضمن التفريق بين الزوجين المتداعيين بطلقة بائنة واحدة لا يحلان لبعضهما إلا بعقد ومهر جديدين
٢- إعفاء الزوجة من العدة الشرعية لوقوع البينونة قبل الدخول والخلوة
٣- تسجيل ذلك على قيود الطرفين لدى أمين السجل المدني المختص أصولاً
٤- إلزام المدعى عليه بأن يدفع للمدعية:
١- كامل نصف معجل مهرها البالغ ثلاثمئة ألف ل.س غير مقبوضة أي مبلغ مئة وخمسين ألف ل.س فقط
٢- كامل نصف مؤجل مهرها البالغ مئة ألف ل.س أي مبلغ خمسين ألف ل.س فقط
٣- مبلغ ثلاثة آلاف وخمسمئة ل.س شهرياً ودورياً كنفقة كفاية لها ومن تاريخ الادعاء فقط ورد المطلب عن المدة السابقة للادعاء
٥- تضمين الجهة المدعى عليها الرسوم والمصاريف والأتعاب
حكماً وجاهياً قابلاً للطعن بالنقض صدر بتاريخ ١٤٣٨/٢/٦ هـ الموافق لـ ٢٠١٦/١١/٦ وأفهم علناً حسب الأصول
ونظراً لتعذر تبليغ المطلوب تبليغه بسبب الظروف الأمنية فقد جرى تبليغه بالصحف وذلك عملاً بالمادة ٣٤ من القانون١ لعام ٢٠١٦

القاضي

٧٨٢٧٣

تبليغ حكم

صادر عن محكمة الاستئناف المدنية الأولى بدمشق
طالب التبليغ: ماهر العزي
المطلوب تبليغه: بشار محمد سمير البدوي
نظراً لجهالة عنوانك تقرر تبليغك الحكم الاستئنافي رقم ٢١٤ أساس ٣٠ تاريخ ٢٠١٦/١٠/٥ المتضمن:
قبول استئناف الدفاع موضوعاً وفسخ الفقرة الحكمية الثالثة من الحكم المستأنف واستبدالها بإلزام المدعى عليه المدخل بشار البدوي بأن يدفع لوزارة الدفاع كامل ما ستدفعه إلى المدعي بموجب الفقرة الحكمية الأولى من الحكم المستأنف وتصديق باقي فقرات الحكم
قراراً قابلاً للطعن بالنقض

رئيس المحكمة

٧٨٢٧٤

بمثابة كتاب يبلغ بواسطة الصحف

صادر عن دائرة التنفيذ في القضية رقم ٣٨٣٠ رهون ٢٠١٦
المطلوب تبليغهم: ١- مجير أحمد نصر الله حمادي- ٢- شادي نصر الله حمادي- ٣- حسين نصر الله حمادي- ٤- سوزان نصر الله حمادي
أصالة عن أنفسهم وإضافة إلى تركة مورثتهم صفاء الجابي- مجهولو الإقامة
المحكوم له: بنك عودة سورية يمثله المحامي عز الدين شمدين
قررت رئاسة التنفيذ في دمشق بتاريخ ٢٠١٦/١١/١٧ بالملف التنفيذي ٣٨٣٠رهون ٢٠١٦ إخطاركم بالصحف بتسمية خبيركم لإجراء الكشف والخبرة على السيارة رقم ٧٤٤٠٨٤ دمشق خاصة هونداي موضوع الملف التنفيذي المذكور تحت طائلة اتخاذ الإجراءات وفق القانون ٢٠١٤/١٩

مدير التنفيذ بدمشق

٧٨٢٧٥

مذكرة إخطار صادرة عن محكمة البداية المدنية في ببيلا

في الدعوى رقم أساس ١٩٩ لعام ٢٠١٦
المدعي: علي بن محمد شباط يمثله المحامي شادي منصور
المدعى عليها: سناء بنت محمد السيد محمود- مجهولة الإقامة
موضوع الدعوى: تثبيت بيع وتسجيل
نظراً لجهالة عنوانك وموطنك قررت المحكمة تبليغك مذكرة الإخطار عن طريق إحدى الصحف المحلية ولوحة إعلانات المحكمة لحضور جلسة الثلاثاء ٢٠١٦/١٢/٢٧ الساعة العاشرة صباحاً للنظر في الدعوى المقامة عليك وإذا لم تحضري أو ترسلي من ينوب عنك قانوناً تجري في حقك المعاملة القانونية وسيعتبر الحكم الذي سيصدر بمثابة الوجاهي بحقك

القاضي

٧٨٢٧٦

إعلان صادر عن المحكمة الشرعية في أشرفية صحنايا

رقم أساس الدعوى: ٣٤٣ لعام ٢٠١٦
المدعية: دانيا محمد حسان خرمنده يمثلها المحامي عدنان جروان
المدعى عليه: حيان محمد عماد بعاج والدته رفيف تولد ١٩٨٥
الدعوى: تفريق لعلة الغياب
نظراً لجهالة مكان إقامتك الحالية تقرر لدينا في الدعوى رقم ٣٤٣ لعام ٢٠١٦ إبلاغك للحضور بموعد الجلسة القادمة يوم الثلاثاء تاريخ ٢٠١٦/١٢/١٣ الساعة العاشرة صباحاً وفي حال تخلفك عن الحضور تجري بحقك المعاملة القانونية

القاضي

٧٨٢٧٧

إخطار تنفيذي صادر عن دائرة التنفيذ المدني بالسويداء

المحكوم له: ميلاد خلف ملوح
المحكوم عليه: جميل حسان التركي
رقم الملف: ٩٤٠ /ب لعام ٢٠١٦
وضع موضع التنفيذ قرار محكمة استئناف الجنح بالسويداء رقم ٧٥٥/١٢٧ تاريخ ٢٠١٥/٢/١٩
والمتضمن إلزامك بدفع مبلغ ٢٦٩٤٢٣ ل.س للمحكوم له ميلاد خلف ملوح ووفقاً للمادتين ٢٨٦-٢٨٥ أصول مدنية نكلفك بتنفيذ مضمون القرار المذكور خلال المدة القانونية وإلا ستجري بحقك إجراءات التنفيذ الجبري.

مدير تنفيذ السويداء

١٢٠٤٢٨

إعلان بيع عقار بالمزاد العلني للمرة الثانية

رقم الملف:١٦٨/ص/٢٠١٦
طالب التنفيذ: خالد حسين الصفدي وكيله المحامي مهند زهر الدين
المنفذ ضدهم: محمد إبراهيم الصفدي ورفاقه
إن مدير تنفيذ السويداء يطرح للبيع بالمزاد العلني العقار رقم ١٣٩٢ من المنطقة العقارية السويداء الشرقية ١/١ حي الدبيسي وهو عبارة عن عرصة معدة للبناء داخل المخطط التنظيمي مساحة ٣٧٤م٢ والمقدر قيمته بمبلغ خمسة ملايين وستمائة وعشرة آلاف ليرة سورية
وعين يوم الثلاثاء ٢٠١٦/١١/٢٩ من الساعة ١٢-١٣ موعداً لجلسة البيع فمن يود الاشتراك بالمزاد مراجعة دائرة تنفيذ السويداء ومعه نصف القيمة المقدرة.

مدير تنفيذ السويداء

١٢٠٤٣٠

مذكرة دعوة

محكمة الصلح المدني بالقريا
المطلوب تبليغها: جمانة محمد زيتونة
لجهالة عنوانك قررت المحكمة دعوتك بالصحف لحضور الجلسة يوم الأربعاء تاريخ ٢٠١٦/١٢/٢١ الساعة التاسعة صباحاً للنظر بالدعوى رقم ٢٠١٦/٧٨ المقامة من مشهور شقير بطلب تخمين فإن لم تحضري أو ترسلي وكيلاً ستجري المعاملة القانونية وسيصدر الحكم بحقك بمثابة الوجاهي.

القاضي

١٢٠٤٣١

مذكرة إخطار

صادرة عن المحكمة الشرعية في نوى
طالبة الإخطار المدعية: مرفت حسين الشرع من نوى وكيلها المحامي عمر القويدر
المطلوب إخطاره المدعى عليه: مصعب محمد العودة الله من نوى- مجهول الإقامة
الدعوى: تفريق لعلة الغياب
نظراً لجهالة عنوانك تخطرك المحكمة الشرعية في نوى بإحدى الصحف المحلية لحضور الجلسة المقررة في الدعوى الشرعية رقم أساس ١٧ لعام ٢٠١٦ يوم الأربعاء الواقع في ٢٠١٦/١٢/١٤ الساعة التاسعة زوالية في المحكمة الشرعية في نوى وإذا لم تحضر بنفسك أو ترسل وكيلاً قانونياً عنك ستجري بحقك المعاملة القانونية وسيصدر الحكم بحقك بمثابة الوجاهي.

القاضي الشرعي بنوى

١١٧١٠٩

المحكمة: محكمة البداية المدنية في مدينة درعا بوصفها محكمة إدارية

المدعي: المدير العام للمؤسسة العامة للبريد إضافة لمنصبه تمثله إدارة قضايا الدولة بدرعا
رقم أساس الدعوى: ١٦٨
المدعي عليه: خالد رفعت اليعقوب
طلب مبلغ:.....
موعد الجلسة: ٢٠١٦/١٢/١٢ التاسعة صباحاً
- مذكرة إخطار
نظراً لجهالة عنوانك ونظراً للظروف الأمنية السائدة فقد تقرر تبليغك مذكرة إخطار بإحدى الصحف الرسمية اليومية وعلى لوحة إعلانات المحكمة حسب المادة ٣٤ من قانون أصول المحاكمات المدنية /١/ لعام ٢٠١٦ لحضور الجلسة المقررة يوم ٢٠١٦/١٢/١٢ وفي حال عدم حضورك أو إرسال وكيلك القانوني ستتخذ بحقك الإجراءات القانونية وتجري المحاكمة بحقك بمثابة الوجاهي.

القاضي

١١٧١١٠

مذكرة إخطار بواسطة الصحف المحلية بالدعوى رقم أساس ١/٢٩١ لعام ٢٠١٦ بداية مدنية أولى

المدعية: فداء محمد خير العبيد وكيلها المحامي يوسف العبيد
المدعى عليهما: خديجة علي العلي صباح خليل الديب
الدعوى: فسخ تسجيل
نظراً لجهالة عنوانكما تقررإخطاركما لحضور جلسة المحكمة المقررة في يوم الثلاثاء ٢٠١٦/١٢/٦ فإذا لم تحضرا بنفسكما أو ترسلا وكيلاً قانونياً عنكما ستجري المعاملة بحقكما بمثابة الوجاهي.

القاضي

١١٧١١١

إعلان بيع العقار رقم ١٨ منطقة الهنادي العقارية

وفقاً لأحكام القانون رقم /١٩/ لعام ٢٠١٤
رقم الملف: ٢٧٤ سند مصارف لعام ٢٠١٦
طالب التنفيذ: المدير العام للمصرف الصناعي إضافة إلى وظيفته- وكيله المحامية رنا بدور
المنفذ عليه: مازن إبراهيم سلوم- اللاذقية- الريجي القديمة- مكتب الوراقة
إن مدير التنفيذ المدني باللاذقية وبناء على قرار رئاسة التنفيذ الصادر بتاريخ ٢٠١٦/١٠/٢٤ وبناء على طلب مباشر الإجراءات التنفيذية
يعلن مايلي:
١- يطرح للبيع بالمزاد العلني العقار الموصوف أدناه العائدة ملكيته للمنفذ عليه
٢- تعيين الساعة الرابعة عشرة من يوم الاثنين الواقع في ٢٠١٦/١٢/١٩ موعداً للبيع أصولاً في غرفة التنفيذ المدني باللاذقية
٣- يبدأ المزاد بالقيمة المقدرة
٤- على راغب الشراء الحضور بالموعد والمكان المحددين أعلاه مصحوباً بالتأمينات البالغة ٥٠٪ من القيمة المقدرة علماً أن رسم الدلالة وطابع الإحالة على الشاري.
٥- إذا لم يتم البيع في اليوم الأول المحدد في ٢٠١٦/١٢/١٩ يؤجل البيع إلى اليوم التالي ٢٠١٦/١٢/٢٠ في نفس الساعة والمكان المحددين أعلاه وستتم الإحالة القطعية إلى صاحب العرض الأعلى مهما بلغ الثمن سنداً لأحكام الفقرة (ز) من القانون ١٩ لعام ٢٠١٤
٦- على من يرغب زيادة بالمعلومات مراجعة دائرة التنفيذ المدني باللاذقية
أوصاف العقار:
العقار يحمل الرقم /١٨/ منطقة الهنادي العقارية باللاذقية وهو عبارة عن عقار مشجر بالحمضيات وضمنه حظيرة. تبلغ مساحة كامل العقار ١٥١١٤م٢ خمسة عشر دونماً ومائة وأربعة عشر متراً مربعاً والحظيرة ٣٣٠م٢ مؤلف من طابق واحد أرضيتها بيتون وجدرانها من البلوك وسقفها من الجوز ولها خمسة أبواب حديدية وعليها نوافذ معدنية ويبلغ ارتفاع السقف ٣م والعقار بالكامل مشجر بأشجار الحمضيات المعمرة عمرها أكثر من عشرين عاماً ويوصل إلى العقار بواسطة طريق وممر عبر العقار ١٧ الهنادي والعقار يقع على الطريق العام اللاذقية جبلة القديم مقابل مركز شركة هيونداي للسيارات بالهنادي.
القيمة المقدرة:
٢٠٠٠٠٠٠ل.س مليونا ليرة سورية قيمة الحظيرة.
٣٠٢٢٨٠٠٠ل.س ثلاثون مليوناً ومئتان وثمانية وعشرون ألف ليرة سورية قيمة العقار.
المجموع: ٣٢٢٢٨٠٠٠ ل.س اثنان وثلاثون مليوناً ومئتان وثمانية وعشرون ألف ليرة سورية قيمة تمام العقار من جميع محتوياته والبناء المشيد ضمنه.

مدير التنفيذ المدني باللاذقية

١٠٨٨٣١

إعلان بمثابة إخطار تنفيذي

بالملف ١٨٥٣ لعام ٢٠١٦ تنفيذ دوما
طالبو التنفيذ: ١- محمد يزن شقفه
٢- عامر الخجا
٣- محمد العايش
يمثلهم المحامي حسن شقفه
الجهة المنفذ عليها:
١- رئيفة الدرويش بنت أحمد
٢- حمزة عبد الرزاق بن عوض- مجهولي الاقامة
وضع موضوع تنفيذ القرار الصلحي رقم ٦٣ تاريخ ٢٠١١/٦/٢٩ الصادر عن محكمة الصلح المدني في عين الفيجة والمصدق استئنافاً بالقرار ٢٠٩/١١٢ تاريخ ٢٠١٤/٤/١٦ ونقضاً ٤٥٦/٣٧٤ لعام ٢٠١٥
والمتضمن ترقين إشارة الدعوى من صحيفة الفيلا ١٧٧ الحي الثاني مشروع قرى الأسد بالكتاب رقم ٢٨١٤ تاريخ ٢٠٠٨/٦/٢٥
وبناء على طلب المحكوم له وتوفيقاً لأحكام المادتين ٢٨٧ و٢٨٨ أصول محاكمات مدنية نكلفك بتنفيذ مضمون القرار خلال ١٥ يوماً من تاريخ النشر وإلا تجري بحقك الإجراءات القانونية أصولاً.

مدير التنفيذ بدوما

٧٨٢٧٨

إخطار تنفيذي بالصحف

رقم الملف ٣٨١٥ لعام ٢٠١٦
طالب التنفيذ: مهدي بن باهر طيفور يمثله المحامي محمد تقي طيفور
المنفذ عليه: أدهم محمد اللبان
نظراً لجهالة عنوانك وتنفيذاً لقرار السيد رئيس التنفيذ بحماة بتاريخ ٢٠١٦/١١/٩ في الملف التنفيذي رقم ٣٨١٥ لعام ٢٠١٦ فقد تقرر تبليغك بالصحف وعلى لوحة إعلانات المحكمة مضمون القرار الصلحي رقم ٢٤/٥٧ تاريخ ٢٠١٦/٦/٢٨ والقاضي بإخلائك من الدكان الواقعة في العقار رقم ٩٠٣ من المنطقة العقارية الثانية بحماة لعلة تأجير الغير وذلك لتنفيذه خلال خمسة عشر يوماً من تاريخ النشر وإلا ستجري بحقك الاجراءات القانونية.

مدير التنفيذ بحماة

٩٤٠٣١

تبليغ بالصحف بمثابة سند تبليغ

استئناف تنفيذي
طالب التبليغ: المستأنف: عبد السلام محمود الحسن اصالة عن نفسه واضافة للتركة
المطلوب تبليغهم: المستأنف عليهم:
- صفيه أحمد الحسن اصالة عن نفسها وبصفتها وصية شرعية مؤقتة على ابنتها القاصر: ليس أحمد العمر
- ميس وفاطمة واماني بنات أحمد العمر
- يحيى وعلاء ومصطفى وكفا أولاد محمد العمر
- والجميع أصالة عن أنفسهم وإضافة للتركة
بالاضبارة الاستئنافية التنفيذية بحماة رقم ١٤٨ لعام ٢٠١٦
موضوع الملف التنفيذي رقم ٢٠٠٣ لعام ٢٠١٤ نظراً لورود صحائف تبليغكم انكم غير معروفين والبعض الآخر خارج القطر ولا يوجد عنوان واضح ومفصل تقرر تبليغكم بواسطة الصحف ولصقاً على لوحة إعلانات المحكمة وإذا لم تحضروا أو ترسلوا وكيلاً قانونياً عنكم ستجري في حقكم المعاملة القانونية.

رئيس محكمة الاستئناف المدنية الثالثة بحماة

٩٤٠٤٦

مذكرة تبليغ بالصحف بمثابة مذكرة دعوة

القاضي السيد: خديجة فهد
المساعدة السيدة: عواطف الرمضان
المدعي: حمزه حسين دعاس وكيله المحامي عاصف الخطيب
المدعى عليه: المدير العام لشركة ملوك لتجارة السيارات اضافة لوظيفته - مجهول الإقامة
الدعوى: تثبيت بيع سيارة
تقرر لدى محكمة الصلح المدني في سلمية الغرفة الثانية دعوة المدعى عليه وذلك بواسطة الصحف نظراً لجهالة عنوانك وذلك بحضور الدعوى الصلحية رقم ٨٣١ لعام ٢٠١٦ جلسة يوم الثلاثاء الواقع في ٢٠١٧/١/٢٤ وإذا لم تحضر أو ترسل وكيلاً عنك تجري في حقك المعاملة القانونية.

القاضي

٩٤٠٤٧

مذكرة دعوة بالصحف

صادرة عن محكمة البداية المدنية الخامسة بحماة
المدعي: أحمد بن موفق المصطفى
المدعى عليه: خالد بن محمد عبيد
الدعوى: تثبيت بيع السيارة الخاصة- شيري رقم ٧٥٤٧٧٨ نقل دمشق
- نظراً لتعذر تبليغك بسبب الأوضاع الأمنية الراهنة تقرر وعملاً بأحكام المادة ٣٤ أصول محاكمات مدنية تبليغك بالصحف الرسمية بدمشق ولوحة إعلانات المحكمة للحضور في الساعة العاشرة زوالية من يوم الاثنين ٢٠١٦/١٢/١٩ بالدعوى رقم أساس ٢٢٥ لعام ٢٠١٦
وإذا لم تحضر أو ترسل وكيلاً عنك تجري بحقك المعاملة القانونية.

القاضي

٩٤٠٤٩

إعلان بمثابة مذكرة اخطار بالصحف

صادر عن المحكمة الشرعية الثانية بحماة
القاضي الشرعي السيد: جهاد عسكر
المساعد السيد: حنان الأشبه/بل خالد العساف
المدعية: خديجة سطوف بنت عبد القادر- وكيلها المحامي ابراهيم بيطار
المدعى عليه: أحمد كولين بن خليل
موضوع الدعوى: تثبيت قرار حكم شرعي- تفريق ونفقة ومهر وأشياء جهازية
في الدعوى رقم ٨٩٦ لعام ٢٠١٦ المتكونة بين الطرفين المذكورين أعلاه لم يحضر المدعى عليه وتم تبليغك مذكرة الدعوى عن طريق النشر بالصحف وعلى لوحة الاعلانات.
لذلك قررت المحكمة عملاً بأحكام المادة ٣٤ من قانون أصول المحاكمات المدنية اخطارك الدعوى بواسطة النشر بالصحف المحلية ولصقها على لوحة إعلانات المحكمة بلزوم الحضور إلى المحكمة يوم الخميس الواقع بتاريخ ٢٠١٦/١٢/١٥ الساعة التاسعة والنصف زوالية وإذا لم تحضر أو ترسل وكيلاً قانونياً عنك في الموعد المذكور جرت في حقك المعاملة القانونية وسيصدر الحكم بحقك بمثابة الوجاهي.
وعليه اقتضى الإعلان

القاضي

٩٤٠٥٣

إعلان بمثابة مذكرة تبليغ بالصحف

صادرة عن المحكمة الشرعية الرابعة بحماة
القاضي الشرعي السيد: عدنان الصلاوي
المساعد السيد: خالد العساف
المدعية: بنان صفوان الجزار- يمثلها المحامي سليمان السليمان
المدعى عليه: غازي عاصم ابراهيم
موضوع الدعوى: تفريق لعلة الشقاق
في الدعوى رقم ٥٠ لعام ٢٠١٦ المتكونة بين الطرفين المذكورين أعلاه لم يحضر المدعى عليه ولم يبلغ مذكرة الدعوى لجهالة موطنه.
قررت المحكمة عملاً بأحكام المادة ٣٤ من قانون أصول المحاكمات المدنية تبليغك الدعوى بواسطة النشر بالصحف المحلية ولصقها على لوحة إعلانات المحكمة بلزوم الحضور إلى المحكمة يوم الاثنين الواقع بتاريخ ٢٠١٦/١٢/١٩ الساعة العاشرة زوالية وإذا لم تحضر أو ترسل وكيلاً قانونياً عنك في الموعد المذكور جرت في حقك المعاملة القانونية
وعليه اقتضى الإعلان

القاضي

٩٤٠٥٥

مذكرة إخطار

صادرة عن محكمة الاستئناف المدنية في السويداء بالدعوى رقم أساس ٥٨٨ لعام ٢٠١٦
المستأنف: ورثة سليمان حسن ثابت يمثلهم المحامي عبد الله ابو عاصي
المستأنف عليها: ايمان ابراهيم البكفاني
موضوع الدعوى: تثبيت عقد بيع
لجهالة عنوانك تخطرك المحكمة لحضور جلسة المحاكمة في الساعة التاسعة صباحاً يوم الثلاثاء ٢٠١٦/١٢/٢٠ وإذا لم تحضري بنفسك أو ترسلي وكيلاً عنك تجري في حقك المعاملة القانونية.

الرئيس

١٢٠٤٢٧

مذكرة دعوة صادرة عن محكمة البداية المدنية بالسويداء

الدعوى أساس: ٣٩/لعام ٢٠١٦
طالب التبليغ: مروان سعيد خداج- دينيا دارليس مروان خداج
المطلوب تبليغه: ماريا استير فلوريس لويس- مجهولة الإقامة
لوجودك خارج القطر العربي السوري ولجهالة عنوانك وموطنك تدعوك محكمة البداية المدنية بالسويداء لحضور جلسة المحاكمة في الساعة التاسعة صباحاً من يوم الخميس الواقع في ٢٠١٦/١٢/٢٢ للنظر بالدعوى المقامة عليك بطلب تثبيت زواج وطلاق ونسب وفي حال عدم حضورك أو إرسال وكيل عنك ستجري بحقك الإجراءات القانونية.

القاضي

١٢٠٤٢٦

مذكرة دعوة صادرة عن محكمة الصلح المدني بالسويداء

طالب التبليغ المدعي: منير حمود ابوراس
المطلوب تبليغه المدعى عليهم: مرعي فوزي ابو صعب مجهول الإقامة
بسبب جهالة إقامتكم قررت المحكمة تبليغكم بواسطة الصحف لحضور جلسة المحاكمة في الساعة التاسعة صباحاً من يوم الأربعاء الواقع في ٢٠١٦/١٢/٢٨ للنظر في الدعوى المقامة عليكم برقم أساس ٩٠٦/ لعام ٢٠١٦ من المدعي بطلب تخمين مأجور وإذا لم تحضروا بنفسكم أو ترسلوا وكيلاً عنكم ستجري بحقكم المعاملة القانونية.

القاضي

١٢٠٤٢٤

مذكرة إخطار

صادرة عن محكمة الصلح المدنية بالسويداء
طالب الإخطار: المدير العام التنفيذي للشركة السورية للاتصالات إضافة لوظيفته
- مدير فرع اتصالات السويداء إضافة لوظيفته تمثلهما إدارة قضايا الدولة بالسويداء.
المطلوب إخطاره: وسام ابراهيم علي
نظراً لجهالة العنوان تدعوك محكمة الصلح المدنية في السويداء بالقضية رقم ٢٠١٦/٥٥٩ موضوعها المطالبة بأجور ورسوم هاتفية لحضور الجلسة
يوم الإثنين الواقع في ٢٠١٦/١٢/٢٦ الساعة التاسعة صباحاً فإذا لم تحضر أو ترسل عنك وكيلاً ستجري بحقك المعاملة القانونية.

القاضي

١٢٠٤٢٣

الكلمة الضائعة

يـا إخـوة الحـرف ردوا لهفتـي فأنا
إلـى حديـث المعالـي ظامـئ سـغب
تشـرين قصـة مجـد لا انتهـاء لهـا
هـلا رويتـم لنـا أخبـار مـن كتبوا
قد ينشـف البحر.. تهـوي الكواكب أو
تفنـى الجبـال ويبقـى اللـه والعرب

ق	ا	ه	ل	ن	ي	ر	ش	ت	ل	ا	ك
ص	ل	ل	ن	ث	ي	د	ح	د	ه	ل	ت
ة	ى	ا	ا	ر	ا	ب	خ	ا	ا	م	ب
ا	ا	ء	ا	ه	ت	ن	ا	ا	ل	ع	و
خ	ل	ا	م	و	ى	ق	ب	ي	و	ا	ا
و	ب	ل	ل	ا	م	ت	ي	و	ر	ل	ق
ة	ح	ك	ه	ل	ا	ف	ش	ن	ي	ي	د
م	ر	و	ف	ع	ل	ى	ن	ف	ت	م	ف
ن	س	ا	ت	ر	ل	ي	و	ه	ت	ج	ا
ي	س	ك	ي	ب	ه	ا	و	د	ر	د	ن
ا	غ	ب	ل	ا	ب	ج	ل	ا	و	ا	ا
ق	ب	ش	ف	ر	ح	ل	ا	ء	م	ا	ظ

الكلمة الضائعة

من أربعة أحرف: أقدم عاصمة مأهولة في التاريخ

الحل السابق

– الأخطل الصغير–

الصيدليات المناوبة– الخفارة الليلية – من الساعة ٢٣ حتى ٩ صباحا

مازن الخراط– شارع مرشد خاطر– بغداد الراجع– موقف القزازين– ٤٤٤٧١٤٨

الحفار– أبو رمانة– مقابل البريد– ٣٣٣٢١٩٧

سلوى جنيدي– ركن الدين– جانب مشفى ابن النفيس

الشهبندر– شهبندر– جانب مديرية صحة ريف دمشق– ٤٤١١٧٣٨

أمل سرحان– باب شرقي– أول الطبالة– جانب بوظة أمية– ٥٤٣٥٤٣٠

وسيم عبدلكي– باب شرقي– دوار البيطرة– قبل النفق– ٤٧٣١٠٤٣

فادي شحادة– ميدان– كورنيش– مقابل جريدة تشرين– ٨٨٢١٠٥٢

مصطبة سعد الدين– ميدان– مصطبة سعد الدين– مقابل شعبة التجنيد– ٨٨٢٥٨٦٨

ليليان حداد– ميدان– أول طريق الزاهرة– مقابل فرع المرور– ٥٤٣٢٣٩٧

أنصاف شحرور– الزاهرة الجديدة– خلف الجسر– ٦٣٠٢٥٩٩

عساف– الزاهرة– الطريق العام– موقف الحقلة– ٦٣١٧١٩٢

إيمان مصطفى– قدم– عسالي– شارع المؤسسة– ٨١١٨٠٨٢

الملقي– مزة– مواساة– ٦٦١٦٠٠٢

سامر– مزة– طريق المطار– مقابل صالة الجلاء– ٦٦٢١٥١١

هوازن عارف– مزة جبل– مقابل قسم الشرطة–٦٦٢٣٠١١

علا سواح – كفرسوسة– جانب جامع الدقر– ٢١٤٢١٥٠

خلدون الجباوي– مساكن برزة– مقابل نادي ضباط الشرطة– ٥١١٥٠٥٠

أمل ناصيف– مساكن برزة– الاوتستراد الثاني– مقابل نادي قاسيون– ٥١٢٢٧٣٣

وائل القوصي– اوتستراد برزة البلد– بناء الجمعية الاستهلاكية القصري– حي تشرين.

أنت والنجوم

الحمل: تسير حياتك العائلية بصورة جيدة والتيارات الفلكية مؤاتية على الصعيد المالي والعملي، لا تنس بعض الواجبات تجاه أصدقائك.

الثور: من المحتمل أن تشهد أجواؤك العاطفية برودا وفتورا، كن صبورا ومنطقيا في تحليلك للأسباب، ولا تدع الأمور تأخذ أكبر من حجمها.

الجوزاء: حاول أن تنظم أوضاعك المهنية بشكل أفضل حتى لا تفقد فرصا هامة وتضطر إلى طلب المساعدة من أحد، بشرى سارة تخص أحد أفراد العائلة.

السرطان: يترتب عليك أخذ قسط وافر من الراحة بعد الجهود المضنية التي بذلتها مؤخرا ومراعاة وضعك الصحي، الأحوال المالية تعرف تطورات إيجابية.

الأسد: تعرف حياتك عدة انفراجات عما قريب ويوجد تحسن ملموس على الجانب المادي، عاطفيا ستكون الظروف مؤاتية لمصارحة الطرف الآخر بحقيقة مشاعرك، فكن مستعدا.

العذراء: استثمر الأجواء المشجعة والفرص الثمينة فأنت تستطيع أن تحقق أكثر من هدف مع قليل من الاجتهاد، مفاجأة عاطفية بانتظارك.

الميزان: لا تدع المشاكل تنتقل من حياتك المهنية إلى حياتك العائلية وخفف من انفعالاتك حتى لا تخسر دعما هاما قد يقدم إليك لتجاوز الظروف الصعبة.

العقرب: تزداد وتيرة عملك خلال هذا الشهر وتشعر بسعادة كبيرة على الرغم من الضغوط المتراكمة عليك، الشريك إلى جانبك دوما.

القوس: لا تتردد وكن جريئا وتعامل مع أي فرصة ذهبية تطرق بابك وتنقلك إلى مواقع أفضل، مشاعر عاطفية تتسلل إلى قلبك من جديد.

الجدي: عليك أن تبتعد عن المواجهات إذا أردت ألا تخرج بخسارة على الصعيد المهني، وكن أكثر دبلوماسية، وتجنب الانتقاد اللاذع.

الدلو: تميل إلى حب الانفراد والعزلة هذه الفترة بسبب بعض المصاعب التي مررت بها، كن متفائلا بالأيام القادمة واستعد لمفاجآت غير متوقعة.

الحوت: تبدو مرتاحا للأوضاع المالية والمهنية حاليا، بعد عودة الثقة والنشاط المثمر إلى العمل، لقاء قريب يحرك مشاعرك القديمة مجددا ويغير مجرى حياتك.

كلمات متقاطعة

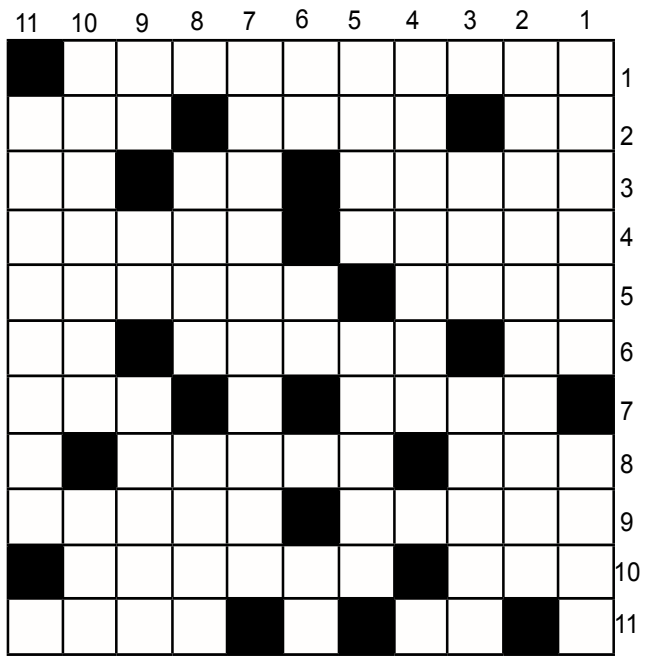

أفقي:

١– لاعب كرة قدم إسباني محترف يلعب في نادي تشيلسي الإنكليزي
٢– متشابهان– من مفروشات المنزل– نجمع ونضم
٣– شهر هجري– شاي بالأجنبية /م/– اسم موصول
٤– ضعيفة– طائر وهمي
٥– دولة إفريقية /م/– مغنية وفنانة استعراضية عالمية
٦– ضمير متصل– ألغاز غامضة ومبهمة– خاصتي /م/
٧– عملة عربية– حصل على الشيء وناله
٨– كلأ– جمع النعمة
٩– ممثلة سورية– القدر مبعثرة
١٠– رجاء– مدينة ليبية
١١– حزن وغم– فصاحة وبلاغة

عمودي:

١– صاحب نظرية التطور– شجر شائك له ثمار حمراء لذيذة الطعم
٢– أغنية من التراث الحلبي من كلمات عمر الحلبي وألحان أبي خليل القباني
٣– أحرف من يضاهي– يغيره
٤– ممثل فلسطيني راحل اشتهر في لبنان ومصر
٥– خد– موارد للشرب /م/
٦– ثلثا كاد– اسم موصول– لا يسمعون
٧– أديب وكاتب وسينارست سوري راحل
٨– تأسف– طير من الجوارح
٩– عشرة بالأجنبية– ثلثا قوة– والدة زوجي أو زوجتي
١٠– دولة أوروبية– خاصتها
١١– سائل شفاف يتم الحصول عليه من تقطير أزهار بعض الحمضيات له فوائد للبشرة والشعر

الحل السابق

أفقي:

١– هارون الرشيد
٢– أدونيس– مندل
٣– أمن /م/– سبات– أف
٤– يونس (ع)– حل– دوي
٥– سندان– لينين
٦– ل ا ا ن– أدما
٧– أس– يعم– نام
٨– لورا خليل
٩– نية /م/– أرتيريا
١٠– زورق– ال– مل
١١– الإسهام– جنى

عمودي:

١– هاني سلامة
٢– آدم وناس– يزل
٣– رواندا– ل ن و ا
٤– ون– سانيو– سر /م/
٥– نيس– عراقة
٦– أسبح– راما /م/
٧– اللد– ختام
٨– تمر /م/– يم– ليل
٩– شن– دنانير
١٠– يداوي– اليمن
١١– دلفين– إلى

هواتف الشكاوى

– هاتف دمشق: ٦٦١٨٨٠٢
– هاتف حلب: ٣٦٢٧٢٤٠
– هاتف اللاذقية: ٣٥٧٦٢٧
– هاتف حمص: ٤٧٩١٣٦
– هاتف درعا : ٢٣٢٣٤٥
– هاتف الحسكة: ٣١٠٢١٠
– هاتف دير الزور: ٢٢١٨١٤
– هاتف الرقة:٢٣٥٧٩٩
– هاتف القنيطرة: ٢٢٣٤٧٧٨
– هاتف ادلب: ٢٣٨٨٣٣
– هاتف حماة: ٥٢٣٢٩٥
– هاتف طرطوس: ٣٢٤١٤٥

مسابقة الشطرنج

فكّر كيف يموت الملك الأسود بالنقلة الثالثة.

إعداد الحكم الدولي: ياسين خليل المكتف

الهواتف الضرورية

الاسعاف ١١٠
شرطة النجدة ١١٢
الاطفاء ١١٣ أو /٢١٣١٨٨٨– ٢١٢٩١١٣ –٢١٣٩٦١٧ –٢١٣٩٦١٩ –٢١٣٩٦٢٠– ٢١٣٩٦٢١/
طوارىء المياه ١١٤
شرطة المرور ١١٥
الشرطة العسكرية ١١٦
طوارىء الكهرباء ١١٧
الاسعاف العسكري ١١٨
شكاوى التموين – دمشق ١١٩
شكاوى التموين – ريف دمشق ١٢٠– ٩٧٤٢
الاستعلام الصوتي لوزارة الداخلية ١٠٥
مواضع التسجيل للمكالمات القطرية ١٤١.
مواضع التسجيل للمكالمات الدولية ١٤٣
مواضع التسجيل للبرقيات المهتوفة ١٤٦
للاستعلام عن الارقام الهاتفية «اذا لم يرد الرقم المطلوب في الدليل» ١٤٧
الساعة الناطقة ١٥١
مؤسسة نقل الدم ٦٦١٥٩٤٥
مشفى المواساة ٢١٣٣٠٠٠ –٣–٢ –١
مشفى دمشق ٢٢١٦٠٠٠ –٣–٢.١
الهلال الاحمر ٤٤٢١٦٠١
حركة المطار ٥٤٤٥٩٨٠.١.٢.٣
طوارىء كهرباء المزة ٦٦١١٢٨٣
طوارىء المؤسسة العامة لمياه الشرب ١١٤
طوارىء المزرعة ٤٤٢٤٧٩٩
طوارىء برزه ٥١١٨٤٩٧
طوارىء المزة ٦٦٢٣٩٦٦
خدمات طوارىء الصرف الصحي في محافظة دمشق ١٦٤
أرقام الهواتف الثابتة لمطار دمشق الدولي
استعلامات حركة مطار دمشق الدولي ٥٤٠٠٩٨٠ – ٥٤٠٠٩٨١ – ٥٤٠٠٩٨٢ – ٥٤٠٠٩٨٣
أرقام مقسم مطار دمشق الدولي ٥٤٠٠٩٨٤ – ٥٤٠٠٩٨٥ – ٥٤٠٠٩٨٦ – ٥٤٠٠٩٨٧ – ٥٤٠٠٩٨٨ – ٥٤٠٠٩٨٩
المؤسسة العامة للخطوط الحديدية السورية ١٣٦

إعلان

على السادة المستثمرين الملغى تخصصهم في المدينة الصناعية بحسياء بموجب قرارات مجلس إدارة المدينة الصناعية بحسياء رقم (٢٧– ٢٨) تاريخ ٢٠١٦/٥/٢٩ بجلسته رقم /١/ والقرار /٣٢/ تاريخ ٢٠١٦/٧/٤ بالجلسة رقم /٢/ تاريخ ٢٠١٦/٦/٢٢ والقرار رقم (٦٤) تاريخ ٢٠١٦/١١/٧ بجلسته رقم (٤) تاريخ ٢٠١٦/١٠/٢٦ مراجعة إدارة المدينة الصناعية بحسياء لتقديم طلب لإعادة التخصص من قبل صاحب المقسم أو من ينوب عنه قانونيا (أصولا) وتسديد مبلغ ٢,٥٪ من قيمة المقسم سلفة والالتزام بقرار اللجنة الفنية بخصوص سعر التكلفة وذلك قبل تاريخ ٢٠١٧/٣/٣١ لتسوية أوضاعهم.

ملاحظة: لاتقبل تسوية أي مستثمر بعد تاريخ ٢٠١٧/٣/٣١

المدير العام

إعلان

تعلن الهيئة العامة للثروة السمكية عن صدور أسماء الناجحين بالامتحان التحريري للمسابقة والاختبار العلمي المعلن عنها لتعيين عمال من الفئتين الثانية والرابعة.

– تجري المقابلة الشفهية للناجحين من الفئة الثانية (معاهد) بتمام الساعة الثامنة والنصف من صباح يوم الأحد الموافق لـ ٢٠١٦/١٢/٤ في مقر الإدارة العامة للهيئة في جبلة.

– على المتقدمين مراجعة مبنى الإدارة العامة للهيئة في جبلة وفروعها في المحافظات للاطلاع على أسماء الناجحين.

المدير العام

إنذار

صاحب العمل: محمد سليم الرواس بصفته رئيس مجلس المديرين بشركة الرواس المحدودة المسؤلية

إلى العمال:

١– نبيل ممدوح الناجي
٢– فتون موفق القدسي
٣– فاطمة مصطفى رحيمة
٤– حسام عثمان صادق
٥– أدهم محمد عز الدين
٦– بسام عادل شيخية
٧– أحمد عبد الرحيم حيدر
٨– مأمون أحمد أحمد
٩– طه ابراهيم عبد المجيد

حيث إنكم قمت بترك العمل بشركة الرواس للأجهزة المنزلية بتواريخ متفرقة تم ذكرها بإنذار الكاتب بالعدل دون مبرر قانوني لذا نطلب إليكم العودة للعمل خلال ثلاثة أيام من تاريخ النشر وإلا سنضطر آسفين لاتخاذ الإجراءات القانونية.

اعلان بيع بالمزاد العلني للمقسم /٩٩/ الشقة /٤/ ط٦

من العقار /٥٣٨/ دسرخو جمعية التعاون للسكن والاصطياف للمرة الاولى

رقم الملف :/ ٤٥٧/ إنابة لعام /٢٠١٦/

طالب التنفيذ : طلال وصيف اليوسف وكيله المحامي محمود عزو

المنفذ عليه : أكرم ديب طراف – موطنه المختار للتبليغ جديدة عرطوز شارع صلاح الدين عقار (٤/٣٥٩٨) مقر شركة وقاف وطراف التضامنية – مهنته : شريك متضامن في شركة وقاف وطراف التضامنية .

ان مدير التنفيذ المدني باللاذقية استنادا الى قرار رئاسة التنفيذ باللاذقية الصادر بتاريخ ٢٠١٦/١٠/٢٤ وبناء على طلب مباشر الإجراءات التنفيذية بحق مايلي :

١- يطرح للبيع بالمزاد العلني للمرة الأولى العقار الموصوف أدناه .
٢- تحديد الساعة الرابعة عشر من يوم الأربعاء الواقع في ٢٠١٦/١٢/١٤ موعداً للبيع في مقر دائرة التنفيذ المدني باللاذقية .
٣- على راغب الشراء الحضور في الموعد المحدد مصحوباً معه (٥٠%) من القيمة المقدرة علماً ان رسم الدلالة وطابع الإحالة على الشاري .
٤- يبدأ المزاد بالقيمة المقدرة .
٥- لمزيد من الإيضاح مراجعة دائرة التنفيذ المدني باللاذقية خلال أوقات الدوام الرسمي :

أوصاف العقار	القيمة المقدرة (ل.س)
عبارة عن دار سكن في الطابق الاخير يقع في حي المشروع العاشر شارع صفر له واجهتين مؤلف من صالون وثلاث غرف وموزع ومطبخ مفتوح على الصالون وحمام ومرحاض وسقيفة وشرفتين مبلط غرانيت مليس ومطروش مزود بديكورات من الدهان مزود بالماء والكهرباء مساحته (١١٩) م٢ مشغول من المنفذ ضده أكرم ديب طراف .	٢٣,٨٠٠٠٠٠/ ل.س فقط ثلاثة وعشرون مليونا وثمانمائة الف ليرة سورية فقط

مدير التنفيذ المدني في اللاذقية

١٠٨٨١٩

حل شركة

استناداً الى أحكام قانون الشركات الصادر بالمرسوم التشريعي رقم ٢٩ لعام ٢٠١١ المادة /٢١/ تم حل الشركة وتصفيتها رضائياً وتوزيع رأسمالها بين الشركاء لشركة المتحدة للبياضات والمفروشات المحدودة المسؤولية والمسجلة بالسجل التجاري بدمشق برقم ١٧٦١٧ تاريخ ٢٠١٦/١٠/١٨ وذلك بموجب قرار وزارة التجارة الداخلية وحماية المستهلك رقم ٢٤٨٤ تاريخ ٢٠١٦/١١/١٦ وتكليف السيد أكرم العمر لمتابعة إجراءات حل الشركة وتصفيتها ومراجعة كافة الدوائر الرسمية والتوقيع على جميع المعاملات والوثائق.

مدير التجارة الداخلية وحماية المستهلك بدمشق

إخطار بالصحف بالملف التنفيذي

بحماة برقم ٢٠١٦/٣٢٨١

طالب التنفيذ: فاطمة بنت بسام الخطيب

المنفذ ضده: محمد قاسم سلطان

الموضوع: نظراً لجهالة عنوان المنفذ ضده

فقد تقرر إخطارك بإحدى الصحف واسعة الانتشار وعلى لوحة إعلانات دائرة التنفيذ ببيع أسهمك من العقار رقم (٣٣٢٢) من المنطقة العقارية الخامسة بحماة وذلك لتنفيذ الحكم الشرعي رقم ١٢٧/١٤ تاريخ ٢٠٠٦/٣/٦ وذلك خلال المدة القانونية التي تلي تاريخ النشر وإلا اتخذت بحقك الإجراءات القانونية

مدير التنفيذ بحماة

٩٤٠٥٨

إخطار بالصحف

صادرة عن محكمة الصلح المدنية الرابعة بحماة

القاضي السيدة: منى مصطفى ديب

المساعد السيد: فؤاد جمول

المدعي طالب التبليغ: فيصل عبد الكريم طربين ورفقاه

المدعى عليه المطلوب تبليغه: سليم عبد الكريم طربين– مجهول الإقامة

الدعوى: أجر مثل الشقة السكنية رقم ٦/٢ من العقار ٦٣٧٥ أولى بحماة

– نظراً لجهالة عنوانك تقرر لدى محكمة الصلح المدنية الرابعة بحماة بالدعوى أساس ٣٧١ لعام ٢٠١٦ إخطارك بالصحف ولصقاً على لوحة إعلانات المحكمة لحضور جلسة يوم الثلاثاء ٢٠١٦/١٢/٢٠ الساعة العاشرة زوالية

– وإن لم تحضر أو ترسل وكيلاً قانونياً عنك ستجري بحقك المعاملة القانونية.

القاضي

٩٤٠٥٦

تبليغ بواسطة إحدى الصحف بالعاصمة

المدعي: هيفاء عبد الحميد شعبان وكيلها المحامي فادي سلمان

المطلوب تبليغه: محمد جميل زكريا

نوع الدعوى: تثبيت بيع سيارة رقم (٦٥٨٦٨٩) دمشق

نظراً لجهالة عنوانك وبناء على شرح مختار قرية الرابية بأنك انتقلت الى جهة مجهولة وبناء على طلب الجهة المدعية تبليغك بواسطة صحف العاصمة تقرر تبليغك بواسطة إحدى صحف العاصمة بموعد جلسة المحاكمة لدى محكمة البداية المدنية بالقرداحة الساعة العاشرة صباحاً من يوم الاثنين ٢٠١٦/١٢/١٢ وإذا لم تحضر أو ترسل وكيلاً عنك سيصدر الحكم بحقك بمثابة الوجاهي.

قاضي البداية المدنية بالقرداحة

١٠٨٨١٥

أمين فرع حلب للحزب يلتقي الإعلاميين:
إعادة بناء جسور الثقة بين المواطن وأجهزة الدولة

حلب–معن الغادري:

التقى الرفيق أمين فرع حلب للحزب أحمد صالح إبراهيم الزملاء الإعلاميين في المحافظة.

وأكد الرفيق أمين الفرع أهمية تحقيق المصالحة الوطنية بحلب ومضاعفة العمل وتكثيف الجهود بغية عودة الأمن والأمان إلى المدينة وخروج المجموعات الإرهابية المسلحة من الأحياء التي تسيطر عليها في شرق المدينة، ولفت إلى ضرورة تسليط الضوء على مرسوم العفو الصادر عن السيد الرئيس بشار الأسد، والذي أعفى بموجبه كل من حمل السلاح بوجه الدولة السورية، وشرح أبعاد ومزايا هذا المرسوم ومدى استفادة كل من تورّط وعاد إلى حضن الوطن من هذه المكرمة.

وأوضح الرفيق إبراهيم أهمية إقامة ندوات ومحاضرات وملتقيات إعلامية تؤكد على أهمية المصالحات الوطنية وما يعانيه أهلنا في الأحياء الشرقية من ترهيب وقتل ودمار من قبل العصابات الإرهابية، وأن الجيش العربي السوري سيستجيب لنداءاتهم وسيخلصهم من التنظيمات الإرهابية التكفيرية، وبيّن أن الدولة السورية لن تتخلى عن أبنائها وستبقى دائماً الحاضن والملاذ الآمن لكل مواطنيها وستواصل محاربتها للإرهاب وداعميه حتى تطهير كامل تراب سورية من الإرهابيين، منوّهاً بالدور الكبير الذي يلعبه الإعلام في التعريف بفوائد المصالحة وإعادة بناء جسور الثقة بين المواطنين في أحياء حلب الشرقية وأجهزة الدولة كاملة.

حضر اللقاء الدكتور عبد القادر دملخي عضو قيادة الفرع وعماد غضبان نائب رئيس المكتب التنفيذي لمجلس المحافظة.

يذكر أنه تم تخصيص الرقم /٢٢٢٤٩٩٩/ للمصالحة الوطنية للتواصل لمن أراد من الأهالي لتسوية وضعه في الأحياء الشرقية.

بوتين يوعز بإتمام بناء قاعدة "فوستوتشني" الفضائية

أصدر الرئيس الروسي فلاديمير بوتين تعليماته للمسؤولين عن بناء قاعدة فوستوتشني الفضائية بإتمام المرحلة الثانية من البناء.

وخلال الاجتماع الذي عقد لمناقشة تطوير "روسكوسموس" حتى عام ٢٠٣٠، علّق بوتين على سير مشروع القاعدة الفضائية بالقول: "اليوم أرجو أن يتمّ إبلاغي بسير العمل، وبما تمّ إنجازه خلال الأشهر الستة الفائتة، وكيف يتمّ تنفيذ الجدول الزمني المخطط مسبقاً"، وأضاف: "اليوم سنحدد مواعيد إطلاق رحلات الفضاء المأهولة من القاعدة الفضائية فوستوتشني، وبشكل عام سنتحدّث عن تطوّر سير العمل على إنجاز البنى التحتية للقاعدة".

كما دعا بوتين إلى العمل بهمة ونشاط لإتمام المرحلة الثانية من بناء القاعدة، وتنظيم العمل على بناء منصة الإطلاق المخصصة لإطلاق الصواريخ الفضائية الثقيلة "أنغار"، وبناء الوحدات المخصصة لتدريب وتأهيل رواد الفضاء.

وفي معرض حديثه عن آفاق الصناعة الفضائية، شدد بوتين على ضرورة الحفاظ على مكانة روسيا في صناعة الفضاء العالمية وتعزيزها حيث قال: "يجب تحقيق إنجازات خارقة في مجال اكتشاف الفضاء، كما يتوجّب علينا أن نقدّم للسوق العالمية التكنولوجيا والخدمات المبتكرة في هذا المجال". وإن المبادئ الأساسية لإيجاد الحلول لتلك المهام يجب أن تكون، وفقاً له، حاضرة في استراتيجية المؤسسات الحكومية.

وشدد الرئيس الروسي على أن من الضروري زيادة حجم المنتجات والخدمات التي يمكن أن تقدّمها روسيا للمستهلكين في مجال الفضاء، وعلى "روسكوسموس" أن تشارك بشكل فعال في تلك المشاريع التجارية، وأن تزيد من منتجاتها التكنولوجية لتصل بديناميكية إلى الأسواق العالمية.

كما أشار بوتين إلى أهمية زيادة عدد الأقمار الصناعية في المدارات وتحسين نوعيتها وموثوقيتها، وأن على "روسكوسموس" الاهتمام بتطوير المركبات الفضائية المتطوّرة.

وكالات

45 قتيلاً وجريحاً باشتباكات قبلية في سبها الليبية

ارتفعت حصيلة ضحايا الاشتباكات التي تشهدها مدينة سبها الليبية، بين قبيلتي أولاد سليمان والقذافة، إلى ١٤ قتيلاً، وأسفرت الاشتباكات، التي بدأت الجمعة في حي المنشية بمدينة سبها عقب إطلاق الرصاص على أحد المحلات التجارية بالمنطقة، أيضاً عن إصابة ٣٠ شخصاً.

وأعلنت قبيلة أولاد سليمان أن سبب المواجهات يعود إلى تحرّش أحد الأشخاص من قبيلة القذافة بطالبات إحدى المدارس من قبيلتهم، بينما اتهمت قبيلة القذافة طرفاً ثالثاً بإشعال الفتنة في المدينة، دون ذكر هويته، وربطت الاشتباكات بما يحصل في العاصمة طرابلس من محاولة جهة معينة للسيطرة على الدولة.

وكانت صحيفة "بوابة إفريقيا الشمالية" قد ذكرت أن مركز سبها الطبي أعلن حالة الطوارئ وطالب كافة العناصر الطبية بالالتحاق بأعمالها، وقال المتحدّث باسم مركز سبها الطبي، أسامة الوافي، في وقت سابق، إن المركز استقبل ١٢ جثة وأكثر من ٤٠ جريحاً، منذ اندلاع الاشتباكات، وأضاف: "إن المركز يعاني نقصاً حاداً في الأدوية والعناصر الطبية".

وفي إطار مساعي التهدئة بين قبيلتي القذافة وأولاد سليمان لإنهاء أعمال الاقتتال بينهما، زار وفد ضم عدداً من عمداء وأعيان المنطقة الجنوبية مدينة سبها والتقى أعيان ومشايخ قبيلة أولاد سليمان، وشدد الوفد، خلال زيارته، وفقاً لصحيفة "بوابة الوسط"، على ضرورة وقف إطلاق النار لتمكين لجنة المصالحة من العمل في سبيل التهدئة بين القبيلتين، فيما رحبت قبيلة أولاد سليمان بالوفد، وأكدت سعيها إلى التهدئة.

ومن المقرر أن يلتقي الوفد ممثلي قبيلة القذافة، ضمن مساعي التهدئة، وذلك حسبما أكد أحد أعضاء الوفد للصحيفة.

وقد ناشدت حكومة الوفاق الوطني الليبية أعيان وشيوخ قبائل جنوب البلاد بالتحرّك سريعاً لوقف الاشتباكات الدائرة في سبها، وقالت، في بيان أصدرته، إنها تتابع بأسف وقلق كبيرين الاشتباكات الدائرة في سبها بين "الأخوة" والتي خلفت عدداً من القتلى والجرحى.

يذكر أن المدينة كانت قد شهدت طيلة السنوات التي أعقبت عدوان الناتو عام ٢٠١١ اشتباكات من هذا النوع على خلفيات سياسية.

"تحالف بني سعود" يخرق "هدنته" وغارات عنيفة على اليمن / تتمة

من جانبه، اتهم محمد البخيتي عضو المجلس السياسي لجماعة "أنصار الله" التحالف بالسعي إلى التنصل من اتفاق وقف الحرب الذي أُبرم في مسقط، وقال: اعتدنا من السعودية أن تستخدم تكتيك إعلان الهدنة لتقوم بخرقها وتحميلنا المسؤولية من أجل تبرير استمرار الحرب كلما زادت الضغوط الدولية عليها، مشيراً إلى أن الإعلان عنها لم يتم إلا قبل ساعات من بدء سريانها، وهو أمر يكشف عدم الصدقية في زعم أن الهدف هو إدخال المساعدات الإنسانية إلى اليمن.

أوروبا تتهيأ لعودة "أشبال الخلافة" وسط رعب أمني وإيديولوجي / تتمة

عودتهم إلى أوروبا، ففي مطلع الشهر الجاري أكد رئيس الوزراء الفرنسي مانويل فالس أن عودة الإرهابيين من العراق وسورية يجب أن تكون "الشغل الشاغل" أمنياً "طوال السنوات الخمس وحتى العشر المقبلة".

من جانبه، قال المدعي العام البلجيكي فريديريك فان لوف: "سبق أن اتصل أشخاص بالسفارات ليتمكّنوا من العودة، أغلبهم نساء وأطفال"، مشدداً على الحاجة إلى آليات مناسبة للتعامل مع عودة القاصرين "الذين تربّوا على العنف".

وتخشى أجهزة مكافحة الإرهاب أن يصبح هؤلاء الأطفال، سواء جنّدوا بالقوة أو بإيعاز، "قنابل موقوتة حقيقية"، بحسب قول المدعي الفرنسي فرنسوا مولانس.

وكذلك قالت الاستخبارات الفرنسية، في مذكرة صدرت أخيراً، "منذ أشهر عدّة يكثّف تنظيم "داعش" جهوده لتجنيد "أطفال مقاتلين"، وأضافت: إنه من خلال عرض من يسميهم "أشبال الخلافة" يسعى التنظيم إلى إظهار قدرته على "استقبال وتدريب مقاتليه أيديولوجياً وعسكرياً"، وكذلك "توجيه رسالة إلى الدول الغربية لإثبات "ديمومته".

وبين مئات الأطفال الذين يكبرون في معسكرات التدريب تمّ التعرف إلى شقيق أصغر لأحد منسقي هجمات تشرين الثاني ٢٠١٥ في باريس، كما رصد فتى آخر في الـ١٢ من العمر، وهو قريب إرهابي قتل سبعة أشخاص في جنوب غرب فرنسا في ٢٠١٢، لم يبد أي تأثّر على وجهه في فيديو أقدم فيه على قتل رهينة.

واعتبر مركز كويليام للأبحاث، المتخصص في الحد من التطرّف أن "المسألة لا تتعلق بجيش أو بأداة دعاية فحسب بل بخلق جيل جديد بالكامل"، فيما أكد الكاهن باتريك ديبوا، الذي استمع إلى شهادات أطفال جنّدوا قسراً في صفوف التنظيم، أن "مخيمات تدريب داعش هي بمثابة ماكينات لطحن الأطفال لينسوا من أين أتوا"، وبالتالي "ليشعروا بالتقارب مع الجلادين ويستعدوا للقتال من أجلهم في الحياة والممات".

كما وصف في كتابه "مصنع الإرهابيين" الحياة اليومية المفرطة العنف لجوتيار وشوان وديار، الذين تبلغ أعمارهم على التوالي ٩ و١٤ و١٥ عاماً، وقال: "اجبروا على النهوض باكراً جداً وتلقي تدريبات على الصمود تحت الضرب، ثم أخرى متخّصصة: كلاشنيكوف، قناصة، زرع عبوات، انتحاري"، وأضاف: إن كلاً من المقاتلين الصغار "يحصل على حزام ناسف على مقاسه وبندقية كلاشنيكوف وقنابل يدوية".

كما نقل الكاهن أن ديار أكد له "لم نشعر بشيء. شعرنا أننا كنا داعش"، مضيفاً: إن الأطفال أجبروا على تناول المخدرات التي كانت بمثابة "سماد كيميائي كي يترسّخ ما زرع فيهم".

وتقدّر أجهزة الاستخبارات حتى الآن بنحو ٤٠٠ عدد الأطفال لوالدين فرنسيين أو انطلقوا من فرنسا في سورية والعراق، بينهم ١٩ على الأقل تمّ التأكد أنهم "مقاتلون"، وقتل على الأقل ثلاثة منهم في المعارك، وأشار جهاز يوروبول لتنسيق أنشطة أجهزة الشرطة في الاتحاد الأوروبي أن نحو ٧٠ قاصراً هولندياً، موجودين حالياً في العراق وسورية، ولدوا هناك.

وكالات

المظاهرات تتواصل لليوم السابع في شرق حلب / تتمة

إلى ذلك أفاد المتحدث باسم وزارة الدفاع الروسية اللواء إيغور كوناشينكوف في تصريح له أمس أن الإرهابيين أطلقوا النار على المدنيين الذين خرجوا للمشاركة في مظاهرة ضدهم في حي الحيدرية بمدينة حلب ما أدى إلى استشهاد ١٧ شخصاً بينهم أطفال إضافة إلى إصابة أكثر من ٤٠ آخرين بجروح، وأشار إلى أن الإرهابيين اختطفوا نحو ١٠ رجال ونقلوهم إلى مكان مجهول حيث قاموا بقتلهم لاحقاً، لافتاً إلى أن حي الكلاسة شهد مظاهرة ضد الإرهابيين شارك فيها نحو ٣٠٠ شخص في محاولة من الأهالي للفرار من قبضة الإرهابيين عن طريق معبر بستان القصر إلا أن الإرهابيين قاموا بتفريق المظاهرة عبر إطلاق نيران الرشاشات الثقيلة وزرع الألغام في الطرق المؤدية إلى المعبر إضافة إلى نشر قناصين في منازل متاخمة، وأشار إلى تظاهر نحو ٢٠٠ شخص في حي الصاخور حيث حاولوا اختراق الحصار والوصول إلى المناطق الآمنة.

وأكد مدنيون نجحوا في الخروج من الأحياء الشرقية في فترة المهلتين الإنسانيتين اللتين حددتهما القيادة العامة للجيش والقوات المسلحة بالتعاون مع الجانب الروسي خلال الأسابيع الأخيرة أن الإرهابيين يشنون حملات قمع بشكل يومي تقريباً وينفذون إعدامات ميدانية بحق المدنيين وبحق المسلحين الذين قرروا إلقاء السلاح.

ميدانياً، وسعت وحدات من الجيش نطاق سيطرتها في بلدة خان الشيح بعد أن قضت على آخر تجمعات الإرهابيين في عدد من كتل الأبنية بالبلدة. كما نفذت وحدات الجيش العاملة رمايات نارية ضد مواقع وتحركات التنظيمات الإرهابية في مزارع دروشا ما أسفر عن القضاء على عدد من الإرهابيين.

وفي ريف حمص وجهت وحدات من الجيش ضربات مكثفة على أماكن انتشار تنظيمي جبهة النصرة وداعش، وأسفرت الضربات عن إيقاع أفراد مجموعتين إرهابيتين بين قتيل ومصاب وتدمير عتادهم الحربي في مزارع البايكة غرب قرية أم شرشوح وفي قرية الوعرة بمنطقة تلبيسة شمال مدينة حمص بنحو ١٣ كم.

إلى ذلك تأكد مقتل ٦ إرهابيين خلال عملية نوعية للجيش على مقر لتنظيم جبهة النصرة في قرية عز الدين بأقصى الريف الشمالي، والإرهابيين القتلى هم وليد الناصر ومحمد خليف أبو جمال ومحمد بعلباوي وأحمد عز الدين وسعد عزرون وحافظ زغيب.

وفي الريف الشرقي خاضت وحدة من الجيش اشتباكات عنيفة مع إرهابيين من تنظيم داعش هاجموا قرية أم جامع من اتجاه جنوب قرية هبرة شرقية، وانتهت الاشتباكات بإحباط الهجوم وإيقاع العديد من الإرهابيين قتلى ومصابين.

في الأثناء وجهت وحدات من الجيش ضربات مباشرة لتجمعات ومحاور تحرك إرهابيي جبهة النصرة في بداما بريف إدلب الجنوبي وحدادة في ريف اللاذقية الشمالي الشرقي، وأدت الضربات إلى القضاء على عدد من إرهابيي التنظيم التكفيري وتدمير إحدى آلياتهم.

وفي درعا وريفها نفذت وحدة من الجيش ضربات محكمة على مجموعة إرهابية من تنظيم جبهة النصرة على اتجاه صوامع الحبوب في بلدة اليادودة بالريف الغربي ما أسفر عن القضاء على معظم أفراد المجموعة وتدمير أسلحة كانت بحوزتهم.

إلى ذلك فجرت وحدة من الجيش في كمين محكم عبوة ناسفة بمجموعة إرهابية كانت تتحرك من قرية ساكرة في منطقة براق بالريف الشمالي الشرقي باتجاه البادية الشرقية ما أدى إلى مقتل ١٢ إرهابياً وإصابة آخرين وتدمير ما بحوزتهم من أسلحة وعتاد حربي.

وفي ريف القنيطرة وجهت مدفعية الجيش ضربات ثقيلة على مواقع إرهابيي جبهة النصرة وتحركاتهم في كروم الكشة جنوب قرية حضر أسفرت عن سقوط ١٠ قتلى على الأقل بين صفوفهم. وفي وقت سابق اشتبكت وحدة من الجيش مع مجموعات إرهابية تابعة لتنظيم جبهة النصرة كانت تتحرك في أحراج قرية طرنجة ومحيط تل الحمرية وتحاول التسلل إلى النقاط العسكرية في ظهرة الكسار وكروم الكشة جنوب بلدة حضر وانتهت الاشتباكات بمقتل العديد من الإرهابيين وتدمير كمية من الأسلحة والذخيرة لهم.

وفي ريف حماة وجهت وحدة من الجيش ضربة محكمة على تجمع لإرهابيي جيش العزة في محور الزلاقيات بالريف الشمالي ما أسفر عن مقتل ٣ إرهابيين وهم حيان إبراهيم السجناوي ومحمد نور الدين السجناوي وصطوف خالد الحمروش وتدمير عتادهم الحربي، ونفذت وحدة أخرى رمايات مركزة على أوكار ومواقع انتشار لإرهابيي جيش العزة في مدينة كفرزيتا شمال مدينة حماة بنحو ٣٥ كم ما أدى إلى مقتل الإرهابي محمد غسان الأعرج وإصابة آخرين.

وفي إطار الاعتداءات المتواصلة على الأحياء السكنية ارتقى شهيدان وأصيب ٧ أشخاص آخرين بجروح نتيجة قذائف صاروخية أطلقتها التنظيمات الإرهابية على حلب، وذكر مصدر في قيادة شرطة محافظة حلب أن إرهابيين استهدفوا بعد ظهر أمس بعدد من القذائف الصاروخية حيي الأعظمية وسيف الدولة السكنيين أدت إلى استشهاد شخصين بينهم امرأة وإصابة ٧ بجروح وأضرار مادية في الممتلكات العامة والخاصة للأهالي.

وفي ريف حماة، استشهدت امرأة وأصيب عدد من الاشخاص ولحقت أضرار مادية في الممتلكات العامة والخاصة للأهالي جراء استهداف إرهابيي "جيش الفتح"، المرتبط بنظامي آل سعود وأردوغان الإخواني، بالقذائف الصاروخية وبصواريخ تطلق عليها اسم "الفيل" الأحياء السكنية في مدينة محردة.

وفي دمشق ذكر مصدر في قيادة شرطة المحافظة أن إرهابيي جيش الإسلام المنتشرين في الغوطة الشرقية أطلقوا ٤ قذائف هاون على حي القيمرية السكني في دمشق القديمة، وبين أن الاعتداء الإرهابي تسبب بإصابة ٤ أشخاص بجروح تم إسعافهم إلى مشافي دمشق وإلحاق أضرار مادية في الممتلكات العامة والخاصة للأهالي.

سياسياً، أكد مصدر في الممثلية الروسية الدائمة لدى مكتب الأمم المتحدة في جنيف أن سورية وروسيا تبذلان قصارى جهدهما بغية تطبيق الخطة الإنسانية الأممية في حلب بينما ما يسمى "المعارضة" هي من تحول دون تحقيق ذلك، وقال المصدر إن روسيا كانت ولا تزال تبذل كل ما بوسعها من أجل تطبيق الخطة الأممية بشأن تقديم المساعدات الإنسانية إلى سكان المناطق الشرقية من حلب، مضيفاً إن موسكو ودمشق تحاولان تهيئة الظروف الملائمة لإجراء عمليات إنسانية بينما تخرب ما تسمى "المعارضة" بما فيها الهيئات السياسية والفصائل المسلحة على حد سواء منهجياً الجهود الأممية المبذولة في هذا المجال.

وتأتي تصريحات المصدر الروسي رداً على ادعاءات مستشار الأمم المتحدة للشؤون الإنسانية يان إيغلاند التي زعم فيها أن الحكومة السورية تعيق إيصال المساعدات الإنسانية إلى حلب.

ودعا المصدر الروسي إيغلاند وغيره من المسؤولين الأمميين إلى الكشف بوضوح عن أسماء الذين يعيقون تنفيذ العمليات الإنسانية.

وأعلن مصدر صناعي عسكري روسي أنه تم تجهيز عدد كبير من مقاتلات "سوخوي ٣٣" الموجودة على متن حاملة الطائرات "الأميرال كوزنيتسوف" بجهاز الحاسوب الخاص المعروف باسم غيفيست، مشيراً إلى أن الجهاز المذكور يتيح استخدام القنابل غير الموجّهة في ضرب الأهداف بدقة عالية، كما لو كانت قنابل موجّهة.

إلى ذلك تهاوت مزاعم المتحدث باسم وزارة الخارجية الأمريكية جون كيربي حول القصف الروسي المزعوم لمشاف في سورية بعد اعتراف المدير الإعلامي لما يسمى "الجمعية الطبية السورية الأمريكية" في تركيا محمد كتوب بأنها لا تستند إلى مصدر موثوق بل إلى شهود ومتطوعين يعملون لدى الجمعية.

وفي مقابلة مع وكالة سبوتنيك أكد كتوب أن مركز ما يسمى "الجمعية الطبية الأمريكية السورية" في تركيا هو من قدم المعلومات بشأن القصف المزعوم للمشافي في سورية إلى وزارة الخارجية الأمريكية وأنه ليس لديه أي معلومات رسمية حول الجهة التي دمرت المشافي التي تحدث عنها كيربي الذي وجه أصابع الاتهام إلى روسيا بهذا الشأن مشيراً إلى أن جميع الأنباء والمعلومات التي يحصل عليها المركز تستند إلى شهادات لأشخاص مجهولي الهوية أو متطوعين يعملون لديه.

استمرار المظاهرات المطالبة / تتمة

وهي متهمة أيضاً بالتدخل في شؤون الدولة بما في ذلك بشأن تعيين مسؤولين كبار.

وأصدرت الرئيسة عدة اعتذارات علنية، لتهدئة غضب الكوريين، وأجرت تعديلات في كبرى المناصب ووافقت على التخلي عن بعض سلطاتها التنفيذية الواسعة. لكن الدعوات الشعبية لاستقالتها تواصلت بلا كلل.

في هذه الأثناء تجنب قادة المعارضة الدعوات المباشرة إلى استقالة بارك وسعوا إلى انتزاع مزيد من التنازلات ونقل سلطات إلى الجهاز التشريعي.

وكالات

معظم متزعمي "داعش" في تلعفر أتراك / تتمة

الأمنية لحملة عسكرية واسعة النطاق لطرد عناصر التنظيم الإرهابي من المناطق التي يسيطر عليها في القضاء، مضيفاً: إن قوات الشرطة تصدّت لهجوم عناصر "داعش" الإرهابي على قضاء هيت بأربع سيارات مفخخة يقودها انتحاريون وأربعة انتحاريين آخرين يرتدون أحزمة ناسفة هاجموا مراكز أمنية ومبنى مديرية شرطة القضاء ونقاط تفتيش تابعة لقوات الجيش والشرطة المحلية.

كما فرضت القوات العراقية سيطرتها على أربع قرى في محافظة صلاح الدين، وتمكّنت من طرد عناصر التنظيم التكفيري باتجاه تكريت، والذين قاموا بتفجير الجسر الرئيسي الذي يربط تكريت بقضاء طوزخورماتو.

يأتي ذلك فيما قال جعفر الحسيني المتحدّث باسم كتائب حزب الله العراق: إن السيطرة على مطار تلعفر تعني السيطرة على آخر خطوط إمداد "داعش" بين تلعفر وسورية، وأشار إلى أن معظم قادة "داعش" غرب تلعفر من الأتراك، استناداً إلى عمليات الرصد لاتصالاتهم والأسرى لدى "داعش"، وأضاف: إن القائد العسكري لـ "داعش" على المحور الغربي في تلعفر تركي ومعظم الإرهابيين معه أتراك.

وأكد الحسيني أنه وبعد السيطرة على مركز عمليات جزيرة نينوى تبيّن للقوات العراقية المتقدّمة أن القائد العسكري للمحور الغربي عند تنظيم "داعش" هو تركي الجنسية ويدعى أبو إبراهيم، وقد جرح قبل أيام وترك المعركة قبل يومين منسحباً باتجاه مدينة تلعفر، وكان متواجداً بالقرب من مطار تلعفر يدير المعركة بشكل كامل.

وكان تنظيم "داعش" قد قام بإغلاق مقراته الرئيسة في مركز قضاء تلعفر غرب مدينة الموصل بعد ساعات من تحرير مطار تلعفر، وقال مصدر أمني عراقي: إن "داعش" بدأ منذ الصباح بإغلاق شامل لكل مقراته الرئيسة داخل مركز قضاء تلعفر، وخاصة الدواوين المركزية، ومنها ما يسمى "الحسبة" و"الجند".

وفي سياق متصل، صد جهاز مكافحة الإرهاب في العراق هجوماً انتحارياً على حي عدن شرق الموصل بـ٣ سيارات مفخخة، فيما أفاد مصدر أمني عراقي بوقوع اشتباكات عنيفة بين جهاز مكافحة الإرهاب وإرهابيي "داعش" في حي المحاربين شمال شرق مدينة الموصل.

وفي المواقف السياسية، أكد نائب وزير الخارجية الروسي ميخائيل بوغدانوف أن بلاده تقدّم كل الدعم للعراق لحماية سيادته ووحدة أراضيه، ولفت إلى أن الجيش العراقي والحشد الشعبي يؤديان دوراً حاسماً في الحرب على تنظيم داعش في البلاد.

وأضاف بوغدانوف أنه على الرغم من الدعم الذي يقدمه ما يسمى الائتلاف الدولي بقيادة الولايات المتحدة فإن الدور الحاسم في محاربة داعش يلعبه الجيش العراقي وقوات الحشد الشعبي، مشيراً إلى أنه في هذا الصدد تقدّم روسيا الدعم للسلطات العراقية في محاربة الإرهاب وفي الحفاظ على وحدة الأراضي العراقية عبر توريد السلاح والمعدات العسكرية للقوات المسلحة العراقية.

وكان رئيس الوزراء العراقي حيدر العبادي أعرب عن رغبة بلاده في توسيع آفاق العلاقة مع الولايات المتحدة، وفي اتصال هاتفي مع الرئيس الأميركي المنتخب دونالد ترامب عرض العبادي الانتصارات التي تحققها القوات العراقية في معركتها ضد "داعش" وأهمية توحيد كل الجهود ضد الإرهاب.

وكالات

٣٥٠ طفلاً فلسطينياً يقبعون في سجون الاحتلال / تتمة

وأفاد مصدر أمني بأن قوات الاحتلال منعت المزارع أحمد أمين نجاجرة (٦٠ عاماً) من شق طريق زراعية في أرضه الواقعة بمنطقة جبل باكوش بين قريتي نحالين والجبعة، وأضاف: إن قوات الاحتلال اقتادت صاحب الأرض ونجله محمد (٣٢ عاماً) إلى مجمع مستوطنة "غوش عتصيون" جنوب بيت لحم، واخضعتهما للتحقيق، قبل أن تطلق سراحهما، بعد تحذيرهما بعدم العودة مرة أخرى لشق طرق زراعية.

ورداً على قرار سلطات الاحتلال بوقف الآذان في مدينة القدس المحتلة، والذي يأتي في إطار التهويد المبرمج الذي ينفذه الكيان الصهيوني الغاصب على أرض فلسطين ملتقى الأديان والحضارات، رفعت كنائس في مدينة الناصرة الفلسطينية الآذان، كما رفع فلسطينيون في البلدة القديمة بالقدس الآذان، أيضاً، من أعلى أسطح المنازل احتجاجاً على القرار.

وخرجت تظاهرات عديدة في مدن الطيبة وكفر قاسم ورهط وبلدة كفر قنا في الجليل داخل الخط الأخضر بفلسطين، وهو الخط الفاصل بين الأراضي المحتلة عام ١٩٤٨ والأراضي المحتلة عام ١٩٦٧، ضد قانون منع الآذان الأخير، ورفع المتظاهرون لافتات تندد بهذا القانون الذي اعتبروه عنصرياً.

وفي خطوة أراد من خلالها تحدي القرار الإسرائيلي، بادر المنسّق العام للمؤتمر القومي الإسلامي، خالد السفياني، إلى رفع الآذان خلال مقابلة له مع الميادين، منوّهاً بالموقف الموّحد للفلسطينيين تجاه هذه القضية، ورأى أن القرار الإسرائيلي يصب في صميم العنصرية وتهويد القدس وعموم فلسطين، وبالتالي هي قضية مرتبطة بعمق الهوية لن تكون مواجهتها بسيطة وستساعد على اشتعال الانتفاضة الثالثة على نحوٍ متوهج أكثر، ودعا الأمة العربية، إسلامية ومسيحية، إلى أن تكون "سنداً حقيقياً لهويتنا وقضيتنا في فلسطين".

وكانت حكومة الاحتلال، وفي تصعيد لممارساتها الاستفزازية المنتهكة للقوانين الدولية والمعادية للسلام، أصدرت قراراً قبل أيام بمنع الآذان في المسجد الأقصى ومساجد القدس العربية المحتلة والأحياء العربية في الداخل الفلسطيني.

وكالات

الصحفيون السويديون آخر ضحايا "مقصلة أردوغان"/ تتمة

الأوروبي "قد يشكّل ضربة قاسية للتجارة مع أوروبا وللاستثمارات الأجنبية المباشرة التي مصدرها" أوروبا.

يذكر أن ٨٥ بالمئة من الاستثمارات الأجنبية المباشرة في تركيا مصدرها الغرب.

وكان ديفيد كاي، المقرّر الخاص للأمم المتحدة، رسم صورة قاتمة لحرية التعبير في تركيا، فيما أعلن الأمين العام لحلف شمال الأطلسي ينس ستولتنبرغ أن عدداً من الضباط الأتراك يعملون في الحلف طلبوا اللجوء في دول أعضاء يخدمون فيها، رافضاً أن يحدد عدد الضباط والدول المعنية.

والانشقاق الأبرز يعود إلى ثمانية جنود أتراك فروا إلى اليونان في ١٦ تموز بعد محاولة الانقلاب في تركيا، ورفضت اليونان طلبات لجوئهم نهاية أيلول، لكنهم استأنفوا القرار.

وذكرت وسائل إعلام ألمانية الخميس أن العديد من الضباط الأتراك في قاعدة للحلف الأطلسي في رامشتاين بغرب ألمانيا طلبوا أيضاً اللجوء في هذا البلد مع أسرهم.

وأوضح ستولتنبرغ أن كلاً من الدول الأعضاء التي تلقت طلبات لجوء الضباط "سيقيم ويقرّر" بنفسه في هذه المسألة، لافتاً إلى أن الحلف الأطلسي "ليس لديه تفويض لذلك، هذه ليست مسؤوليتنا ونخطئ إذا كنا سنبدأ بالتدخل في هذا النوع من المشاكل القانونية".

يأتي ذلك فيما أوقفت شرطة النظام التركي مراسلي تلفزيون سويديين في محافظة ديار بكر جنوب شرق تركيا، التي يتصاعد فيها التوتر بسبب إجراءات أردوغان القمعية بحق أهاليها، واكتفت وكالة أنباء دوغان المقرّبة من النظام التركي بالإشارة إلى أن توقيف الصحفيين السويديين ونقلهما بعد استجوابهما إلى قسم الأجانب في الشرطة، وهو المعني بعمليات الترحيل من الأراضي التركية، جاء بدعوى قيامهما بالتصوير قرب ما اسمتها بـ "منطقة عسكرية"، دون ذكر تفاصيل أخرى حول القضية.

وينفذ نظام أردوغان حملات عسكرية في المنطقة ذاتها منذ نكوثه باتفاق سلام وقعه مع حزب العمال الكردستاني في عام ٢٠١٢.

يذكر أن سلطات النظام التركي طردت في وقت سابق الشهر الجاري صحفياً فرنسياً بعد توقيفها له في غازي عنتاب للتغطية على دعمها تنظيما "داعش" و"النصرة"، واللذين حوّلا المدينة إلى معقل لهما.

وكالات

الأمن التونسي يعتقل ٧ أطفال بتهمة الانتماء لـ"داعش"

ألقى الأمن التونسي القبض على ٧ أطفال بتهمة الانتماء لتنظيم "داعش" في منطقة بتالة التابعة لإقليم القصرين، يخططون للتّسلّل إلى ليبيا والالتحاق بالقتال هناك، وأفادت صحيفة "الشروق" التونسية بأنّ هؤلاء العناصر تمّ استقطابهم من قبل كتيبة "جند الخلافة" التابعة لـ"داعش"، وقد تم تدريبهم على كيفيّة الذّبح ومراقبة الأمنيين.

وأشارت الصحيفة إلى أنّ عمليّة القبض على الأطفال بتهمة الانتماء لـ"داعش" ليست الأولى من نوعها، بل هناك عمليّات قبض على آخرين كان مهمّتهم إيصال المؤونة أو مبالغ ماليّة إلى كتيبة "جند الخلافة"، المتمركزة في جبال القصرين ومنطقة سيدي بوزيد.

ويتم استقطاب الأطفال في تونس من قبل تنظيم "داعش" للقيام بعمليّات فرديّة، خاصة الذين يعانون ظروفاً اجتماعية صعبة.

وكانت وزارة الداخلية في تونس أعلنت في ٣١ تشرين الأول أن وحدات الحرس الوطني تمكنّت خلال الأسبوع الماضي من إلقاء القبض على ٢٥ "عنصراً تكفيرياً" مطلوباً بتهمة الانتماء إلى تنظيم إرهابي.

هذا وكشفت نزيهة العبيدي، وزيرة المرأة والأسرة التونسية، استناداً إلى إحصائيات جديدة، أن الأسرة لم تعد الحضن الدافئ للطفولة لعدة أسباب اقتصادية واجتماعية وتربوية.

وجاءت تصريحات العبيدي لتؤكّد ما توصلت إليه أكثر من دراسة ميدانية حول أن "ظاهرة العنف ضد الأطفال تزايدت بشكل حاد" منذ ٢٠١١ نتيجة "الضغوطات الاقتصادية والاجتماعية" التي يشهدها المجتمع و"استفحال حالة من التشنّج العام".

ووفق دراسة أجرتها وزارة التنمية والتعاون الدولي، بالتعاون مع منظمة الأمم المتحدة للطفولة "اليونيسيف"، إن أكثر من ٩٠ بالمائة من أطفال تونس يتعرّضون لأشكال متعددة من العنف، منها العنف المعنوي والعنف الجسدي والعمل الإجباري والاستغلال الجنسي، على الرغم من وجود قوانين "تضمن حقوق الطفولة وتمنع ممارسة أي شكل من أشكال العنف ضدها".

ويرى الناشط في مجال حماية حقوق الطفل زهير الحمروني أن "ظاهرة العنف ضد الأطفال ليست بالجديدة عن المجتمع غير أنها شهدت خلال السنوات الخمس الماضية تحوّلاً نوعياً خطيراً من خلال استفحالها في مختلف الفئات، وأيضاً من خلال "نوعية العنف"، ملاحظاً أن "هناك أنواع جديدة من العنف ضد الأطفال انتشرت خلال السنوات الماضية منها العنف الجسدي داخل الأسرة وإجبار الآلاف من الأطفال على العمل".

وتحصي منظمة اليونيسيف عدد الأطفال الدين تمّ إجبارهم على الشغل بحوالي ١٦ ألف طفل تتراوح أعمارهم بين ١٠ و١٧ سنة.

ويعتبر الانقطاع المبكر عن الدراسة أحد أهم أسباب انتشار "العمل القسري" للأطفال، إذ ينقطع سنوياً أكثر من ١٠٠ ألف تلميذ في بلد كثيراً ماراهن عن التعليم لتحديث المجتمع.

ولا تتردد وزارة المرأة والأسرة والطفولة في الإقرار بأن "العنف ضد الأطفال أصبح ظاهرة متفشية في المجتمع وتستوجب "خطة وطنية تشارك فيها مختلف الجهات المعنية بالطفولة لتشخيصها ومعالجتها معالجة جذرية".

وتؤكد منظمة حماية الطفولة أن تزايد العنف ضد الأطفال قاد إلى بروز ظاهرة الانتحار، حيث سجلت المنظمة تزايد انتحار الأطفال.

وتبرز تقارير رسمية وغير رسمية أن محافظة تونس تتصدّر المرتبة الأولى من خلال تسجيل ٥٠٠ حالة عنف، تليها محافظة بن عروس الواقعة جنوب العاصمة بـ ٤٥٦ حالة، ثم محافظة بنزرت بـ ٤٠٢ حالة، كما وتبرز المؤشرات الرسمية تفشي "الاستغلال الجنسي للأطفال" حيث تعرّض أكثر من ٧٥٠ طفلاً للاستغلال.

من جهتها أطلقت وزارة المرأة ما قالت إنها " استراتيجية" لمعالجة مشاكل الطفولة المتراكمة نتيجة خمس سنوات من "الإهمال"، وذلك لمقاومة شتى أنواع العنف ضد الأطفال بما فيه الاستغلال الاقتصادي والاجتماعي.

وكالات

الانتخابات التي لم تنته بعد.. ديمقراطية وفق الطلب!

كانت نتيجة انتخابات الرئاسة في الولايات المتحدة الأمريكية مثالاً صارخاً على انحطاط الحياة السياسية في معقل الإمبريالية العالمي، حيث تم تسليط الضوء على مرشحي الحزبين الكبيرين، ابنة المؤسسة الحاكمة، هيلاري كلينتون، والملياردير المثير للجدل، دونالد ترامب، الذي واجه الكثير من المعترضين على ترشيحه ضمن كبار أعضاء الحزب الجمهوري، في حين تجاهلت معظم وسائل الإعلام المرشحين الآخرين الذين تجاوز عددهم الخمسة وعشرين.

ابتعد مرشحا الحزبين الكبيرين عن القضايا السياسية والاجتماعية والاقتصادية، وخاضا سلسلة من حملات التشهير المتبادلة التي بلغت حد تبادل الشتائم. وأسفر الاقتراع الذي نظم في الثامن من شهر تشرين الثاني عن فوز كلينتون في التصويت الشعبي، حيث تفوقت على منافسها الجمهوري بفارق تجاوز المليوني صوت. بالمقابل، تمكن ترامب من الفوز على مستوى الناخبين الكبار، حيث حصل على ٢٩٠ ناخب كبير من أصل ٥٣٨. ومن المفترض أن يتمّ عقد المرحلة الأخيرة من الانتخابات في التاسع عشر من شهر كانون أول القادم، حيث سيقوم الناخبون الكبار بالاقتراع على مستوى كل ولاية، وستتم عملية فرز الأصوات لاحقاً، بعد خمسة عشر يوماً من تاريخ الاقتراع، في مبنى مجلس ممثلي الشعب، الكونغرس، وإثر ذلك سيتم إعلان النتيجة الرسمية للانتخابات.

أشارت نتائج الاقتراع إلى وجود أزمة حقيقية في المجتمع الأمريكي، حيث لم تتجاوز نسبة المشاركين في الاقتراع الـ ٥٥ ٪، وكشفت عن تراجع قدرة الحزبين الكبيرين على حشد أنصارهما، حيث نالت المرشحة الديمقراطية أصواتاً تقل بمقدار ٦ ملايين صوت عما حققه الرئيس أوباما في انتخابات ٢٠١٢، كما تراجعت أصوات المرشح الجمهوري بمقدار مليون صوت مقارنة مع الانتخابات المذكورة، في حين يفترض أن عدد الناخبين ارتفع نتيجة بلوغ مجموعات جديدة من المواطنين السن القانونية التي تخولها المشاركة في الاقتراع.

وسرعان ما برزت أصوات أعربت عن عدم رضاها عن نتيجة الاقتراع، حيث شهدت مختلف الولايات الأمريكية حركة اعتراض عنيفة على نتائج الانتخابات أمام ترجيح فوز المرشح الذي نال العدد الأقل من الأصوات، واندلعت مظاهرات عديدة، بعضها كان بتحريض من بعض أفراد الطغمة المالية وفق رأي مساعد وزير الخزانة الأسبق، بول غريغروبرتز، الذي نشر عدة مقالات تتعلق بتحليل حركة الاحتجاج المناهضة لترامب، والتي نظمت مشروع عريضة تطالب المجمع الانتخابي بتعديل نتيجة الاقتراع لصالح كلينتون بوصفها الفائزة في الاقتراع الشعبي، وتمكنت المبادرة من جمع أكثر من أربعة ملايين صوت خلال اسبوع واحد.

وعلى الرغم من تتالي ردود الفعل، المرحبة أو المنددة بنتائج الاقتراع، إلا أن الجولة الحاسمة في انتخاب رئيس الولايات المتحدة ستجري في كانون الأول القادم، عندما يقوم الناخبون الكبار في كل ولاية بالاقتراع لانتخاب الرئيس الجديد.

يعتمد النظام الانتخابي في الولايات المتحدة مبدأ الاقتراع غير المباشر، حيث يقوم ناخبو كل ولاية بالتصويت للمرشح الذي يحظى بتأييدهم، وهم، في واقع الأمر، يصوتون لاختيار الناخبين الكبار الذين سيمثلون الولاية في انتخاب الرئيس. وتعتمد كل الولايات مبدأ أن الفائز بالاقتراع يحصل على كامل الناخبين الكبار، باستثناء ولايتين تعتمدان مبدأ التوزيع وفق نسبة الأصوات.

وعادة ما يتم اختيار الناخبين الكبار من كبار الشخصيات الحزبية، لكن ليس هناك أي قانون يلزم الناخب الكبير بالتصويت للمرشح الذي يفترض أنه ينتمي إلى معسكره. والناخب الكبير مقيد بالقسم الذي أداه أمام الهيئة الحزبية، ولم تعرف الانتخابات المتتالية التي أجريت منذ إقرار مبدأ الاقتراع غير المباشر سوى ٨٢ حالة قام فيها الناخب الكبير بتبديل ولائه.

لكن يبدو أن انتخابات ٢٠١٦ ستسجل سابقة تاريخية بعد قيام العديد من الناخبين الكبار بالتصريح علناً عن عزمهم التصويت وفق قناعاتهم دون مراعاة ميثاق الشرف. وتعتبر هذه الممارسة مخالفة لقوانين بعض الولايات، لكن أصوات الناخبين الكبار الذين يصوتون بشكل مخالف تحسب في نتائج الاقتراع، وهم يعرضون أنفسهم لعقوبة مالية من خلال دفع غرامة تتراوح ما بين ٥٠٠ و١٠٠٠ دولار، وهو رقم هزيل بمعايير الحملات الانتخابية في الولايات المتحدة، في حين تلجأ ولايات أخرى إلى سحب الثقة من الناخب الكبير، لكن دون أن يؤثر ذلك على نتيجة الاقتراع.

صحيح أنه من المرجح عدم تسجيل سابقة تاريخية ومنح كلينتون فرصة الفوز بمنصب الرئاسة، إلا أن المرشح الفائز سيكون تحت تأثير ضغط هائل من المؤسسة الحاكمة، وسيضطر لتقديم تعهدات تتعلق بفريق العمل وخطط المستقبل. وما تزال أمام دونالد ترامب جولة طويلة وصعبة ستفرض عليه الرضوخ لتسويات سرية وعلنية في بلد يتغنى بحقوق الشعوب في اختيار قياداته، في حين يحصر عملية اختيار رئيس الولايات المتحدة الأمريكية في أيدي مجموعة صغيرة من أفراد النخبة.

د. مازن المغربي

"الهدنة اليمنية" ليست مرشحة للاستمرار

ما سر الهرولة السعودية نحو إبرام اتفاق لوقف إطلاق النار والاندفاع الأمريكي لتسويقه؟، هل هو الخوف السعودي من قدوم الرئيس الأمريكي الجديد دونالد ترامب؟، مادفع الرياض للضغط على إدارة أوباما لإنجاز اتفاق ما قبل الخروج من البيت الأبيض، لاسيما وأن ترامب وعد خلال حملته الانتخابية بانتهاج سياسة جديدة حيال المملكة ودول الخليج. ولماذا جرى تجاهل رأي الرئيس الفار منصور هادي وحكومته.. ولماذا اتخذ هذا القرار السعودي الأمريكي دون مناقشته في ذلك، هل يعود ذلك إلى الهزائم الكبرى التي تتلقها مجموعات هادي رغم التغطية الجوية؟.

المحلل اللبناني فيصل جلول المتخصص في الشؤون اليمنية، وفي تصريح لـ "لبعث"، قال: إن الإدارة الأمريكية والمملكة العربية السعودية لا تعتبران أن هادي وحكومته رقماً صعباً في اليمن، وبيّن "أن وقف النار أقر مجدداً ولكنه ليس مرشّحاً للدوام طويلاً فالحل الذي اجترحه المبعوث الأمريكي يحتاج بدوره إلى حلول، وهي متعذّرة فلا وقف النار يمكن أن يتمّ ولا التخلي عن السلطة وارد بنظر أصحابها ولا احترام من طرفهم لحكومة وحدة وطنية تحتاج هي الأخرى لمن يحكمها".

وعليه فقد أعطت تصريحات كيري مؤشّرات إيجابية باتجاه وقف الحرب على اليمن، رغم بعض التباين الذي حصل بين حلفاء السعودية حول القبول بالهدنة أو رفضها، وقد رأينا رفضاً مباشراً من وزير خارجية الرئيس الفار والتذرّع بعدم مناقشة هذه الحلول معهم، وهنا حاولت السعودية إعادة الاعتبار لهادي عبر الإعلان أنها لم تتلق أي طلب من حكومته لوقف الغارات.

إذن، السعودية تهرول اليوم وبكل ما تستطيع للخروج من الحرب، ولكن هل تنجح؟، وفي هذا يقول جلول: إن الحرب في اليمن ما عادت مفيدة لكل أطرافها وهي تستدعي خروجاً مشرفاً للجميع، ومن هنا حاول جون كيري خلال الأيام الماضية فتح بابه، لكن أعباء الحرب ضخمة إلى حد يمكن معه القول: إن الخروج سيكون بطيئاً وستهرق مع الأسف الشديد دماء أخرى.

سنان حسن

وظيفية الخطاب السياسي الأمريكي (ترامب أنموذجاً)

يتشبّع خطاب الرئيس الأمريكي المنتخب دونالد ترامب بشعبوية قومية تتنافى مع الخطاب التقليدي للمنظومة السياسية للنخبة الحاكمة (الاستابلشمنت)، الذي كانت ممثّلته الأبرز هيلاري كلينتون.

فترامب يمثل ظاهرة سياسية مستحدثة لجهة قواعد وأعراف الخطاب السياسي الموجّه للناخبين، حيث دغدغ، بلغته الشعبوية، مشاعر "الإسلاموفوبيا" الصاعدة في المجتمع الأمريكي، وخوف الطبقة الريفية البيضاء من الانقراض أمام التصاعد الديمغرافي للمهاجرين المكسيك في الولايات المتحدة. ومن الملاحظ أن ترامب تناول "تابوهات" لم يكن الخطاب الانتخابي ليجرؤ سابقاً على تناولها. ولم يهتم الملياردير، صاحب العقارات الضخمة، بما إذا كان إعلام المنظومة التقليدية يتهمه بالعنصرية وكراهية الأجانب والحط من شأن المرأة، فهو أعلم بمزاج الشارع الأمريكي من تلك النخبة السياسية (خصوصاً آل كلينتون وآل بوش) التي انغلقت على نفسها، وتقوقعت في برجها العاجي، والتي لا تهتم إلا بتلبية مصالح لوبيات ومجمعات صناعية لن يكون لهذه النخبة الأمريكية من دونها وجود أصلاً.

ولكننا، إذا ما قارنا خطاب ترامب ما قبل فوزه بالرئاسة بما بعده، فسوف نجد أنه قد أحدث تغييراً جذرياً في لهجته ومقترحاته، حتى أن صحفاً أمريكية عديدة أكدت أن "ترامب المرشح الانتخابي غيره ترامب الرئيس". وإذاً فإن من المشروع التساؤل حول أسباب هذا التغير في الخطاب السياسي الترامبي، وحقيقة خلفياته!.

فيما يتعلق بالهجرة، وخلال فترة الحملة الانتخابية، تحدّث ترامب عن بناء جدار عملاق بين أمريكا والمكسيك لمنع المهاجرين غير الشرعيين من دخول "أرض الأحلام"، فقام الرئيس المكسيكي بانتقاده بشكل لاذع. رد عليه ترامب بكل فظاظة: "بما أنك لا تريد دفع ثمن الجدار، سأقوم بزيادة طوله ١٠ أقدام". وبنوع من الإطالة، تحدّث ترامب أيضاً عن نيته طرد ١١ مليون مهاجر غير شرعي، ولكنه صرح بعد أن أضحى رئيساً منتخباً: "سيكون الجدار في جزء منه عبارة عن أسلاك شائكة عادية، ولن أطرد حالياً إلا ٣ ملايين من المهاجرين غير الشرعيين من مروجي المخدرات والقتلة". تراجع ترامب إذاً بشكل تدريجي عن خطابه الشعبوي فيما يتعلق بالمهاجرين!.

لم يكتف صاحب العقارات الضخمة بذلك، بل أقدم على سحب وحذف جميع التغريدات التي تحدّثت، في الحملة الانتخابية، عن نيته طرد المسلمين ومنعهم من دخول الأراضي الأمريكية، ورفض أيضاً، في عدة مناسبات، بعيد فوزه، التعليق على هذا الموضوع (حذف التغريدات)، وقام بالالتفاف عليه.

وفيما يخص هيلاري كلينتون، تبادل الشتائم كان علامة "الجودة" الجديدة للانتخابات الأمريكية الأخيرة، إذ لم يترك ترامب شتيمة إلا وأنزلها بمرشحة الحزب الديمقراطي، من "قذرة" و"فاسدة" و"مرتشية" إلى "عاجزة لا يمكنها حتى المشي، فكيف ستصل إلى البيض الأبيض؟" (في إشارة إلى حادثة وقوعها نتيجة الإرهاق في أحد التجمعات الانتخابية لها)، إضافة إلى نعوت أخرى في غاية السلبية، دون نسيان التهديد الذي أطلقه، في إحدى المناظرات التلفزيونية، بفتح تحقيق يتناول جميع ملفاتها، وبأنه سيودعها في نهاية الأمر في السجن. لكن كل ذلك تم تنسفه وتناسيه بعد أن أصبح رئيساً منتخباً. فغداة فوزه، وأمام جمهوره، قال ترامب: "حدثتني كلينتون هاتفياً، وشكرتها على المنافسة الشرسة التي أظهرتها في هذه الانتخابات. ينبغي شكر كلينتون على العمل المذهل الذي قدمته لأمريكا عندما كانت وزيرة للخارجية". وقد أضاف في إحدى مقابلاته التلفزيونية (برنامج ٦٠ دقيقة): "لا أفكر كثيراً بملاحقتها قضائياً. نحن ندين لها بشكل كبير لخدمتها بلادنا". ولكن التحوّل الدراماتيكي الفعلي في التصريحات كان عندما وصف، في المقابلة نفسها، آل كلينتون بأنهم أناس طيبون". حذف ترامب من مفرداته السياسية كلمات على شاكلة "قذرة" و"فاسدة"، وأضحت "المرأة التي خلقت داعش" من بين الأناس الطيبين الذين خدموا الولايات المتحدة الأمريكية!.

والنتيجة، لا يمكن تفسير هذا التحوّل الجذري إلا على ضوء ضغط اللوبيات في مراكز القرار الأمريكية. أراد ترامب أن يظهر بمظهر الثوري المعادي للمنظومة السياسية التقليدية، والمناهض لنخبها، ولكنه اكتشف، في المحصلة، أنه لا يمكنه الحكم من دونها. فلماذا يطرح الرئيس المنتخب أسماء كبار رجال أعمال وول ستريت في قائمته الوزارية والاستشارية، مع أنه أعلن نيته الخروج عن طاعة الطغمة المالية في وول ستريت؟، ولماذا يساند صقور اليمين الجمهوري الرئيس المنتخب؟، في الرد على ذلك، وإضافة إلى ضغط اللوبيات، هنالك دونالد ترامب البراغماتي. فقد طمأن الرئيس المنتهية ولايته باراك أوباما النخب الأوروبية واصفاً الرئيس القادم بـ "رجل الأعمال" و"البراغماتي". وهذه البراغماتية استخدمها صاحب العقارات الضخمة، ترامب، للحصول على أصوات "الحزام الانجيلي" (Bible belt)، أي الولايات الأمريكية الجمهورية البيضاء البروتستانتية المتعصبة عرقياً ودينياً. فقام باستخدام لغة شعبوية بسيطة بعيدة عن الخطاب الثقافوي وملامسة للهموم العنصرية للطبقة البيضاء الأمريكية المهددة بالانقراض ديمغرافياً. أما في الحزام الصناعي (Salt belt)، حيث توجد أكبر المعامل الصناعية الأمريكية لإنتاج السيارات وقطعها، فقد كانت المفاجأة الكبرى. فقد تحوّلت هذه الولايات الشمالية، المعروفة تقليدياً وتاريخياً بولائها للديمقراطيين، إلى حساب أصوات الجمهوريين بسبب الخطاب البراغماتي الشعبوي الترامبي الذي وعد العمال البيض، المتضررين من إغلاق معاملهم نتيجة حرية التجارة وقوانين حماية البيئة، بإعادة الاعتبار لهم اقتصادياً واجتماعياً.

في نهاية المطاف، انتصر ترامب بفضل خطابه الشعبوي وبراغماتيته. هذه البراغماتية التي سيجري تفعيلها بشكل تدريجي لجذب دعم اللوبيات (حتى اللوبي السعودي لا يمكن استثناؤه) ومراكز ثقل المجمعات الصناعية العسكرية. وظيفية الخطاب الترامبي الانتخابي جاءت لاجتذاب الناخبين لا أكثر ولا أقل، أما بالنسبة للوعود، فيمكنها أن تتغيّر، وحتى أن تنسف، بين ليلة وضحاها.

وانطلاقاً من هذه النتيجة، لا يمكن التعويل على تصريحات أي رئيس أمريكي، ولننتظر ماذا سيفعل الرئيس المنتخب على أرض الواقع. هل سيتسلم، كأوباما، جائزة نوبل للسلام، ويقوم بعد ذلك بتدمير الفضاء العربي؟، أم سينكفئ إلى الداخل، ويقوم بمعالجة الهوة الطبقية الشاسعة داخل المجتمع الأمريكي؟.

فريد جنبرت

طهران: تسريع عمليات بناء محطتين نوويتين في بوشهر

أعلن رئيس منظمة الطاقة الذرية الإيرانية، علي أكبر صالحي، أمس، عن تسريع عمليات بناء محطتين نوويتين في بوشهر بعد تسديد الدفعة الأولى من كلفة البناء.

وأوضح صالحي الذي وصل إلى بوشهر، جنوب إيران، أن وتيرة عمليات البناء ستزداد سرعة حتى نهاية العام الإيراني الجاري، مضيفاً أن عمليات بناء هاتين المحطتين بحاجة إلى عشر سنوات، وأوضح أن عمليات بناء المحطة الأولى في بوشهر بدأت منذ سنوات، كما وافقت الحكومة على قرار لبناء المحطتين الجديدتين.

وفي سياق متصل، أعلن صالحي أن منظمة الطاقة الذرية تبنت مشروعين نوويين في بوشهر يشملان بناء قسم الطوارئ النووي والمستشفى التخصصي للقلب في المدينة، وأضاف، في حديث للمراسلين الصحفيين، أن إيران وقعت على عقد مع عدد من الشركات الأجنبية الناشطة في مجال الطب النووي لتنفيذ مشروع جي. إم. بي لإنتاج المواد المشعة، وأوضح أن تنفيذ هذا المشروع يفسح المجال أمام إنتاج المواد المشعة وتصديرها إلى الخارج. وأكد أن استخدام التكنولوجيا النووية يمثل الألوية الرئيسية لمنظمة الطاقة الذرية، وعلى هذا الأساس تعمل المنظمة على إنتاج اللقاح والمواد المشعة بمساعدة المتخصصين المحليين، وحققت إنجازات كبيرة في هذا المجال.

كما نوّه صالحي من بوشهر ببلوغ حجم صادرات إيران من النفط مليوني و٥٠٠ ألف برميل يومياً، أي وصوله إلى ما كان عليه قبل فرض العقوبات، مؤكداً أنه مؤشّر على الانفراج بعد التوصل إلى خطة العمل المشترك الشاملة مع الدول الكبرى.

وكالات

إعلان بمثابة مذكرة إخطار

صادر عن المحكمة الشرعية الثانية بدمشق

أساس: ٢٠١٦/١٤١٦٢

المدعية: غزل بنت عمر متيني

المدعى عليه: عدي بن هيثم المالح المجهول محل الإقامة حالياً

لما كنت مجهول محل الإقامة حالياً فقد تقرر إخطارك بواسطة الصحف ولصقاً على لوحة إعلانات المحكمة لحضور جلسة المحاكمة المحددة يوم الثلاثاء الواقع ٢٠١٦/١٢/٦ الساعة العاشرة للنظر في الدعوى المقامة عليك من غزل متيني بطلب تثبيت زواج ونفقة وإذا لم تحضر أو ترسل وكيلاً قانونياً عنك تجري بحقك المعاملة القانونية وإن الحكم الذي سيصدر بحقك بمثابة الوجاهي

القاضي

٧٨٢٥٧

إعلان صادر عن المحكمة الشرعية بدمشق

الغرفة التاسعة

رقم أساس الدعوى: ١٠٥٩٦ لعام ٢٠١٦

الجهة المدعية: أحمد القاضي ابن عدنان أصالة عن نفسه وبالولاية الجبرية عن ابنته القاصر ضحى القاضي يمثلها المحامي وليد القاضي

المدعى عليه: عبد الله العبد ابن نبيل والمقيم في دمشق العقيبة- سمان المختار- معروف من المختار منزل كمال الخالدي

الدعوى: التفريق لعلة الشقاق ومهر ونفقة

في الساعة العاشرة زوالية من يوم الأربعاء الواقع في ٢٠١٦/١٢/٧ نظراً لجهالة عنوانك تدعوك المحكمة الشرعية التاسعة بدمشق المقامة عليك من ضحى القاضي بدعوى تفريق لعلة الشقاق للحضور في الوقت المحدد حتى إذا لم تحضر أو ترسل وكيلاً عنك تجري بحقك المعاملة القانونية وبسبب الظروف الاستثنائية جرى تبليغك بواسطة الصحف أصولاً

القاضي الشرعي

٧٨٢٥٩

إعلان صادر عن المحكمة الشرعية بدمشق الغرف ة السابعة

بمثابة مذكرة دعوى موجهة إلى الجهة المدعى عليها

رقم الأساس: ٢٠١٦/٣٥٥٥

الجهة المدعية: قمر مسدي البرغوث بنت محمد

الجهة المدعى عليها: زياد سريول بن محمد علي

الساعة العاشرة زوالية من يوم الأربعاء الواقع في ٢٠١٦/١٢/٢١ المعين لرؤية الدعوى المقامة عليك من المدعية قمر مسدي البرغوث يمين حاسمة حول واقعة الطلاق وفق الصيغة التالية: ((والله العظيم إنني لم أطلق زوجتي بتاريخ ٢٠٠٩/٦/٢ في دوما ولم أقم بمراجعتها كما أنني لم أقم بطلاقها الطلقة الثانية في ٢٠٠٩/١٠/١٥ في دوما ولم يحصل بعدها رجعة ولم أقم بطلاقها الطلقة الثالثة بتاريخ ٢٠١٣/٥/١٠ بذات المحلة وهي ما تزال على عصمتي وعقد نكاحي والله))

تدعوك المحكمة الشرعية السابعة بدمشق للحضور في الوقت المحدد حتى إذا لم تحضر أو ترسل وكيلاً عنك تجري بحقك المعاملة القانونية وعملاً بأحكام المادة ٣٤ لعام ٢٠١٦ وتعميم وزارة العدل جرى تبليغك بواسطة الصحف أصولاً

القاضي الشرعي

٧٨٢٥٨

سند تبليغ قرار حكم بالصحف صادر عن المحكمة الشرعية في جيرود

طالب التبليغ: زكريا الفرخ بن عبد الكريم وحسيبه تولد ١٩٦٤ المقيم في جيرود

المطلوب تبليغها: ناريمان هاشم بنت ممدوح وصبحية تولد ١٩٧٢ جيرود خ ٣٨٢

نظراً لجهالة عنوانك وللظروف الاستثنائية عملاً بالمرسوم ٢٥ لعام ٢٠١٣ تبلغك المحكمة الشرعية في جيرود بالدعوى أساس ٩٠ لعام ٢٠١٦ موعد المجلس العائلي لدعوى الطلاق الإداري القرار بتاريخ ٢٠١٦/١٢/٥ وإذا لم تحضري أو ترسلي وكيلاً ستجري بحقك المعاملة القانونية

القاضي الشرعي في جيرود

٧٨٢٦٠

مذكرة تبليغ بالصحف

المدعية: رهان صلاح مسعود

المدعى عليها: ريما ناهي جربوع

لسفركم خارج القطر وجهالة مكان إقامتكم تدعوكم المحكمة المذهبية بالسويداء لحضور جلسة المحاكمة بالدعوى رقم أساس /١٠١٢/ لعام /٢٠١٦/ من يوم الأربعاء الساعة التاسعة صباحاً الموافق ٢٠١٦/١٢/٢١

فعليك الحضور أو إرسال وكيل قانوني وإلاستجري بحقك الإجراءات القانونية.

القاضي

١٢٠٤٢٢

مذكرة إخطار

محكمة البداية المدنية في السويداء

رقم الأساس: ١١٤٧ لعام ٢٠١٦

موعد الجلسة: يوم الأربعاء في ٢٠١٦/١٢/٢٨

المدعي: حمزة أبو ترابي وكيله المحامي جواد ابو طرابة

المدعى عليه: عصام ضامن صعب مجهول محل الإقامة حالياً.

موضوع الدعوى: تثبيت عقد بيع وإلزام بفراغ حصة سهمية- إكمال أعمال- تصحيح أوصاف وإفراز- تعويض.

تخطرك المحكمة بواسطة الإعلان بالصحف لحضور جلسة المحاكمة المبينة أعلاه فإذا لم تحضر أو ترسل وكيلاً قانونياً عنك سيصدر الحكم بمواجهتك بمثابة الوجاهي.

القاضي

١٢٠٤٢١

إخطارتنفيذي

صادر عن دائرة التنفيذ بالسويداء

رقم الملف: ١٤١٨

طالب التنفيذ: سامر شبلي علبة

المطلوب التنفيذ ضده: قاسم محمد عماد

وضع موضع التنفيذ قرار محكمة البداية المدنية بالسويداء رقم /٧٢٣/ أساس ٥٤ تاريخ ٢٠١٦/٧/٢٤ والحكم قد اكتسب الدرجة القطعية وتوفيقاً لأحكام المادتين /٢٨٥-٢٨٦/ قانون أصول المحاكمات نكلفك بتنفيذ مضمون قرار تثبيت عقد البيع المؤرخ في ٢٠١١/٢/٢٥ وإلا تجري في حقك الإجراءات التنفيذية.

مديرية تنفيذ السويداء

١٢٠٤٢٠

تبليغ حكم شرعي بالصحف

المدعي طالب التبليغ: نور ياسر عبد العال وكيلها المحامي محمد المقداد

المطلوب تبليغه: حميد أحمد اليوسف

نظراً لجهالة موطنك قرر قاضي المحكمة الشرعية بالسويداء تبليغك بالصحف رقم /٩٦/ أساس /١١٦/ الصادر بتاريخ ٢٠١٦/١٠/١٨ والذي يتضمن:

١- تثبيت زواج المدعية نور ياسر عبد العال والدتها فاطمة الشيخ ضاهر تولد جبا ١٩٩٤/١٠/٢٦ ومقيدة في جبا مسلمة عازبة خانة ٤٢ من زوجها المدعى عليه حميد أحمد اليوسف والدته جورية العلي تولد حلب ١٩٩٠/٥/١٠ ومقيد في مريحين عازب مسلم خانه ١٠ والحاصل في مدينة السويداء بتاريخ ٢٠١٥/٧/٢١ على مهر معجله مائة ألف ليرة سورية غير مقبوضة ومؤجله مائة ألف ليرة سورية باقية بذمة الزوج لأقرب الأجلين

٢- إلزام المدعى عليه حميد أحمد اليوسف بأن يدفع لزوجته المدعية نور نفقة شهرية ودورية قدرها خمسة آلاف ليرة سورية ولأربعة أشهر سابقة لتاريخ الادعاء الواقع في ٢٠١٦/٦/٥

٣- إلزام المدعى عليه حميد بأن يدفع لزوجته المدعية نور عبد العال معجل مهرها غير المقبوض وقدره مائة ألف ليرة سورية

٤- إبلاغ صورة عن هذا القرار لأمين السجل المدني المختص بتنفيذه بعد اكتساب الحكم الدرجة القطعية

٥- تضمين المدعى عليه الرسوم والمصاريف وألف ليرة سورية أتعاب محاماة

قراراً وجاهياً وبمثابة الوجلاهي قابلاً للطعن بالنقض صدر وأفهم علناً بتاريخ ١٤٣٨/١/١٧ هـ الموافق ٢٠١٦/١٠/١٨م.

القاضي الشرعي بالسويداء

١٢٠٤١٩

البعث

Albaath
Issue No; 15695
Sunday 20/11/2016
www.albaath.news.sy
info@albaath.news.sy

"بين العلمانية والدين" على مدرج دار البعث

تقيم دار البعث بالتعاون مع وزارة الأوقاف ندوة بعنوان "بين العلمانية والدين" يتحدّث فيها الدكتور محمد عبد الستار السيد وزير الأوقاف والدكتور عبد اللطيف عمران المدير العام لدار البعث، ويدير الندوة الأستاذ صفوان قدسي الأمين العام لحزب الاتحاد الاشتراكي العربي، وذلك في تمام الساعة الثانية عشرة ظهر غد الاثنين على مدرج دار البعث – أوتستراد المزة– والدعوة شخصية.

أيام طرطوس الثقافية

تحت عنوان "للكلمة.. للإنسانية.. للحياة" تفتتح أيام طرطوس الثقافية التي تقيمها مديرية الثقافة– المركز الثقافي في طرطوس، في الساعة الواحدة ظهر اليوم الأحد بمعرض تشكيلي للفنانة "ليزا هولا" يليه حفل توقيع رواية "من أين نجلب وطناً" وافتتاح معرض مطبوعات وزارة الثقافة. وفي السادسة من مساء غد الاثنين إعلان نتائج المسابقة الشعرية لجيل الشباب دون الثلاثين عاماً وتكريم الفائزين. وبعد غد الثلاثاء تقام ندوة بعنوان "الفن والثقافة يتحديان الإرهاب" يشارك فيها الفنان عارف الطويل والأديب الإعلامي نبيل صالح الساعة السادسة مساءً.

٢٠٠٠عنوان في معرض الكتاب الجوال بريف طرطوس

طرطوس- البعث

يستمر معرض الكتاب الجوال الذي يقام بالتعاون مابين وزارتي الإعلام والثقافة والمؤسسة العامة لتوزيع المطبوعات تحت شعار "هويتنا هي ثمرة كل ما أنجزناه عبر التاريخ" الذي افتتحه محافظ طرطوس صفوان أبو سعدى بحضور الرفيق مهنا مهنا أمين فرع طرطوس للحزب وعدد من أعضاء قيادة الفرع والمكتب التنفيذي في بلدة تل سنون بناحية كرتو جنوب طرطوس، لينتقل بعدها إلى عدد من قرى المحافظة، وبين آدم محمد مدير عام المطبوعات أن هدف المعرض وضع الكتاب في متناول الجميع خاصة الأطفال في هذه المرحلة من الهجمة الشرسة على بلدنا، وسينتقل إلى ريف طرطوس ليشمل أكبر عدد من القرى ويتضمن حوالي ٢٠٠٠ عنوان تتناول الموضوعات العلمية والثقافية والتاريخ وبأسعار مخفضة ويستمر لمدة شهر كامل ابتداء من ١٦–١١ و لغاية ١٥–١٢.

أكثر من ٣٠٠٠ عنوان في معرض الكتاب بجامعة البعث

حمص- نزار جمول

افتتح معرض الكتاب الذي أقامته نقابة المعلمين في جامعة البعث في رحاب كلية العلوم بالتعاون مع دار الهدى والذي ضم أكثر من ٣٠٠٠ عنوان بحضور الرفيق الدكتور محمد عيسى أمين فرع الحزب بالجامعة والدكتور أحمد مفيد صبح رئيس الجامعة والدكتور شريف شاهين نقيب المعلمين بالجامعة وعدد من عمداء الكليات وأمناء الشعب الحزبية بالجامعة وأعضاء الهيئة التدريسية وحشد من الطلبة.

وأشار الرفيق عيسى إلى أن إقامة معارض الكتب في رحاب جامعة البعث يسهم في تعزيز الحالة الثقافية والإبداعية للطلبة وهي حالة حضارية مستمرة، وركز صبح على استمرار الحراك الثقافي في الجامعة معتبراً أن معارض الكتب تشكل حالة راقية تمكّن الطلاب وأعضاء الهيئة التعليمية الاطلاع على كل جديد في مختلف المجالات العلمية والأدبية، ولفت شاهين إلى أن نقابة المعلمين لن تألو أي جهد في مواكبة الإصدارات الجديدة من الكتب في العلوم والآداب وغيرها، والتي تفيد الطلبة في اختصاصاتهم المتنوعة، وعبر مدير دار الهدى عن سعادته بالتشاركية الثقافية مع جامعة البعث لأنها تعتبر قيمة مضافة للدار، معتبراً أن تواجد الكتب في الساحة الثقافية والجامعية على الأخص ضرورة من أجل تشجيع الجيل الجديد على القراءة والحصول على المعلومات المفيدة في الكتب.

كما عبّر العديد من الطلبة في الجامعة عن قيمة الكتاب العلمية الكبيرة وأكدوا على وجود الكثير من العناوين التي يضمها هذا المعرض والتي سيحتاجونها في دراستهم الجامعية. ويستمر المعرض حتى منتصف كانون الأول القادم.

انطلاق تصوير "سنة أولى زواج"

بدأ المخرج يمان إبراهيم بتصوير المشاهد الأولى من مسلسل "سنة أولى زواج" في دمشق عن نص لـ نعيم الحمصي وإنتاج شركة «لاند مارك» ليكون باكورة أعمالها الدرامية. العمل مؤلف من ثلاثين حلقة مدة كل منها نصف ساعة، ويتناول في إطار كوميدي مفارقات الحياة وتناقضاتها والمشاكل التي تحدث وتحديداً بين الأزواج في بداية حياتهم المشتركة.

يؤدي بطولة العمل جيني إسبر، يزن السيّد، مرح جبر، إيمان عبد العزيز، روعة ياسين، دانا جبر، جمال العلي، باسل حيدر، فاروق الجمعات، إضافة إلى ممثلين آخرين سيحلون ضيوفاً على العمل منهم محمد خير الجراح والمطرب أذينة العلي.

محاربة الضغط النفسي

كتب التلوين ليست للأطفال فقط، بل إنها تساعد البالغين على محاربة الضغط العصبي والتوتر. عندما نلون فإننا نفعّل أكثر من منطقة في الدماغ، مناطق خاصة بالمنطق، نتبع ونحلل الأنماط ومناطق خاصة بالإبداع عندما نختار الألوان المتناسقة. التلوين يستخدمه العديد من الأطباء النفسيين كوسيلة لمحاربة الضغوط النفسية للمرضى، ومؤخراً أصبح يتم إصدار كتب تلوين للكبار بكثرة.

وداعاً للأخبار الوهمية

أثارت مشكلة الأخبار الوهمية على فيس بوك غضب الكثيرين، بعد اتهام الموقع بالتسبب في فوز دونالد ترامب برئاسة الولايات المتحدة الأمريكية، وهي الاتهامات التي نفاها الموقع أكثر من مرة، إذ صرح مارك زوكربيرج بأن الموقع لا دخل له بالأمر، لكن يبدو أن هناك مجموعة من الطلاب الذين توصلوا إلى حل لهذه المشكلة، فوفقاً لصحيفة واشنطن بوست، نجح أربعة طلاب في حل المشكلة. من خلال مسابقة في جامعة برينستون، إذ تم منح الطلاب تحدياً متمثلاً في حل مشاكل الأخبار الوهمية على فيس بوك خلال يوم ونصف فقط، ووضع الفريق الفائز خوارزمية كانت قادرة على التمييز بين الأخبار الوهمية والحقيقية، وتصنيف وتسمية المنشورات وفقاً لذلك. وأطلق الطلاب على النظام اسم FiB الذي يمثل إضافة على متصفح غوغل كروم، والتي يمكنها التحقق من روابط فيس بوك وفقاً لعدة عوامل خارجية، ومن بين هذه العوامل مصداقية المصدر، والرجوع إلى المحتوى مع مصادر الأخبار الأخرى.

حبر على أمل

أمينة عباس

عودة مهرجان المسرح العمالي

في سبعينيات القرن الماضي برزت في سورية ظاهرة مسرحية نادرة على صعيد المسرح العربي، تمثّلت بنقل النشاط المسرحي من الجهات الأهلية المهتمة بتقديم العروض المسرحية، والجهات الرسمية التي طرحت نفسها كراعية للنشاط الثقافي إلى منظمات استمدت شرعيتها الشعبية من منتسبيها الذين يعدّون بعشرات الآلاف، إن لم يكن بمئاتها كمنظمات الشبيبة والجامعة والعمال التي وضعت العمل الثقافي نصب أعينها، فَرَعت الثقافة بمختلف أوجهها وكانت رافداً حقيقياً للمؤسسة الثقافية الأم وزارة الثقافة التي ما تأخرت يوماً وما زالت في رعاية المبادرات الثقافية الإبداعية التي تقوم بها هذه المنظمات، والمسرح في المقدمة منها.

ويذكر الكثير من العاملين والمهتمين بالشأن المسرحي ذاك النشاط المسرحي الذي ظهر في السبعينيات من القرن الماضي، والمتمثل بإقامة العديد من المهرجانات المسرحية كمهرجانات الجامعة والشبيبة، بالإضافة إلى مهرجان المسرح العمالي الذي دأبت دمشق على استضافته سنوياً منذ ذلك الحين وحتى العام ٢٠١٠ حينما عُقدت الدورة الأخيرة منه، حيث توقف لعدة سنواتٍ في شكلٍ من أشكال استراحة المحارب، ليعود اليوم محمَّلاً بإرث مسرحي عمالي عريق متمثّل بأسماء مجموعة من الفنانين الذين انطلقوا من مهرجان المسرح العمالي إلى عالم النجومية في مختلف صنوف الدراما، ليثبت هذا المهرجان عاماً بعد عام قدرته على الاستمرار رغم كل الظروف والمصاعب التي قد تقف في طريقه.

وعلى الرغم من انقطاعٍ مهرجان المسرح العمالي لبضع سنوات إلا أن عدداً قليلاً من فرقه المسرحية المنتشرة في المحافظات استمر في العطاء طيلة فترة الانقطاع، وبالتحديد فرقة عمال دمشق التي قدمت في السنوات الستّ الأخيرة أكثر من عمل أبقى جذوة المسرح العمالي متقدة ووهّاجة، إلى أن حان الوقت لعودة المهرجان المسرحي السنوي، وها هو على وشك العودة خلال أيام قليلة تفصلنا عن حفل افتتاحه، الذي سيكون على مسرح العمال العريق الذي وقف على خشبته كبار نجوم المسرح في بلدنا.

هي عودة نتمناها خطوة ثابتة نحو ترسيخ جذور هذا المهرجان من جديد ووضعه في مكانه الطبيعي البارز ضمن خارطة المسرح السوري.

عامر العلي.. بين الفن والحياة

ما من ضرورة لتوجيه السؤال له: لماذا لم تغادر البلد كما فعل الكثير من زملائك في المهنة، فالفنان الشاب "عامر العلي"–١٩٧٧–، ومن اللحظة الأولى، قرر أنه هنا، مع أهله وأخوته، بقي العمل أم لم يبق، رضي المنتجون عنه أم لم يفعلوا، ورغم أن عمله تأثر كما تأثرت أعمال السوريين جميعهم، إلا أن الشاب القادم من قرى طرطوس وبيارات برتقالها، أدرك ببصيرة موروثة أن من لا وطن له، لا عمل له، ولا كرامة ولا حتى حياة.

لا يحب عامر أن يتحدث عن العروض والإغراءات التي تم وضعها بين يديه، ليكونٍ على الضفة الأخرى، لكنه سأل نفسه : هل حقاً ثمة ضفاف للحق، للوطن وللأهل، الأصحاب والذكريات، وكان واثقاً من عدم وجود جواب بين السماء والأرض على سؤال كهذا.

بين مجايليه من الفنانين السوريين، لمع نجمه، لكن بهدوء ودراية، وكأنه كان حريصاً دائماً أن يقدم ما يلتقي مع قناعاته وأفكاره ورغم أن الشللية المقيتة –الشللية بأسوأ أشكالها– هي من يحكم الوسط الفني لدينا، إلا أن ما يحسب له فعلاً هو ابتعاده في المطلق عن هذا العالم وعلاقاته المرضية، معتبراً أن أحد أهم ما يعانيه قطاعنا الدرامي هو عدم العمل وفق سياسة المصلحة الفنية العامة أولاً.

من المعهد العالي للفنون المسرحية الذي تخرج منه، بدأ الفنان عامر علي مشواره الفني بالعمل التاريخي صلاح الدين الأيوبي ٢٠٠١ بدور أمير صليبي، ثم قدم عدداً من الأعمال التاريخية المتتابعة نظراً لما تميز به من مواصفات خاصة تؤهله للتألق في هذه الأدوار كالصوت القوي وإجادة اللغة العربية الفصحى وركوب الخيل وهذه الأخيرة هي هواية عامر الرئيسية، ومن هذه الأعمال: هولاكو ٢٠٠٢– أبو الطيب المتنبي– الطارق ٢٠٠٤– الظاهر بيبرس– أبو زيد الهلالي ٢٠٠٥ بدور الأمير مرعي– عنترة بن شداد٢٠٠٧ وغيرها من الأعمال، كما شارك في العديد من المسلسلات الاجتماعية منها "ردم الأساطير ٢٠٠٢– نزار قباني– الزيزفون٢٠٠٥– أسير الانتقام– رسائل الحب والحرب٢٠٠٧. وفي السينما، التي يعتبرها عشقه الأول والأخير، والتي كانت السبب في دخوله عالم الفن، شارك في أفلام حسيبة ٢٠٠٩– الموت حباً–الأم ٢٠١٤ كما ساهم بدبلجة العديد من المسلسلات نظراً لامتلاكه خامة صوتية مميزة، منها: عاصي– دانيلا– الغريب.

عامر العلي فنان أصيل ومتميز وصاحب وجدان وطني وفني ومهني حي ومتقد، وهو من الفنانين الشباب القلة حقيقة الذين استطاعوا أن يكسبوا احترام الجمهور وحبه، دون تلميع أو بهرجة كاذبة كما جرى ويجري مع الكثير ممن لم يعنهم في هذا المجال، إلا الظهور لحب الظهور فقط.

تمّام علي بركات

اكتشاف أصغر وحدة زمنية

تمكن العلماء لأول مرة من اكتشاف الـ «زيبتوثانية» وهي أصغر جزء من الوقت يُساوي واحدا على تريليون مليار من الثانية بالاعتماد على قياس وقت هروب الالكترون من ذرته.

وقام فريق من معهد ماكس بلانك للبصريات الكمية في غارشينغ بألمانيا بدراسة المفعول الكهروضوئي لألبرت آينشتاين، وهو ما سيوضح الكثير من التفاصيل المتعلقة بهذه النظرية، وفقا لما ذكره تقرير لصحيفة «نيو ساينس».

وكان العلماء في السابق قادرين فقط على مراقبة ما يحدث عند مغادرة الإلكترون للذرة، وهذه هي المرة الأولى التي يتمكن فيها عالم الفيزياء ماركوس أوسياندر المشارك في هذه الدراسة والفريق العامل معه من قياس الوقت اللازم للإلكترون قبل أن يترك ذرته.

وقد قام فريق البحث بإثارة الذرة بنبضات الليزر وهو ما مكّن الباحثين من قياس السلوك الكمي لتلك الالكترونات، وذلك بالاعتماد على «إحصاء الكثير من القياسات وحساب الخطأ المعياري المتوسط وهو في حالتنا ٨٥٠ زيبتوثانية».

وقال أوسياندر إنه «باستخدام هذه المعلومات يمكننا قياس الوقت الذي تستغرقه الإلكترونات لتغيير حالتها من الكمومية (quantum state) إلى الإلكترونات الحرّة (المتحررة من الذرة أي غير المرتبطة بها)».

وقال مارتن شولتز، المشارك أيضا في الدراسة، إن هذا الاكتشاف سيسمح بفهم أفضل في المستقبل لظواهر مثل الموصلية الفائقة والحوسبة الكمومية.

فيلم جديد لديزني

بعد عرض الفيلم بشكل محدود في صالات السينما انهمرت المراجعات الإيجابية من كل مكان، من النقاد والمشاهدين واصفين الفيلم بأنه أفضل ما شاهدوه على الإطلاق منذ سنوات. وبينما أجمع الجميع على براعة رسم الخلفيات وجمال المناظر الطبيعية والإتقان الشديد في تحريك الشخصيات، خصوصاً الشعر، وهو الذي يعد أصعب تحدٍ بالنسبة لفناني الكمبيوتر، إلا أن الثلث الأخير من الفيلم كان نجم تلك المراجعات الإيجابية، ومحورٍ حديث جميع من شاهد الفيلم لدرجة تثير الحماس!.

فيلم "موانا" هو أول فيلم مرسوم بالكمبيوترٍ يقدمه لنا مخرجو "حورية البحر" و"علاء الدين"، اثنان من أهم أساطير ديزني يعودان إلينا مجدداً في فيلم رسومي يتحدث عن أميرة بولينيزية غير عادية، تذهب في رحلة محفوفة بالمخاطر على ظهر مركبة شراعية لإنقاذ شعبها.

مخاطر المخلفات الفضائية

تشكل كتلة المخلفات الفضائية الموجودة في مدار الأرض خطرا حقيقيا على استكشاف الفضاء، على ما أكد عالم بريطاني عند إطلاقه مشروعا للتوعية على هذه المسألة.

وقال هيو لويس مدير أبحاث الطيران الفضائي في جامعة ساوثهمبتون إن «مواجهة مشكلة المخلفات الفضائية هي من أكبر التحديات البيئية للبشرية". وأتى كلامه خلال إطلاقه في جمعية علم الفلك في لندن مشروعا بادر إليه فنانون وعلماء، للفت الانتباه إلى ٢٧ ألف قطعة من هذه المخلفات في مدار حول الأرض».

ويزيد حجم هذه المخلفات عن عشرة سنتمترات. ويقدر العدد الإجمالي لهذه المخلفات بحوالى مئة مليون قطعة، إلا أن غالبيتها صغيرة جدا لمتابعتها.

ونجمت هذه المخلفات في الفضاء عن مهمات نفذت عندما أطلق الاتحاد السوفياتي السابق في العام ١٩٥٧ «سبوتينك ١» أول قمر اصطناعي.

وتطرح هذه المخلفات الآن تهديدا جديا على استكشاف الفضاء على ما حذر العلماء.

أحلام محققة

ألهمت الأحلام البشر بالعديد من الأفكار المدهشة غيرت العالم. وقد صرح لاري بايج مؤسس (غوغل) أن الفكرة أتته في حلم. أما (إلياس هاو) فجاءته فكرة ماكينة الخياط من كابوس حلم فيه بأكل لحوم البشر واستوحى الفكرة من رماحهم. (ديميتري مندلييف) جاءته فكرة الجدول الدوري عندما استغرق في النوم أثناء عمله وحلم بالفكرة، وفي الأدب جاءت فكرة (فرانكنشتاين) حيث استلهمتها (ماري شيلي) من حلم.

في عام ١٩٠٠ استطاع المهندسون عكس مجرى نهر شيكاغو بالكامل، فأصبح ينبع من بحيرة ميشيغان ولا يصب فيها كما كان قبل هذا التاريخ. حتى اليوم لا يزال نهر شيكاغو الذي يبلغ طوله ٢٥١ كم يجري في الاتجاه المعاكس. من أهم أسباب عكس مجرى النهر هو تلوثه آنذاك وتلويثه لبحيرة ميشيغان أحد أهم مصادر المياه العذبة وقتها.

رئيس هيئة التحرير- المدير العام د. عبد اللطيف عمران - رئيس التحرير- محمد كنايسي - مديرا التحرير: -بسام هاشم للشؤون السياسية والثقافية - ناظم عيد للشؤون الاقتصادية والمحلية

المقر الرئيسي: سورية - دمشق - أوتستراد المزة ص-ب ٩٣٨٩ هاتف: ٦١٢٢١٤١ (٩ خطوط) فاكس الإدارة: ٦١٢٢٠٩٩ فاكس التحرير: ٦١٢٢١٤٠ للإعلانات: المؤسسة العربية للإعلان: دمشق ٢٢٢٥٢١٩-٢٢٢٥٢٢٠ أو مباشرةً: أوتستراد المزة - دار البعث - قسم الإعلان ٦١١٧١٩٤ للاشتراك والمراسلة: مقر الجريدة أو مكاتبها في المحافظات البريد الإلكتروني: info@albaath.news.sy التوزيع في لبنان: المؤسسة اللبنانية السورية للنشر والتوزيع والإعلان الوكيل الحصري: محمود عبد الرؤوف كوثراني فاكس ٠٣٨١٠٢١٦/٠٧٥٠٥٨٨٩