البعث

12 صفحة

25 ليرة

يومية سياسية ناطقة باسم حزب البعث العربي الاشتراكي تأسست عام 1946

الخميس 11 جمادى الأولى 1437هـ 18 شباط 2016م – العدد: 15507

WWW.ALBAATH.NET.SY

لا يشمل المتوارين عن الأنظار إلا إذا سلّموا أنفسهم

الرئيس الأسد يصدر مرسوماً بمنح عفو عام عن جرائم الفرار الداخلي والخارجي

بهدف إتاحة الفرصة أمام المتخلفين أو الفارين لتسوية أوضاعهم، والعودة إلى حضن الوطن، أصدر السيد الرئيس بشار الأسد، أمس، المرسوم التشريعي رقم ٨ لعام ٢٠١٦، القاضي بمنح عفو عام عن جرائم الفرار الداخلي والخارجي، والجرائم المنصوص عليها في قانون خدمة العلم المرتكبة، قبل تاريخ ١٧-٢-٢٠١٦، وفيما يلي نص المرسوم:

رئيس الجمهورية، بناء على أحكام الدستور، يرسم ما يلي:

يمنح عفو عام عن الجرائم المرتكبة قبل تاريخ ١٧-٢-٢٠١٦ وفقاً للآتي:

المادة/١/ أ- عن كامل العقوبة لمرتكبي جرائم الفرار الداخلي المنصوص عليها في المادة رقم ١٠٠ من قانون العقوبات العسكرية الصادر بالمرسوم التشريعي رقم ٦١ لعام ١٩٥٠ وتعديلاته.

ب- عن كامل العقوبة لمرتكبي جرائم الفرار الخارجي المنصوص عليها في المادة ١٠١ من قانون العقوبات العسكرية الصادر

التتمة ... ص10

روسيا ترفض "المناطق العازلة".. وتربط نجاح ميونخ باستعداد واشنطن

إحكام السيطرة على مناطق جديدة في ريف اللاذقية.. والقضاء على 70 "داعشياً" في حلب

عشية اجتماع يعقد في ميونخ لبحث سبل وقف الأعمال القتالية في سورية، عاد أردوغان للعزف على وتر المناطق العازلة غايته منها تأمين خطوط إمداد التنظيمات التكفيرية بالسلاح والإرهابيين خاصة بعد الضربات الموجعة التي تلقتها على يد الجيش العربي السوري والطيران الروسي وأدت إلى قطع معظمها.

الرد الروسي على هلوسات أردوغان لم يتأخر حيث قال نائب وزير الخارجية الروسي غينادي غاتيلوف "لا يمكن قبول أي قرارات بشأن إنشاء منطقة حظر طيران من دون موافقة الحكومة السورية ومجلس الأمن الدولي"، فيما أكد لافروف أن تنفيذ اتفاقات ميونخ يتوقف على تصرفات الولايات المتحدة".

وبالتالي فإن الاجتماع اختبار لمدى جدية واشنطن في التوصل إلى حلول لأزمات المنطقة والتي يأتي في مقدمتها تطبيق قرارات مجلس الأمن المتعلقة بوقف دعم وتمويل التكفيريين وخاصة من نظامي آل سعود وأردوغان وهذا يتطلب موقفاً واضحاً من السيد الأمريكي للضغط على هؤلاء لوقف عبثهم بأمن المنطقة،

في الأثناء وانطلاقاً من مهمته الوطنية في تطهير تراب الوطن من رجس الإرهاب تابع الجيش العربي السوري أمس عملياته في مختلف المناطق ونفذ سلسلة عمليات أحكم خلالها سيطرته على السفح الجنوبي لقلعة شلف وشير القبوع وجبل العمولي وقرى العيدو والقسطل ومرج الزاوية والنقطة ٤٢٢ بريف اللاذقية الشمالي، في وقت نفذ الطيران الحربي السوري طلعات مكثفة أسفرت عن مقتل ٧٠ إرهابياً وإصابة ٧٠ آخرين إضافة إلى تدمير عدد من الآليات والمقرات الرئيسية لتنظيم داعش التكفيري في حلب، وتم تدمير أحد المقرات الرئيسية للإرهابيين خلال طلعات جوية لسلاح الجو في بلدة كفر بطنا بريف دمشق.

التتمة ... ص10

أكثر من 100 شاحنة من المساعدات إلى 5 مناطق

حقائق تكشف لأول مرة.. جمعيات خليجية تتاجر بمعاناة المواطنين

بلال ديب:

كعادتها، وانطلاقاً من خطة الاستجابة الوطنية السورية، تبذل الحكومة جهوداً استثنائية في سبيل إيصال المساعدات الإنسانية للمدنيين المتضررين في جميع المناطق، دون تمييز، بما فيها المناطق المحاصرة من قبل المجموعات الإرهابية، سواء كان الحصار خارجياً، أي أن الإرهابيين يغلقون المنافذ المؤدّية إلى المناطق، كما هو حال قريتي كفريا والفوعة في ريف إدلب أو في محافظة دير الزور، أو كان الحصار من الداخل، كما في مضايا وبقين والزبداني في ريف دمشق، إذ إن الإرهابيين يختفون وراء المدنيين ويستخدمونهم كدروع بشرية وينهبون قوافل المساعدات الإنسانية.

التتمة ... ص10

زيادة التعويضات والمساعدات الاجتماعية للصحفيين 2

المدن الصناعية مطرح استثماري خصب للمؤسسات التأمينية والمصرفية 3

جمعية إدارة الموارد البشرية في خدمة الشباب 5

يوسف المقبل: الفن سلاح للدفاع عن الوطن 7

تنحصر بوضع لائحتي التنظيمات الإرهابية و"المعارضة"

شعبان تنتقد دي ميستورا: لينشغل بمهمّته

انتقدت الدكتورة بثينة شعبان المستشارة السياسية والإعلامية في رئاسة الجمهورية، أمس، موفد الأمم المتحدة الى سورية ستيفان دي ميستورا، داعية إياه للتركيز على مهمّته، وليس الانشغال بقضية المساعدات الإنسانية التي لا تقع في إطار مهمّته، وأكدت، في تصريح لوكالة الصحافة الفرنسية عبر الهاتف، أن مهمّته تنحصر بوضع لائحة بالتنظيمات الإرهابية، وأخرى بمجموعات المعارضة، التي من المفترض أن تتفاوض مع الحكومة السورية، وأضافت: "إن مهمّته هي تسهيل الأمور، ويجب أن ينشغل بما هو قادر على القيام به".

وكان مصدر مسؤول في وزارة الخارجية والمغتربين صرح، الثلاثاء، أن الحكومة السورية لا تسمح لدي ميستورا ولا لأي كان أن يتحدّث عن اختبار جدية سورية في أي موضوع كان، والحقيقة أن الحكومة السورية هي التي باتت بحاجة لاختبار صدقية المبعوث الأممي، الذي دأب منذ بداية عمله على الكلام في وسائل الإعلام بما يناقض تماماً ما جرى في الاجتماعات المشتركة مع الحكومة السورية.

وشددت شعبان على أن إعلان دي ميستورا أن الحكومة السورية وافقت على إرسال المساعدات إلى المناطق المحاصرة يهدف إلى الإيحاء بأنها المرة الأولى التي ترسل فيها الحكومة مساعدات إنسانية، وقالت: إن الحكومة السورية تتعاون دائماً مع الأمم المتحدة في العديد من المناطق ولا تتردد في ضمان

التتمة ... ص10

اتفاقية تعاون بين "البعث" و"الشيوعي البيلاروسي"

الهلال: سورية لم ولن تسمح لأحد بالتدخل في شؤونها

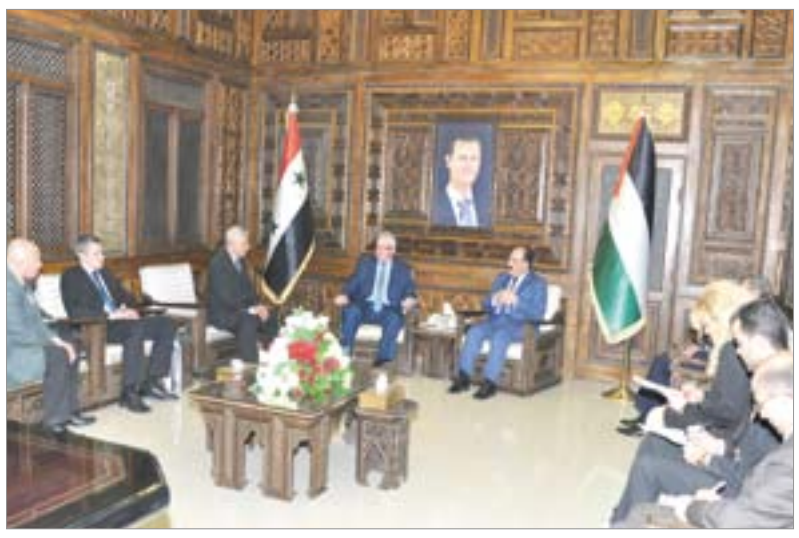

دمشق-بسام عمار:

عقدت في مبنى القيادة القطرية للحزب، أمس، جلسة مباحثات بين قيادتي حزب البعث والحزب الشيوعي البيلاروسي، ترأسها من الجانب السوري الأمين القطري المساعد للحزب الرفيق المهندس هلال الهلال والرفيق الدكتور مالك علي رئيس المكتب الاقتصادي، ومن الجانب البيلاروسي السكرتير الأول للجنة المركزية للحزب الشيوعي البيلاروسي كاريينكو إيغور فاسيليفيتش وكراسيلنيكوف أندريه اليكسييفيتش رئيس القسم الخارجي في الحزب.

التتمة ... ص10

بين صرختين

محمد كنايسي

صرخة الإرهابيين التكفيريين الذين ضيّق الجيش العربي السوري وحلفاؤه الخناق عليهم في شمال حلب، يسمعها السعودي والتركي بتعاطف بالغ، بل يتلقّفها حكام الولايات المتحدة وأوروبا، فتناشد بعض الأطراف الدولية التي لا تصعب معرفتها حتى وإن لم تسمّها ماريا زخاروفا المتحدثة باسم الخارجية الروسية التي كشفت الأمر، تناشد روسيا أن لا تستهدف الحدود السورية التركية، في محاولة مفضوحة لإنقاذ هؤلاء الإرهابيين من مصيرهم المحتوم.

أما صرخة شعب كامل اسمه الشعب الفلسطيني، وأنين أسراه الذي تكثّف كله بالأمس في أنين الأسير محمد القيق وهو يصارع آلام الموت والجوع والقهر والمرض، صراعاً أدمى قلوب كل من شاهدوه على قناة الميادين، فلا يسمعها سعودي ولا تركي ولا أمريكي ولا أوروبي ولا من يحزنون!

والغريب العجيب أن الإرهابيين التكفيريين الذين يصرخون اليوم طالبين النجدة، فتهرع القوى الدولية والإقليمية إياها لمحاولة نجدتهم، موضوعون على قائمة الإرهاب الدولية، ومطلوب محاربتهم والقضاء عليهم بموجب قرارات دولية واضحة تسمّي منظمتيهما «داعش» و«النصرة» بالاسم، وليس مساعدتهم كما يحدث الآن. فهل ثمة نفاق أكبر من هذا النفاق الذي لا يرى أصحابه الغربيون وأذنابهم الإقليميون في المسألة الإنسانية التي يثيرونها بكثافة هذه الأيام أكثر من سلاح يشهرونه انتقائياً للضغط على عدوهم السوري المشترك عند اللزوم، ومساعدة عملائهم الإرهابيين التكفيريين عند اللزوم أيضاً. وعلى هذا نراهم يقيمون الدنيا ولا يقعدونها من أجل تقديم المساعدة الإنسانية لجماعاتهم الإرهابية، بينما الشعب السوري يعاني إنسانياً الأمرّين منذ بداية الحرب بسبب العقوبات الاقتصادية المجرمة التي فرضوها على بلاده، وجرائم التدمير الممنهج للبنى التحتية السورية التي ترتكبها تلك الجماعات، وبينما الحكومة السورية جادة ومستمرة في القيام بواجباتها الوطنية على أكمل الوجوه، وإيصال المساعدات لمواطنيها المحتاجين والمحاصرين أينما تمكنت من الوصول إليهم.

وهل بقي مجال للشك في أن الإرهاب التكفيري في سورية هو أداة دولية وإقليمية لتحقيق مشروع إسقاط الدولة الوطنية وتقسيمها. وهل بقي مجال للشك أيضاً في أن الأجندات الإقليمية والدولية لأعداء سورية تصب جميعها، مهما تعددت وتنوعت، في خدمة أجندة أصلية ورئيسية هي أجندة العدو الصهيوني الذي لم يُخف مبكّراً أنه يريد إسقاط الحكم الوطني في سورية، وأنه يفضّل عليه «القاعدة»، ومازال حتى اليوم يرحب بالإرهاب، ولو كان «داعش» بديلاً مضموناً لخدمة أهدافه وتحقيق مشروعه.

بين الصرختين، صرخة الحق الساطع الذي يجري اغتصابه منذ ٦٧ عاماً، وتنتهك مع انتهاكه حقوق الإنسان والقانون والشرعية الدوليين الانتهاك الأسوأ في تاريخهما، وصرخة الباطل الساطع أيضاً، لكنْ الذي يتم تجميل وجهه الإجرامي القبيح بقناع إنساني مشغول بعناية سياسية وإعلامية فائقة، بين هاتين الصرختين يغرق العالم الذي يُسمّى حراً أكثر فأكثر في انحطاطه الأخلاقي والسياسي والإعلامي، بل انحطاطه الإنساني المريع.

ويبقى الأمل معلقاً على الذين يقاتلون ببطولة نادرة من أجل أوطانهم وشعوبهم، ويدافعون، من خلال ذلك، عن إنسانية الإنسان التي مازالت تُذبح في فلسطين بسكين الإرهاب الصهيوني، وتُذبح في سورية والعراق وليبيا واليمن بسكين الإرهاب التكفيري الرجعي صنيعة الأول على مرأى من مدّعي المدنية والعقلانية والتحضر...

فيا للعار التاريخي الذي سيلطّخ المحور الامبريالي – الصهيوني – العثماني – الرجعي العربي، ويا للإنجاز التاريخي الذي سيحققه محور المقاومة من أجل أوطانه وشعوبه والإنسانية جمعاء.

الشعب التركي يسدد بالدم ثمن حماقات أردوغان

تفجير جديد استهدف العصب العسكري والتشريعي في أنقرة

أنقرة-وكالات:

مرة أخرى يضرب الإرهاب في أنقرة، وهذه المرة في ساحة العاصمة الرئيسية وفي العصب الأمني والعسكري والقلب التشريعي حيث مقر رئاسة أركان الجيوش والبرلمان التركيين، إضافة الى مباني عدد من الوزارات.

ومرة أخرى يبدو أن أردوغان «الذي يفقد السيطرة على الأوضاع الداخلية والخارجية جراء حماقاته السياسية، يدفع ثمن الحسابات المؤجلة، وفك

التتمة ... ص10

النظام السعودي أداة لنشر الحروب في المنطقة

"علماء بلاد الشام": الوهابية تمتطي الإسلام للوصول إلى أغراضها الدنيئة

دمشق-البعث:

رفض اتحاد علماء بلاد الشام وصاية الوهابية السعودية على العالم الإسلامي، ودعا لرفضها من كل مسلم يصحّ انتسابه إلى الدين الإسلامي الذي أنزله الله تعالى على سيدنا محمد صلى الله عليه وسلم، فقد قال تعالى: "فذكّر إنما أنت مذكّر لست عليهم بمسيطر"، فلم يجعل لأحد وصاية على دينه بعد نبيه، عليه الصلاة والسلام، لكن محمد بن عبد الوهاب خرج بدعوته الشاذة الضالة، وادّعى الوصاية على الدين، وبدّل الدين الإسلامي بدين إجرامي جديد عنوانه التكفير والقتل بدلاً من الرحمة والمغفرة.

وقال الاتحاد، في بيان تلقت البعث نسخة منه: إن الوهابية السعودية جعلت جميع الناس مشركين، فاستباحت القتل والدماء والأموال، وانتهكت حرمة النبي، وجاءت بدين جديد لا يعرفه المسلمون من سلف هذه الأمة حتى يومنا الحاضر، لذلك فإن وصاية الوهابية السعودية على العالم الإسلامي مرفوضة، وأضاف: إن الدين الذي ابتدعه محمد بن عبد الوهاب لن يستطيع أن يجعل من حكام آل سعود وأشباح السلطنة العثمانية ورثة للنبي محمد وأوصياء على سنّته وهديه الشريف، "فالعلماء هم ورثة الأنبياء"،

التتمة ... ص10

يوم غضب فلسطيني تضامناً مع الأسير القيق 11 الجوع يعصف باليمنيين.. ووعود المانحين حبر على ورق

الحكومة توجّه باستثناء "النقل الداخلي" من تخفيض اعتمادات المازوت

دمشق-حسن النابلسي:

وجّه رئيس مجلس الوزراء الدكتور وائل الحلقي باستثناء باصات النقل الداخلي فقط في مدن "دمشق-حمص- حلب- اللاذقية" من تعميم وزارة المالية المتضمن تخفيض الصرف بنسبة ٣٠٪ من الاعتمادات المخصصة لمادة المازوت في موازنة عام ٢٠١٦.

كما وجه رئيس المجلس في كتاب موجه إلى وزارة الإدارة المحلية، حصلت "البعث" على نسخة حصرية منه، بعقد اجتماع مع مدراء الآليات في شركات النقل الداخلي في المحافظات لدراسة واقع عمل الباصات وكميات الوقود المخصصة لها ومحطات الاستهلاك الذاتي لديها، وسبل أتمتتها وتطوير العمل، والحفاظ على هذه الباصات، وذلك في مكتب شؤون الآليات والمركبات الحكومية في رئاسة مجلس الوزراء بداية الشهر القادم.

استثمارات "عدرا الصناعية" ترتفع إلى 1.3 تريليون ليرة.. وفّرت 96 ألف فرصة عمل

دمشق- قسيم دحدل:

وصل عدد المنشآت الصناعية العاملة في المدينة الصناعية بعدرا إلى ١٣٠٠ منشأة صناعية بتكلفة بلغت ١,٣ تريليون ليرة حتى نهاية الشهر الأول من هذا العام ٢٠١٦، بعد أن كان عدد المنشآت لم يتجاوز الـ٤٢٠ منشأة عام ٢٠١١.

ولفت مدير عام المدينة المهندس زياد بدور في تصريح خاص بـ "البعث" إلى أن سعر المتر المربع المعد للاستثمار والبالغ حالياً ١٣٥٠٠ ليرة هو سعر التكلفة، مشيراً إلى أن عدد العاملين وصل إلى ٩٦ ألف عامل في المدينة. وعزا بدور الزيادة الكبيرة بعدد المشاريع الاستثمارية لمجموعة من العوامل منها تعديل نظام الاستثمار والإجراءات، إضافة إلى منح تسهيلات للمستثمرين، ما مكنهم من تأمين كافة مستلزمات العمل الإنتاجي الصناعي، وتوازى ذلك مع العودة المتسارعة للأمن والأمان، وأيضاً تأمين كل الخدمات والبنى التحتية والخدمات المكملة واللازمة لعمل جميع المنشآت الصناعية، إلى جانب العمل المستمر على معالجة الصعوبات والمعيقات التي تعرقل عمل المشاريع سواء داخل المدينة أو خارجها، من خلال التنسيق الدائم مع أعضاء مجلس إدارة المدينة والمحافظة والجهات المعنية. وأعرب بدور عن تفاؤله بما تم وسيتم، معتبراً أن عدرا الصناعية في أحسن أحوالها، مؤكداً أن كل ما تقدم يهدف إلى دوام واستدامة وصول المنتجات الوطنية إلى الأسواق ووصول المواد الأولية للمنشآت والاستثمار في عمليتي الإنتاج والتصدير كونهما عماد الاقتصاد الوطني، منوهاً إلى أن المشاريع القائمة حالياً تشتمل على مجالات متنوعة من أوجه النشاط والإنتاج الصناعي ومنها الصناعات الغذائية والكيميائية والهندسية ومواد البناء وغير ذلك.

استيعاب أكبر للمدارس الخاصة .. والعائد المادي الجيد يفترض الجودة

شيكاغي يرفض المقارنة مع التعليم الرسمي وحداد: بعضهم توجه للاستثمار الربحي على حساب التربوي

أمسك الاستثمار في التعليم الخاص دفة الشراكة مع وزارة التربية خلال السنوات العشر الأخيرة، لتصبح المدارس الخاصة رديفاً للحكومية برصيد من المؤسسات التعليمية الخاصة وصل إلى/٦٧٣/ مؤسسة لمرحلتي التعليم الأساسي والثانوي عام ٢٠١٠ و١٧٣٥ روضة خاصة ومجموع المؤسسات التعليمية الخاصة (مدارس خاصة ورياض أطفال) ٢٤٠٨ مدرسة خاصة وروضة من مجموع مدارس القطر البالغ ٢١٥٢٥ مدرسة، في حين كانت عام ٢٠٠٥ /١١٩٧/ مدرسة وروضة من أصل (١٩٢٠٧) عدد مدارس القطر عام ٢٠٠٥.

ولأن النسبة العامة لمدارس التعليم الخاص ١١٪ من مجموع مدارس القطر بعد أن كانت ٦٪ عام ٢٠٠٥، فإن التحدي كان بزيادة الرعاية لجوانب العملية التربوية فيما يتعلق بالبنية التحتية أو بالكادر التربوي. ومع ذلك يرى محمد غيث شيكاغي مدير التعليم الخاص في وزارة التربية أن التعليم الخاص خطا خطوات مهمّة ولاسيما في مجال رياض الأطفال ليشكل وجوداً فاعلاً، ليتطور المشهد على الصعيد التربوي فأصبح الكادر التعليمي والإداري هنا يحقّق شروط الكفاية التربوية المحدّدة بتعليمات وزارة التربية، ولم تتوقف الوزارة عن رعاية التعليم الخاص حتى في سنوات الأزمة، إذ أصدرت جملة من التعليمات التي تمكّن المدارس الخاصة من استيعاب أكبر عدد من الأطفال والتلاميذ، مع عدم الإخلال بالمعايير التربوية المطلوبة وإفساح المجال لاستثمار أوسع في التعليم الخاص وحرية في العمل بالمؤسسات التعليمية الخاصة، والابتعاد عن البيروقراطية، إضافة إلى العائد المادي الجيد الذي تحقّقه يجعلنا نتوقع منه تحقيق المزيد من الأهداف التربوية المرجوة.

ولتوفير عوامل الطمأنة، يؤكد شيكاغي في تصريحه لـ"البعث" أن الترخيص للمؤسسات التعليمية الخاصة للتعليم ما قبل الجامعي يتم وفق أحكام المرسوم التشريعي رقم /٥٥/ لعام ٢٠٠٤ وتعليماته التنفيذية التي حدّدت شروط الترخيص الواجب أن تتوفر، وإن أي مؤسسة تفتح قبل استكمال كافة الإجراءات تستوجب الإغلاق لمدة ثلاثة أشهر وفرض غرامات مالية والحرمان من الترخيص لمدة سنتين. وتشرف الوزارة في هذا القطاع على سير العملية التربوية في المؤسسات التعليمية الخاصة التي تدرّس المنهاج الرسمي وتعامل معاملة المدارس الرسمية بهذا الشأن، وذلك من خلال قيام الموجهين التربويين والاختصاصيين وغيرهم من العاملين الذين تكلفهم الوزارة بالإشراف على سير العملية التربوية في المؤسسات التعليمية الخاصة بجوانبها كافة، وعلى هذه المؤسسات التعاون مع هؤلاء المكلفين أصولاً وفق مهماتهم، وتتخذ بحق المؤسسات المخالفة العقوبات المنصوص عليها في المادة /١٠١/ من التعليمات التنفيذية للمرسوم.

ومع تشدّد الوزارة في عقوبات المخالفات من الإنذار إلى الوضع تحت الإشراف المؤقت ورفع يد صاحب الترخيص عن الإدارة، وصولاً إلى الإغلاق الإداري، فإن شيكاغي يرفض المقارنة مع التعليم العام، فالتعليم الرسمي هو الهدف الأول وحامل المهمّة الرئيسية.

ولا يختلف موقف المؤسسات الخاصة والأهلية، ولو كان طابعها تنموياً، عن رأي وزارة التربية، فكفاح حداد مديرة المركز الإقليمي لتنمية الطفولة المبكرة تؤكد أن الاستثمار العشوائي الذي يتم دون ترخيص أصولي يعدّ مخالفة تستوجب اتخاذ الإجراءات المنصوص عليها في المرسوم /٥٥/، إلا أن المركز يعمل على نشر الوعي في المجتمع المحلي لأهمية هذه المرحلة في حياة الإنسان، وبالتالي كيفية الاستثمار السليم في الطفولة، معتمدين على هدف رئيسي بأن الاستثمار في الطفولة هو استثمار للمستقبل. ولكننا لاحظنا في الآونة الأخيرة أن بعضهم توجّه نحو

الاستثمار الربحي، في حين أن وزارة التربية تهدف ومن خلال متابعتها المؤسسات الخاصة إلى أن تكون تربوية في المقام الأول دون إغفال الجانب الربحي، مع التنويه بأن وزارة التربية تشجع على أن يضطلع القطاع الخاص بدوره ويعمل على افتتاح المؤسسات التعليمية الخاصة.

وتعترف حداد في تصريحها لـ"البعث" أن مخرجات التعليم العام (المدارس الحكومية) تحصل على الدرجات العالية، وكذلك يوجد حالات تفوق وتميز في المدارس الخاصة، مع التنويه بأن جودة المخرجات تتعلق بدرجة التحضير والاهتمام واستثمار الوقت للتقدم للامتحانات بمختلف مراحلها.

دمشق- كنانة علي

زيادة التعويضات والمساعدات الاجتماعية للصحفيين

اتخذ اتحاد الصحفيين جملة خطوات تهدف إلى زيادة التعويضات المتعلقة بالصحفيين وتطوير الخدمات المقدمة وتعديل التشريعات الكفيلة بتحسين أوضاعهم كالتأمين الصحي والاجتماعي والمعاش التقاعدي.

وأكد رئيس اتحاد الصحفيين الياس مراد أنه تم تعديل بعض المواد الواردة في نظام الصندوق التعاوني الاجتماعي مراعاة لظروف الصحفيين جراء الأزمة الراهنة وللاستفادة من الوفر الحاصل بالواردات بما ينعكس إيجاباً على المساعدات المقدمة لهم وهذه التعديلات نافذة حالياً.

وبيّن مراد أن الاتحاد رفع نسبة التعويضات والمساعدات الاجتماعية المقدمة لحالات الزواج والولادة والوفاة، وأضاف مساعدات جديدة كتعويض المتضررين وحالات الإصابة والعجز الكامل، حيث سيقدم الصندوق لأعضائه في حالة الزواج الأول أو الزواج بعد وفاة الزوج ٢٥ ألف ليرة وعن كل مولود ١٥ ألفاً وفي حال وفاة أحد أفراد الأسرة ١٥ ألف ليرة، ويدفع الصندوق ٥٠ ألفاً لأسرة المتوفى أو لمن يقرره المكتب التنفيذي للاتحاد بحيث تسلم لزوج العضو أو لأحد أبنائه.

وبالنسبة للمساعدات المحدثة بيّن مراد أن الصندوق سيقدم مساعدة ١٠٠ ألف ليرة تدفع في حال إصابة الصحفي بالعجز الكامل وتصرف بعد التثبت أصولاً و٥٠ ألف ليرة من قيمة الضرر اللاحق جراء الكوارث الطبيعية والحرائق والتدمير جراء الأعمال الإرهابية وما يماثلها وتمنح لمرة واحدة، كما يدفع الصندوق٥٠ ألف ليرة حين الإحالة على التقاعد وهي قابلة للزيادة حسب إمكانات الصندوق و٣٠٠ ألف ليرة تعويض وفاة.

ولفت مراد إلى أنه تم منح الصحفيين المتضررين خلال العام الماضي نحو مليون ليرة كمساعدة، مبيّناً أن مجلس إدارة الصندوق يبت بطلبات الإعانة والمساعدة خلال ٣٠ يوماً من تاريخ تقديم الطلب على أن يكون مرفقاً بالوثائق اللازمة. كما يتم صرف الأدوية للأعضاء المتقاعدين الذين لديهم أمراض مزمنة بشكل مجاني بموجب اتفاق مع وزارة الصحة لافتاً إلى مساهمة الصندوق بنسبة يحددها مجلس الإدارة المتعلقة بتكاليف العمليات الجراحية بما فيها المعالجات البديلة باستخدام أجهزة الليزر والكوبالت المشع وغيرها من الأجهزة الحديثة.

وتابع مراد أنه لدى الاتحاد خطة لإحداث فرع بالمنطقة الجنوبية، علماً أن عدد الصحفيين العاملين حالياً يبلغ ١٣٦٠ عضواً على رأس عملهم و٣٣١ متمرناً و٧٠٠ عضو متقاعد. وحول زيادة نسبة ٥ر٦ بالمئة على أجور الصحفيين الواردة في قانون الإعلام أوضح مراد أن الاتحاد رفع طلباً إلى رئاسة مجلس الوزراء بخصوص هذه النسبة الذي وجه بدوره وزارة المالية لدراسة موضوع الطلب، حيث تريثت الوزارة بهذا الموضوع نتيجة الظروف الحالية، مشيراً إلى أن مقر الاتحاد سينتقل من حي أبو رمانة إلى حي القصور خلال الشهرين القادمين.

دمشق- البعث

تدشين ملعب كرة قدم وحديقة مقدمة من بيلاروسيا في الحرجلة

افتتح محافظ ريف دمشق المهندس حسين مخلوف والسكرتير الأول للّجنة المركزية للحزب الشيوعي البيلاروسي كاريينكو إيغور فاسيليفيتش نائب محافظ منسك ملعب كرة قدم سداسي وحديقة ألعاب للأطفال في بلدة الحرجلة بريف دمشق كهدية مقدمة من الشعب البيلاروسي الصديق للشعب السوري بحضور أمين فرع ريف دمشق للحزب الرفيق همام حيدر والسفير البيلاروسي في دمشق ألكسندر بارو ماريييف والقنصل البيلاروسي في سورية، وحشد غفير من فعاليات المحافظة والوجهاء والمواطنين، وقال فاسيليفيتش: نرى بوضوح السلام والاستقرار الذي بدأ يعمّ جزءاً كبيراً من سورية بفضل صمود قيادتها وجيشها وشعبها. وقال محافظ ريف دمشق: إن الصداقة البيلاروسية السورية قديمة وقد تلقينا ترجمة فعلية من خلال طائرة مساعدات من الشعب البيلاروسي الصديق في الشهر الرابع ٢٠١٥ تتضمّن مواد إغاثية مخصصة للأطفال بالدرجة الأولى وأغذية وحليب وطحين، واليوم افتتاح الملعب من أجل أطفال الحرجلة التي تستضيف أكثر من ٤٧٠٠ عائلة مهجرة. وقال السفير بارومارييف: أكثر ما يهمنا أن نرى الابتسامة على شفاه أطفال يمرحون ويلعبون وينعمون بالسلام. وقال أمين فرع الحزب: إن الروابط السورية البيلاروسية عميقة وقد استطاعت سورية من خلال أصدقائها أن تعزز صمودها الأسطوري ضد قوى الظلام والإرهاب في العالم.

ريف دمشق- البعث

بين قوسين

الرقابة التموينية.. وراء دُرْ ؟!

■ أمّا وقد أثبتت أجهزة الرقابة التموينيّة في وزارة التجارة وحماية المستهلك فشلها الذريع، في امتحان ضبط الأسواق ولجم سعير أسعارها وفلتانها، أو كبح جماح ضعاف النفوس المتلاعبين بقوت الشعب تدليساً، وغشّاً، واحتكاراً. على الرغم من المناشدات الصحفية شبه اليومية، والإضاءات الإعلامية الميدانية التي تكاد لا تخلو منها أية وسيلة إعلامية محلية؛ مطبوعةً كانت؛ أم مرئية أو مسموعة. اصطدمت جميعها بترف اللامبالاة وسياسة "التطنيش" المنهج التي ما فتئت تطبع أداء مسؤولي هذه الوزارة؛ الذين آثروا الإقامة في برجهم العاجي، إمعاناً في حالة الفصام عن الواقع والاستقالة من الدور المنوط بهم كحماةٍ افتراضيين للمستهلك.

فصامٌ، واستقالة من الدور؛ يغدو معهما من الضرورة بمكان قبول هذه الاستقالة، وإحالة هذه الأطقم الرقابية التموينية على امتداد الجغرافيا السورية؛ إلى التقاعد الإلزامي أو توزيع عناصرها –في أحسن الأحوال– على باقي الوزارات لعدم الحاجة إلى خدماتهم في هذه الوزارة؛ بعدما أساؤوا الأمانة؛ وشكّلوا –ولا يزالون– حمولة زائدة على جسد المؤسسات والنظام العام، وبرهنوا عن عجزهم المخزي والمخجل عن تسييل فائض السلطة الممنوح لهم قانوناً؛ في ضبط عقارب السوق، وبالتالي خذلانهم لنا في تجسيد المكافئ الحسّي والأخلاقي لسيادة القانون على خشبة السوق.

إذْ من غير اللائق وطنيّاً ومؤسساتيّاً؛ أن نعلن عجزنا عن انتقاء طاقم رقابي يتمتّع بالكفاءة والنزاهة وبضرب بيد من حديد كلّ من تسوّل له نفسه التلاعب بقوتنا اليومي؛ ولاسيّما في هذه المرحلة العصيبة من حرب "اللقمة"؛ وهي الأنكى والأخطر في حلقات الحرب الشاملة التي يصطلي السوريون بنارها منذ خمسة أعوام.

والحال: فإنّ أوان الحلول التسكينية قد أفل، ولاسيّما مع أولئك الذين استنفدوا فرص الرسوب في امتحانات ضبط السوق، وحرب "اللّقمة". وإذا ما ساورهم الشك أو خالجهم الظنّ بأنّهم قد سمّيوا مراقبين تموينيين إلى الأبد؛ فهذه مشكلتهم مع من سمّوهم؛ وليست مع السواد الأعظم من السوريين الذين ينظرون إليهم بازدراء وشذر؛ لإساءتهم الأمانة في حماية طريق "اللقمة" من قطاع طرق الأخلاق والضمير، وبما شكلوه من عالة حقيقيّة على جسد المؤسسات المضنى بجراح الإرهاب ونزف التخريب!!.

أيمن علي
Aymanali66@hotmail.com

مذكرة دعوة

صادرة عن محكمة البداية المدنية الأولى في اللاذقية
بالدعوى أساس ٢٠١٦/٦٥٦
المطلوب تبليغه: مضر عماد جبلاوي مجهول محل الإقامة
لجهالة عنوانك تقررت دعوتك بالصحف لحضور جلسة المحاكمة المقامة من المدعية غالية نهاد جبلاوي بطلب تثبيت عقد بيع على الشقة السكنية رقم ١٤ في مشروع توسع ضاحية بوقا من المحضر رقم ٤ نموذج /I/ يوم الاثنين ٢٠١٦/٣/١٤ الساعة العاشرة صباحاً فإذا لم تحضر أو ترسل وكيلاً عنك تجري بحقك المعاملة القانونية.
القاضي
١٠٥٤٧٢

إخطار بالصحف

طالب الإخطار: – سامي إبراهيم بغدود– وكيلته المحامية ماري بوجكيان
المطلوب إخطاره: – البير يعقوب مخشيكيان
– ادوار البرت مخشيكيان
– زاغير يعقوب
لجهالة عنوانكم قررت محكمة الصلح المدنية في قسطل معاف إخطاركم لحضور جلسة المحاكمة بالدعوى أساس ٢٠١٦/١٣ الأحد ٢٠١٦/٣/٢٠ الساعة العاشرة صباحاً بدعوى تثبيت عقد بيع على العقار رقم ٢٨ كسب الثانية العقارية فإذا لم تحضروا أو ترسلوا وكيلاً عنكم ستجري بحقكم المعاملة القانونية وسيصدر الحكم بحقكم بمثابة الوجاهي.
الرئيس
١٠٥٤٧٣

مذكرة إخطار

لمجهول الإقامة
إلى المدعى عليه: حسن بشير درغام بالدعوى الشرعية رقم أساس ٩١٣ لعام ٢٠١٦ المقامة عليك من المدعية خنساء محمد وليد مناع بموضوع تفريق لعلة الغياب تقرر إخطارك للحضور إلى المحكمة الشرعية باللاذقية الساعة العاشرة من صباح يوم الخميس الواقع في ٢٠١٦/٣/١٠ وفي حال عدم الحضور أو إرسال وكيل قانوني ستتخذ بحقك الإجراءات القانونية وسيصدر الحكم بحقك بمثابة الوجاهي.
القاضي الشرعي باللاذقية
١٠٥٤٧٤

تبليغ بالصحف لمجهول الإقامة

طالب التبليغ: سلمان بدر عابدين
المطلوب تبليغه: إيهاب رياض بغداد– مجهول الإقامة
نظراً لجهالة عنوانك تبلغك محكمة الاستئناف المدني الثالثة باللاذقية للحضور بالدعوى أساس ٦٤لعام ٢٠١٦ والمحددة جلستها في يوم الثلاثاء ٢٠١٦/٣/٢٩الساعة العاشرة صباحاً والمقامة من قبل المستأنف سلمان بدر عابدين وذلك بطلب تثبيت بيع.
محكمة الاستئناف المدني الثالثة باللاذقية
١٠٥٤٧٥

مذكرة دعوة بالصحف

المدعي: الياس كبابة وكيله المحامي نبيل محمد عمران
المدعى عليه: علي محمد جديد
نظراً لجهالة عنوان إقامتك قررت محكمة البداية المدنية الأولى باللاذقية بالدعوى أساس ١٥٧ دعوتك لحضور جلسة المحاكمة في الساعة العاشرة من يوم الأحد ٢٠١٦/٤/٢٤ بموضوع تثبيت بيع العقار ١٧/٢٩٢ منطقة شيخضاهر العقارية فإذا لم تحضر أو ترسل من ينوب عنك سوف تتخذ بحقك المعاملة القانونية.
القاضي
١٠٥٤٧٦

إخطار تنفيذي

طالب التنفيذ: رئاب سلهب ونايلة فياض وكيلتهم المحامية نوّار إبراهيم غانم
المطلوب التنفيذ عليهم: ورثة فياض علي سلهب وهم:
بلانكاروز وإيفا ويوسف ودورا وفؤاد أولاد فياض سلهب
وضع موضع التنفيذ الملف التنفيذي رقم ٤٢ لعام ٢٠١٦ قرار محكمة الاستئناف المدني رقم ١٣١ الصادر بتاريخ ٢٠١٥/١٢/٢٩ المتضمن تصديق القرار الصادر عن محكمة الصلح المدني في عـ البيضا رقم ١٤٧ لعام ٢٠١٤ المتضمن إزالة شيوع العقار رقم ١١٧٢ عين البيضا وفق مابيّنه القرار وماجاء بتقرير الخبرة الفنية بتاريخ ٢٠١٤/٥/١٤ والاستيضاح المبرز بجلسة ٢٠١٤/٧/٢١ وترقين إشارة الدعوى وتضمين الأطراف الرسوم والمصاريف والأتعاب كل حسب حصته.
فبناء على طلب المحكوم لهما وعملاً بالمادتين ٢٨٦ و٢٨٧ من قانون الأصول تكليفكم بتنفيذ مضمون القرار خلال خمسة أيام هذا الإخطار تلي تاريخ تبليغكم وإلا تجري بحقكم الإجراءات التنفيذية المنصوص عليها بالقانون المذكور.
مدير التنفيذ في عين البيضا
١٠٥٤٧٧

رقم الإعلان / ٢١١/ م ج ل/ ص تاريخ ٢٠١٦/٢/١٤

اسم الجهة المعلنة: منشأة دواجن اللاذقية
نوع الإعلان: إعلان مزايدة
التصنيف: دجاج منسق
آخر موعد لاستلام العروض في ٢٠١٦/٣/١٢
تاريخ فض العروض: في ٢٠١٦/٣/١٣
بالسرعة الكلية تعلن منشأة دواجن اللاذقية عن رغبتها بإجراء مزايدة لبيع قطيع بياض بطاريات
بعدد /٣٥٠٠٠/ فرخة ± ٢٥٪
– التأمينات الأولية /٢٠٠٠٠٠/ ليرة سورية.
– التأمينات النهائية ١٠٪ عشرة بالمائة من قيمة الإرساء.
– مدة ارتباط العارض بعرضه ٣٠ يوماً اعتباراً من تاريخ فض العروض.
– لمزيد من المعلومات مراجعة الإدارة المالية بالمنشأة علماً أن قيمة دفتري الشروط /١٠٠/ ل. س..
المدير العام لمنشأة دواجن اللاذقية
١٠٥٤٨٠

إعلان طلب عروض أسعار لتأمين أدوية إسعافية /حبوب/ لزوم مديرية صحة طرطوس

ميتفورمين ٥٠٠ ملغ – ميتفورمين ٨٥٠ ملغ – ايزوامبرازول ٤٠ ملغ – كابتوبريل ٢٥ ملغ – ميتوبرولول ٥٠ ملغ.
تعلن مديرية صحة طرطوس عن رغبتها بإجراء طلب عروض أسعار لتأمين أدوية إسعافية /حبوب/ لزوم مديرية صحة طرطوس.
يمكن مراجعة شعبة العقود في المديرية لاستلام نسخة من دفاتر الشروط مقابل مبلغ نقدي وقدره /٥٠٠٠/ل.س
– التأمينات الأولية /٦٩٩٥٠٠/ ل.س
– التأمينات النهائية ١٠٪ من قيمة الإحالة
– مدة التنفيذ /٣٠/ ثلاثون يوماً
– غرامة التأخير ٠١٪ واحد بالألف عن كل يوم تأخير على ألا تتجاوز قيمة غرامات التأخير ٢٠٪ من قيمة العقد الإجمالية.
يبقى العارض مرتبطاً بعرضه لمدة تسعين يوماً من تاريخ فض العروض تمدد تلقائياً ضمن أحكام نظام العقود المعمول به.
تقدم العروض إلى ديوان المديرية مرفقة بكامل الأوراق الثبوتية المحددة في نظام العقود الموحد الصادر بالقانون رقم /٥١/ لعام ٢٠٠٤ مع نشرة إعلانات رسمية وإشعار شراء الإضبارة.
يجب على العارض تقديم النسخ الأصلية لكافة الوثائق المطلوبة أو أن تكون مصدقة أصولاً.
تقبل العروض حتى نهاية الدوام الرسمي من يوم الأحد ٢٠١٦/٣/١٣
يجري فض العروض في اليوم التالي من الموعد المحدد.
محافظ طرطوس
١١١٣٨٨

إعلان مناقصة للمرة الثانية

تعلن المؤسسة العامة لمياه الشرب والصرف الصحي في محافظة طرطوس عن إجراء مناقصة بالظرف المختوم لتنفيذ الاعمال المتبقية في مشروع استثمار بئر كفر طلش وفقاً لما يلي:
. قيمة الكشف التقديري : /٩٩٨٦٤٩٠/ ل.س فقط تسعة ملايين وتسعمائة وستة وثمانون ألفاً وأربعمائة وتسعون ليرة سورية لا غير.
. التأمينات المؤقتة: ٥٪ من قيمة الكشف التقديري
–التأمينات النهائية: ١٠٪ من قيمة الإحالة
. غرامة التأخير: ٠٠١ر٠
–مدة ارتباط العارض بعرضه: /٩٠/ يوماً
. مدة التنفيذ: /٢٠٠/ يوم
. مدة ارتباط المتعهد المرشح بعرضه: /٩٠/ يوماً
. الضمان: سنة
. تقبل العروض حتى الساعة الخامسة عشرة من يوم الثلاثاء في ٢٠١٦/٣/١٥
. تجري المناقصة وفض العروض في مقر المؤسسة الساعة العاشرة في يوم الأربعاء ٢٠١٦/٣/١٦
. يتحمل المتعهد كافة الضرائب والنفقات ورسوم الطوابع على نسختي العقد وأجورالإعلان لمرتين.
. يرفق بالعرض وثيقة صادرة عن المؤسسة العربية للإعلان تثبت اشتراك المتعهد بنشرة الإعلانات الرسمية وإيصال دفتر الشروط تحت طائلة رفض العرض.
. على العارض تقديم التأمينات المؤقتة والنهائية في حسابنا المصرفي الجاري أو بموجب كفالة أو حوالة مصرفية أو شيك مصدق من المصارف المقيمة المعتمدة من الجهات العامة المختصة في الجمهورية العربية السورية.
. يشترط أن يكون العارض مصنفاً لدى أصولاً.
. تقدم العروض مرفقة بجميع الوثائق الثبوتية المنصوص عنها في القانون رقم ٥١ لعام ٢٠٠٤ وإيصال دفتر الشروط ويمكن مراجعة ديوان المؤسسة للاطلاع على الشروط وشراء الاضبارة الفنية خلال الدوام الرسمي بمبلغ /٣٥٠٠/ ل. س فقط ثلاثة آلاف وخمسمائة ليرة سورية لاغير.
يمكن الاطلاع على إعلانات المؤسسة عبر موقعنا على الانترنت:
www.tawsse.com
المدير العام
١١١٣٩٠

إعلان مناقصة بالسرعة الكلية

يعلن مجلس بلدية نيصاف عن إجراء مناقصة بالسرعة الكلية بالظرف المختوم
موضوع المناقصة تنفيذ مشروع صرف صحي في قرية نيصاف
– تقبل العروض حتى نهاية الدوام الرسمي من يوم الأحد الواقع في ٢٠١٦/٢/٢٨ وتفض العروض في يوم الإثنين الواقع في ٢٠١٦/٢/٢٩
– قيمة الكشف الأولية: /٥٨٦٥١٤٥/ ل.س
– التأمينات الأولية: ٥٪
– التأمينات النهائية: ١٠٪
– غرامة التأخير: ١٠٠٪
– مدة العمل:/١٥٠/ يوماً
تقدم العروض وفق الوثائق إلى ديوان مجلس نيصاف خلال الدوام الرسمي ويمكن شراء الاضبارة بمبلغ وقدره/٥٠٠٠/ ل.س من مجلس بلدية نيصاف
رئيس المجلس
٩١٢٧٩

إعلان بمثابة مذكرة إخطار

صادرة عن المحكمة الشرعية في ببيلا
الجهة المدعية: ديمة أحمد برغل تمثلها المحامية ندا العسلي
المدعى عليه: عثمان صبحي كوزلي
رقم أساس: ٢٠١٦/٤١
الجلسة: الثلاثاء ٢٠١٦/٣/٢٢
موضوع الدعوى: تفريق لعلة الشقاق
نظراً لجهالة عنوانك تقرر لدينا إخطاركم بالموعد المذكور أعلاه الساعة التاسعة صباحاً وإذا لم تحضر أو ترسل وكيلاً عنك ستجري بحقك الإجراءات القانونية وسيصدر الحكم بحقك بمثابة الوجاهي
القاضي
٦٠٠٣٢

إعلان بمثابة مذكرة إخطار

صادرة عن محكمة البداية المدنية السابعة بدمشق
في الدعوى رقم أساس/٣٢١٢/ لعام ٢٠١٦
المدعي: ابراهيم عثمان بن محمد
المدعى عليها: فاطمة ابراهيم بنت لطفي
نظراً لتعذر تبليغك في موطن اقامتك بسبب الأوضاع الأمنية وفق ما ورد في الشروحات الواردة على مذكرة دعوتك فقد تقرر إخطارك في إحدى الصحف المحلية عملاً بأحكام المرسوم التشريعي رقم /٢٥/ لعام ٢٠١٣م علماً أن موعد الجلسة القادمة هو يوم الأحد في ٢٠١٦/٣/١٣ الساعة العاشرة صباحاً وأنه سيصدر الحكم بحقك إذا لم تحضر أو ترسل أحداً لينوب عنك بمثابة الوجاهي
القاضي
٦٠٠٣٣

تبليغ بالصحف

صادر عن محكمة الاستئناف المدنية الخامسة باللاذقية
بالدعوى أساس ١٦١ لعام ٢٠١٦
طالب التبليغ: معتز جبور وكيله المحامي لؤي الكردي
المطلوب تبليغهم: ١–رامي محمد زريق
٢– جميلة محمد زريق
٣– سهام محمد زريق
٤– روعة محمد زريق
٥– كاملة محمد زريق
٦– فاطمة حسن حسن
٧– حسن خليل زريق
٨– مزيد خليل زريق
٩– سميرة خليل زريق
١٠– حميدة خليل زريق
١١– قطفة خليل زريق
١٢– عزيزة خليل زريق
١٣– فادي محمد زريق
١٤– نهلة محمد زريق
١٥– رندا محمد زريق
١٦– فادي بديع دواي
تدعوكم المحكمة لحضور جلسة المحاكمة في الساعة /٩,٣٠/ من يوم الأربعاء في ٢٠١٦/٣/٢٣ للنظر في الدعوى المقامة عليكم من طالب التبليغ تثبيت بيع
فإذا لم تحضروا أو ترسلوا وكيلاً عنكم تجري بحقكم المعاملة القانونية الرئيس
١٠٥٤٨١

اعلان طلب عروض أسعار– داخلي للمرة الثانية

تعلن إدارة الهيئة العامة لمستشفى الأطفال للمرة الثانية عن رغبتها بطلب عروض أسعار لتقديم مواد مخبرية لزوم مخبر زرع النقي في المستشفى
– يمكن مراجعة دائرة العقود في الهيئة للاطلاع والحصول على اضبارة الشروط الفنية والمالية والحقوقية المنظمة لهذه الغاية لقاء مبلغ/١٠٠٠/ ل.س فقط ألف ليرة سورية لاغير
–التأمينات المؤقتة: واردة في دفتر الشروط الخاصة
– التأمينات النهائية:١٠٪ عشرة بالمائة من قيمة الاحالة
– يحق للعارض تقديم عرضه لمجموعة واحدة او اكثر
– مدة ارتباط العارض بعرضه: يبقى العارض مرتبطاً بعرضه مدة ٩٠ يوماً تسعون يوماً تبدأ من اليوم التالي لانتهاء موعد تقديم العروض
– مدة التسليم: على دفعتين حسب حاجة المستشفى
– تقدم العروض إلى ديوان الهيئة الكائنة في دمشق– المزة– شارع المواساة مرفقة بكامل الأوراق الثبوتية والتأمينات الموقتة.
– يجري فض العروض في يوم الدوام التالي لانتهاء موعد تقديم العروض
– تقبل العروض خلال موعد أقصاه الساعة الثانية والنصف ظهراً من يوم الأحد الواقع في ٢٠١٦/٣/٦
المدير العام
للهيئة العامة لمستشفى الأطفال
٦٠٠٠٨

إعلان طلب عروض أسعار لتأمين أدوية إسعافية /امبولات/ لزوم مديرية صحة طرطوس

سيفتريكسون ٥٠٠ ملغ– جنتامايسين ٨٠ ملغ– ميترونيدازول وريدي ٥٠٠ ملغ
– لينكومايسين ٣٠٠ ملغ – أمبيسللين ١ غ
تعلن مديرية صحة طرطوس عن رغبتها بإجراء طلب عروض أسعار لتأمين أدوية إسعافية /أمبولات/ لزوم مديرية صحة طرطوس.
يمكن مراجعة شعبة العقود في المديرية لاستلام نسخة من دفاتر الشروط مقابل مبلغ نقدي وقدره /٥٠٠٠/ل.س
– التأمينات الأولية /٦٤٧٥٠٠/ ل.س
– التأمينات النهائية ١٠٪ من قيمة الإحالة
– مدة التنفيذ /٣٠/ ثلاثون يوماً
– غرامة التأخير ٠١٪ واحد بالألف عن كل يوم تأخير على ألا تتجاوز قيمة غرامات التأخير ٢٠٪ من قيمة العقد الإجمالية.
يبقى العارض مرتبطاً بعرضه لمدة تسعين يوماً من تاريخ فض العروض تمدد تلقائياً ضمن أحكام نظام العقود المعمول به.
تقدم العروض إلى ديوان المديرية مرفقة بكامل الأوراق الثبوتية المحددة في نظام العقود الموحد الصادر بالقانون رقم /٥١/ لعام ٢٠٠٤ مع نشرة إعلانات رسمية وإشعار شراء الإضبارة
يجب على العارض تقديم النسخ الأصلية لكافة الوثائق المطلوبة أو أن تكون مصدقة أصولاً.
تقبل العروض حتى نهاية الدوام الرسمي من يوم الأحد ٣/١٣/ ٢٠١٦
يجري فض العروض في اليوم التالي من الموعد المحدد.
محافظ طرطوس
١١١٣٨٧

مذكرة دعوى بالصحف

طالب التبليغ: أيمن عبد الله عيسى تمثله المحامية هيا إبراهيم
المطلوب تبليغه: سامية جميل ناصيف
الدعوى: فسخ تسجيل حصة سهمية
نظراً لجهالة عنوانك تقرر لدى محكمة الصلح المدنية في طرطوس غ ٤ في الدعوى أساس ١٤٩ لعام ٢٠١٦ دعوتك لحضور جلسة المحاكمة في الساعة العاشرة من يوم الأحد الواقع في ٢٠١٦/٣/٢٧
فإذا لم تحضر أو ترسل وكيلاً قانونياً عنك ستجري بحقك المعاملة القانونية.
القاضي
١١١٣٨٠

المحكمة الشرعية بطرطوس

المدعية: أمندا أحمد ناصر– وكيلها المحامي كامل عبد الله
المدعى عليه: شادي محمد سليمان– مجهول محل الإقامة الموضوع: طلب عارض بطلب التفريق لعلة الشقاق والنفقة لجهالة عنوانك تقرر تبليغك بالصحف موعد الجلسة يوم الثلاثاء تاريخ ٢٠١٦/٣/٢٢ بالدعوى رقم ٢٠١٦/١٤٥ المقامة عليك بطلب التفريق لعلة الشقاق فإذا لم تحضر أو ترسل وكيلاً قانونياً عنك ستجري بحقك المعاملة القانونية.
القاضي
١١١٣٨١

طاولة مستديرة لبحث أدوات إنعاش بيئة عمل واعدة ..

المدن الصناعية مطرح استثماري خصب للمؤسسات التأمينية والمصرفية لكن بشروط

تحت عنوان عريض مفاده أنها تشكّل فرصاً استثمارية مهمة لمصارفنا العامة وعلى رأسها التجاري، من خلال وجود فروع أو مكاتب لها في المدن الصناعية، وعلى التوازي تشكّل مصلحة وضرورة مطلوبة للمستثمرين الصناعيين في المدن، فرص رغم جدواها الاقتصادية المحققة ورغم أن هناك مصارف خاصة لم تزل تعمل في المدن طوال مدة الأزمة، إضافة إلى أخرى ستدخل قريباً (٦ مصارف خاصة في عدرا وواحد سيعقبه نحو ٤ في حسياء...)، لكن تبدّى خلال الاجتماع الموسّع الذي عقدته هيئة الاستثمار السورية أمس، وشارك فيه عدد من مديري المدن الصناعية ومدير التأمين وممثلون عن المصارف والمستثمرين في المدن الصناعية، أن هناك إشكاليات تعيق ذلك الوجود لمصارفنا ومنها ضعف الإمكانات المالية والبشرية المدرّبة التي تتخذ ذريعة لتنفيذ ما اتفق عليه وتوجّب تنفيذه اليوم وليس غداً، وخاصة أن هناك توصية لمجلس إدارة الهيئة تمت متابعتها مع الجهات المعنية ممثلة بوزيري المالية والإدارة المحلية، حيث تم التوجيه بعقد اجتماع مع المصرف التجاري وإدارات المدن الصناعية بعدرا وحسياء وأم الزيتون والمؤسسة العامة للتأمين، والهدف هو البحث في إيجاد آلية لإحداث فروع للمصارف الحكومية في المدن الصناعية.

الحاجة ملحّة

الدكتورة إيناس الأموي مديرة التخطيط والتعاون الدولي رئيسة وحدة تبسيط الإجراءات في هيئة الاستثمار التي ترأسّت الجلسة، قالت لـ"البعث": الاجتماع يأتي في إطار متابعة الهيئة المشاريع الاستثمارية والهدف إيجاد آليات لافتتاح فروع للمصارف في المدن الصناعية، وقد جاء بعد سلسلة اتبعتها الهيئة لتبسيط الإجراءات المتعلقة بإقامة وتشغيل المشاريع الاستثمارية تنفيذاً لتوصية مجلس الإدارة، وذلك بعد الزيارات الميدانية والوقوف على واقع المشاريع ومتطلباتها حيث تبيَّنت الحاجة لإنشاء الفروع.

تأمين الصناعي والاستثماري

الدكتور ياسر مشعل مدير المؤسسة العامة للتأمين وعضو مجلس النقد والتسليف أكد لـ"البعث" أن التوسع الأفقي للمصارف العامة وشركات التأمين في المدن هو دعم للقطاع الصناعي وتسهيل للعمل والاستثمار في المدن، تجنّباً للمخاطر في نقل الأموال، إضافة إلى ما يوفره وجود المصارف في المدن من تواصل أكبر ومعرفة أكثر لاحتياجات المنشأة الصناعية سواء لناحية التمويل أو التسهيلات الائتمانية، إضافة إلى تقديم الخدمات المصرفية الخاصة بالصناعة كالقروض الصناعية والتأمين على الممتلكات الصناعية وأخطار النقل (مكاتب متخصصة بتأمين كل متطلبات العمل الصناعي).

وحول ترجمة دعمهم للصناعيين أكد أن المؤسسة فعّلت مكاتبها في المدن وتعمل على تحويلها إلى فروع، وبالنسبة لمنتجاتهم التأمينية أكد توسّعها لتشمل أخطار الحرب والإرهاب على كل المنشآت والممتلكات لجميع الأنشطة المرافقة للعمل الصناعي والاستثماري، وإطلاق منتج تأميني للمشاريع الصغيرة والمتوسطة تشجيعاً لرأسمال والإنتاج وكذلك للطاقة البديلة.

كما أطلقت منتجات عدة تهمّ الصناعيين والتي يتخوّف منها ومنها البدلات المنافسة لشركات التأمين الخاصة.

قصور في التجاوب!

أمام تلك المتطلبات المهمة والضرورية لإعادة عجلة الاستثمار والإنتاج، وبالتالي الوصول إلى التصدير وتأمين القطع الأجنبي وغيرها من الأهداف، المدعومة بتوجيهات حكومية وتشديدها على تحقيق هذا، ماذا نجد في المقابل عملياً؟.

المهندس زياد بدور مدير مدينة عدرا الصناعية، وفي إشارة تحمل مضامين ودلالات على أن ما تم حتى الآن لم يرقَ إلى المستوى الذي تتطلبه المشاريع الصناعية، قال: إن ٤٠٪ من إنتاج مدينته يذهب للتصدير، وهناك نحو ٢٠٠٠ منشأة يمكن أن تدخل في العملية الإنتاجية، لافتاً إلى المصلحة الكبيرة للمصارف العامة عبر وجودها اليوم في المدن الصناعية، واعتبر أن تجميد المذكورة لأموالها هو خسارة لها وفوات للمنفعة، ملمّحاً إلى أن تبرير عدم الوجود غير مقبول ولا يخدم التوجّهات المعلنة والقاضية بدعم القطاع الصناعي.

مشكلات ومقترحات..

أما الدكتور بسام منصور مدير حسياء الصناعية فعرض لنحو ١٧ مشكلة تواجه القطاع الصناعي الخاص في مدينته، وفي المقابل قدّم نحو ٢٧ مقترحاً وإجراء من شأنها تطوير الاقتصاد الوطني وخاصة القطاع الصناعي (حصلت البعث على نسخة منها).

من المشكلات افتقاد القطاع الصناعي للمؤسسات المختصة بتقديم الدعم اللازم لتعزيز القدرة التنافسية للمنتجات الصناعية المحلية الصنع، وعدم وجود حوافز ودعم للمصانع الوطنية المصدر، وانخفاض حجم القروض التي تمنح للصناعيين، إضافة إلى صعوبة الإجراءات اللازمة لعملية الاستيراد، وجهل بعض المستثمرين وعدم وضوح الرؤية لديهم في مجال صناعاتهم وطلب الربح السريع وعدم القدرة على التطوير، وسيطرة الصناعات الاستهلاكية والابتعاد عن الاستراتيجية، وليس أخيراً تركيز جل اهتمام الصناعيين على تلبية حاجات السوق المحلية دون التطلع للعالمية، الأمر الذي أدّى إلى انخفاض القدرة التنافسية وبالتالي الخسارة.

بالمقابل تركزت مقترحاته حول إعطاء محفزات للصناعيين ولاسيما المصدّرين منهم وإشراكهم في القرار الصناعي وإنشاء بنك المعلومات الصناعي، وتشجيع الصناعات الغذائية والدوائية والنسيجية من خلال إلغاء الرسوم الجمركية على المواد الأولية، وكذلك اعتماد الشهادة الجمركية الإلكترونية بدل الورقية لتسهيل سير العمل، وإيجاد حلول لمشكلة القروض المتعثرة للصناعيين وخاصة التي أخذوها في الأزمة وظلوا في البلد ولكنهم توقفوا بسبب الأزمة.

عاجل...

وليس أخيراً، فقد تبيّن أن الإشكاليات التي تواجه دعم الصناعيين كما يقال همّها أكبر، ومن أبرزها التي لفتت "البعث" إليها وتبنّاها مدير حسيا وطرحها وطلب أن تُدرج ضمن التوصيات، وهي عدم التمييز عند منح القروض والتمويل، بين المواد الأولية التي تدخل في الإنتاج الصناعي، والمواد الخام التي تستخدم في التجارة، يضاف إليها الصعوبات التي تواجه الديون المتعثرة، إذ دائماً كانت تصدر المراسيم ولا تسمح بإعادة التمويل للصناعيين إلاّ في حالة سداد المتعثر ٥٠٪ من قيمة قرضه.

ق. دحدل
Qassim1965@gmail.com

نقطة ساخنة

في الزاوية الضيقة..!؟

المصيبة، واعذروني جداً لاختيار هذه الكلمة فاتحةً لمقالي، لكن ما من تعبير يُشخِّص ما يحدث، ونعلمه نحن معشر الصحفيين، والبلوى فيما نعلم ونسمع، يجعلنا كبالع الموس بحدّيه..!.

فإن أردنا نشر ما ندري به، نجد أنفسنا -بعضنا على الأقل- ملزمين بمبادئ المهن الأخلاقية قبل القانونية منها (مطالبة المصدر بعدم النشر)، وإن نشرنا فالفضيحة مصير المرتكب على الأقل، و"الألعن" إذا ما تمت تسمية الأشياء بمسمياتها الصريحة..!.

لعل الأمر الذي سنطرحه ليس بجديد، لكن أن يستمر في مثل هذه الظروف تحديداً، حيث مكافحة الفساد القضية الأولوية..، هو الوقاحة بعينها، التي لا يتورّع مرتكبها عن فعل أي شيء في سبيل منافع شخصية..!.

قد نقبل ونتفهم، تحت مسمى المحسوبيات، أن "يتوسط" أحدهم من أصحاب النفوذ والسلطة كي يُوصل شخصاً إلى كرسيٍّ ما في هذا المكان أو ذاك، إذا كان مردّ وساطته إعطاء فرصة لكفاءة إدارية وعلمية وفنية تستحق أن تصل، لكن غير المفهوم والمقبول بتاتاً، أن يتوسط ذاك النافذ لشخص فاسد بالدليل القاطع رغم علمه المؤكد أنه كذلك، بل أكثر من هذا يشترط ذاك الشخص على وساطته مكاناً محدّداً، وطبعاً ليس أي مكان، بل موقع وظيفي فيه ما يتيح "البلع" وتعبئة الخزائن وليس فقط الجيوب..!.

أما الصادم في الموضوع فكان أن ذلك الطلب وُجّه لمسؤول، فما كان ردّ الأخير..؟.

شهادة حق لحقيقة تمّت أمامنا مصادفة، أعقبها فتح موسّع للموضوع ليتكشف لنا أن لا شيء تغيّر..!؟.

الشهادة أن ردّ المسؤول على الوسيط النافذ، كان قاطعاً في رفضه، لأن رائحة فساد "صاحبنا" وصلت إلى حدّ من الوقاحة و"الحرمنة" لم يعُد يشفع له أي كان، وإلاّ فستطل تلك الرائحة ذقن المسؤول نفسه إن مُرِّر الأمر.

انتهى الموضوع إلى تحجيم ذلك الفاسد بوضعه في الموقع الذي لا يستطيع من خلاله تحقيق مأربه ومآرب من يدعمه.

هذه الحالة ليست عابرة ولا هي الأولى بل تتكرر ونكاد نجزم أنها أضحت ظاهرة لكن مخفيّة، وإن شاءت المصادفة أن نكون شاهدين على بعضها، إلاّ أن هناك الكثير من المواقع التي يجري عليها "البازار" والابتزاز..!.

جملة أخيرة لا بد من نطقها أن نقول: يا ويله من حَبِلَ ملفّه بما يمكن أن يُبتزّ به أم نقول يا "نيالو"..؟!، ففي الوقت الذي تدفع فيه سورية غالي الدماء وثمين الطاقات وعظيم التكاليف، كي تبقى سيدة في صمودها وسيادتها، هناك من يبني إمبراطوريته المالية على كل ذلك.. فإلى متى.. وا معتصماه..!؟.

قسيم دحدل
Qassim1965@gmail.com

اليوم... جلسة تدخل لمتابعة التطوّرات الأخيرة لسعر الصرف

دمشق - البعث

جدّد مصرف سورية المركزي دعوته لجميع شركات الصرافة المرخصة لحضور جلستي التدخل اليوم الخميس الموافق ٢٠١٦/٠٢/١٨، ويوم الاثنين الموافق ٢٠١٦/٠٢/٢٢ لمتابعة التطورات الأخيرة لسعر صرف الليرة السورية مقابل الدولار الأمريكي واتخاذ الإجراءات الكفيلة بإعادته إلى مستوياته التوازنية والحدّ من تأثير المضاربين في سوق القطع الأجنبي، واعتبر المركزي في بيان له أمس أن قرب السيطرة على محافظة حلب وعودة العديد من المنشآت الصناعية للعمل فيها سيساهم بشكل كبير في تحسّن الاقتصاد السوري.

وفي سياق متصل حدّد مصرف سورية المركزي سعر صرف الدولار مقابل الليرة السورية بـ٣٧٥,٨٥ ليرة كسعر وسطي للمصارف و٣٧٥,٨٧ ليرة كسعر وسطي لمؤسسات الصرافة، وحدّد المصرف في قائمة أسعار صرف العملات الأجنبية الصادرة عنه أمس سعر صرف الدولار مقابل الليرة لتسليم الحوالات الشخصية بـ٣٧٤ ليرة سورية.

وبلغ سعر صرف اليورو مقابل الليرة السورية وفقاً للقائمة ٤١٩,٢٤ ليرة كسعر وسطي للمصارف و٤١٩,٢٦ ليرة كسعر وسطي لمؤسسات الصرافة و٤١٧,٤٨ ليرة لتسليم الحوالات الشخصية.

"المصدّرين": المشاركة في المعارض للمنتجين السوريين العاملين في الداخل

بيّن رئيس لجنة المعارض والأسواق الدولية في اتحاد المصدّرين السوري نزار الحملي، أن الهيئة تعمل مع الجهات المعنية على تجاوز جميع المشكلات التي تعيق مشاركة المنتج المحلي في المعارض الداخلية والخارجية، مضيفاً في تصريح خاص لـ"البعث" أن جميع المشاركين في المعارض الداخلية والخارجية هم الصناعيون والمنتجون العاملون على أرض الوطن، ولا وجود لأي مشارك يعمل خارج القطر، لأن الهدف من المعارض هو دعم المشاركين في الترويج لبضائعهم والتسويق لسلعهم وفتح أبواب التصدير أمامهم، وبالتالي دعم اليد العاملة السورية وتأمين فرص العمل للجميع، ووصف الحملي العمال بجنود الاقتصاد، معتبراً أن الصناعة السورية تمت محاربتها بعنف شديد إلا أن إصرار الكثير من الصناعيين جعلهم قادرين على العودة بقوة إلى الساحة العربية والعالمية بأجود الأقمشة ومواكبة الموضة وبالتالي رفع مستوى المنافسة.

وبيّن الحملي أن الظروف الحالية لا تسمح للسوريين العاملين في الخارج بالمشاركة والانضمام للأجنحة السورية في المعارض، لأن الأولوية هي لأبناء الوطن الذين تحدّوا أقسى الظروف الاقتصادية والأمنية لإعادة الصناعة النسيجية إلى أوجها، وهذا ما يؤكده توافد الزوار بكثافة على الجناح السوري في المعارض التي أقيمت في بيروت وغيرها.

دمشق - م. حسن

وزير الصناعة يستحضر خبرته المالية للكشف عن مواطن الخلل بمؤشرات "النسيجية"... وينتقد تقييم المخزون وفق القيمة البيعية

استغلّ وزير الصناعة كمال الدين طعمة خبرته المالية، بالتدقيق على حسابات نقطة التعادل للتكاليف المعيارية والفعلية من خلال المؤشرات المادية والإنتاجية للمؤسسة العامة للصناعات النسيجية، ليتبيّن له أنها غير مطابقة وغير منسجمة مع الواقع العملي والفعلي لعمل أغلبية شركات المؤسسة، مشيراً إلى أنه رغم الجهود المبذولة للتقليل من الأخطاء الواردة في الحسابات للوصول إلى نقطة التعادل إلا أن بعض الشركات لا تجيد التعامل الحسابي بشكل دقيق، وذلك خلال اجتماع تقييمي أمس لإدارة المؤسسة وإدارات الشركات التابعة لها.

تصويب

وأوضح طعمة الأسس التي اعتمدتها الوزارة في تقييمها لنتائج أعمال المؤسسة والشركات التابعة لها، وأوّلها الأرباح المحققة وثانيها تنفيذ الخطة الإنتاجية والاستثمارية، أما ثالثها فاستندت إلى مدى التزام المؤسسة تجاه الغير (مثلاً التأمينات الاجتماعية ومتابعة القروض المصرفية للعاملين)، في حين كان رابعها قياس مدى قدرة المؤسسة على التحكم بالظروف وإيجاد الحلول لما يعترضها، وأخيراً تقييم شخصية القيادة والأهلية للمدير. وحسب الوزير فإن الهدف تصويب مسارات العمل للارتقاء نحو الأفضل، مبيّناً أن الوزارة اتخذت خطوات تصحيحية لها أثر إيجابي في مسار العمل في النسيجية، منها آلية احتساب التكاليف مع تصحيح التسعير الخارجي والداخلي، إضافة إلى التوصية التي عملت عليها الوزارة لمعالجة وضع الكفالات المصادرة.

انتقاد

وانتقد الوزير تقييم المخزون وفق القيمة البيعية على اعتبار أن البيع بالسعر الحالي يمكن أن تحصل عليه متغيرات، وهنا يجب اعتماد الطريقة الاستبدالية في التقييم على اعتبار أنها الأنسب من بقية الخيارات، مشيراً إلى أن أغلب شركات القطاع النسيجي تعاني من مشكلات تسويقية يمكن معالجتها بالعمل والتنسيق مع الجهات الأخرى مع فتح أسواق جديدة، محذّراً من تداعيات العمالة الإدارية في الشركات الإنتاجية التي وصلت إلى أكثر من ٣٥٪ في بعض الشركات، علماً أن الحدّ المسموح به لا يتجاوز ١٥٪، طالباً من المؤسسة وبالتنسيق مع اتحاد العمال إمكانية دراسة تخفيض عدد الورديات من أربع إلى ثلاث في بعض الشركات، مع حفظ حقوق العمال لأسباب تتعلق بضغط النفقات وتوفير بأجور الكهرباء وأجور النقل المرتفعة دون أن يؤثر ذلك في كميات الإنتاج.

تهديد ووعيد

ورجّح طعمة أن الانحرافات الحاصلة في المعطيات الرقمية قد يكون سببها الفساد الإداري في بعض مفاصل الشركات، كما طلب فحص الأقطان من لجان فنية تابعة للشركات للتأكد من خلوّها من الشوائب، متوعّداً بملاحقة الشركات التي تبرم عقوداً فوق قدرتها بغية تحقيق ربح إضافي، ورافضاً تعديل الخطط في الأشهر الأولى من العام، وعدم إجراء أي عقد في الشهر الأخير من العام مهما كانت الظروف، مشيراً في الوقت ذاته إلى مطالبة جهات التشغيل للغير بفروق أسعار الكهرباء وغيرها، وعارضاً الجوانب الفنية لبعض الشركات وإمكانية الاستفادة منها وعلى سبيل المثال الميزة الموجودة في شركة الوليد للغزل وهي "الغزل الممزوج".

تغطية

بدوره مدير عام المؤسسة الدكتور نضال عبد الفتاح أشار إلى أن مشروع التشغيل للغير في الشركات الخمس: الوليد للغزل وجبلة للغزل وخيوط اللاذقية وحماة للخيوط القطنية والساحل، حقق سيولة مالية مكّنت تلك الشركات من تغطية رواتب وأجور العاملين وبعض النفقات الأخرى، وبالتالي تخفيض الخسائر ما أمكن، مبيّناً أن إجمالي الإيرادات نتيجة التشغيل للغير وصل لكامل العام الفائت وللشركات الخمس إلى ٢,٤٨١ مليار، كما أن التشغيل للغير أفاد بالعودة للإقلاع بالعملية الإنتاجية، وأعاد الآلات إلى العمل وحافظ عليها وعلى جاهزيتها للعمل، وخفّض من نفقات استهلاك القطع التبديلية ومستلزماتها، إضافة إلى تمشيط العمالة من خلال إعادة ربطها بالعمل الإنتاجي والمحافظة عليها، فضلاً عن أن عقود التشغيل للغير أتاحت لشركات الغزل إمكانية إعداد دراسات تكاليف واقعية أكثر دقة من المعتاد.

ترهّل ووهن

وشرح عبد الفتاح أسباب تلك العقود، ومنها توقف شركات الغزل عن الإنتاج لمدة تزيد على عام بسبب عدم توفر المادة الأولية ما أدّى إلى استنزاف السيولة المالية النقدية لدى هذه الشركات من خلال الاستمرار في دفع أجور العاملين المقدّرة بـ ١٧١٦ مليون ليرة وبعض النفقات الأخرى، مشيراً إلى أن هذا التوقف أدّى إلى الترهّل والوهن عند العمال نتيجة تواصلهم مع العمل الإنتاجي، إضافة إلى أن توقف الآلات الإنتاجية عن العمل أدّى إلى سوء الوضع الفني لهذه الآلات، وبالتالي زيادة استهلاك القطع التبديلية ومستلزماتها، وعن الصعوبات التي تعترض هذه التجربة قال عبد الفتاح: إنها تكمن في ارتفاع نسبة العوادم والشوائب في الأقطان المورّدة من المتعهّدين ما أدّى إلى انخفاض نسب التنفيذ وبالتالي كمية الغزول الناتجة مع زيادة أسعار المحروقات والكهرباء ومنح تعويض معيشي للعاملين أدّى لارتفاع تكلفة التشغيل، إضافة إلى انقطاع التيار الكهربائي وعدم استقرار الشبكة الكهربائية، معتبراً أن التجربة إيجابية على الرغم من الصعوبات التي اعترضت عمليات التشغيل، ومشيراً إلى نقاط القوة المتمثلة في توفر المادة الأولية وهي الأقطان والتوزع الجغرافي للشركات التابعة وقربها من أسواق الاستهلاك ومن مرافئ التصدير مع وجود طاقات إنتاجية كبيرة، إضافة إلى توفر اليد العاملة والخبرات الفنية، كما أشار إلى نقاط الضعف التي يجب معالجتها ومنها ارتفاع تكاليف الإنتاج بسبب قدم الآلات لبعض الشركات مع ضعف في عمليات التجهيز النهائي ووجود ضعف في التسويق الخارجي.

دمشق - محمد زكريا
Mohamdzkrea11@yahoo.com

"المصالح العقارية" تنهي تقريرها لعام ٢٠١٥

اختتام أعمال تحديد وتحرير ٢٥ منطقة عقارية توزّعت بين عدة محافظات

أنهت المديرية العامة للمصالح العقارية تقريرها السنوي لعام ٢٠١٥ المتعلق بالمشاريع الاستثمارية التي تم تنفيذها حسب الخطة التي تضمّنت التركيز على المناطق العقارية غير المنتهية والمتوقفة في مكاتب الرسوم والحسابات، أو التي ما زالت منظورة أمام القضاء العقاري مستفيدة من إعادة توزيع الموارد البشرية الفنية نظراً لتوقف الأعمال المكلفة بها في المناطق الساخنة، وذلك في مكاتب الرسم والحسابات والتدقيق بهدف الوصول إلى مخططات عقارية نهائية تتمتع بالدقة والموثوقية.

ويبيّن مدير عام المصالح العقارية عبد الكريم إدريس لـ"البعث" أنه نتيجة لذلك بدأت بعض المديريات في المحافظات وبعد توقّف تجاوز عشر سنوات بإرسال المناطق العقارية إلى المديرية العامة لتدقيقها وإيداعها بصيغتها النهائية.

أما بالنسبة لمشروع التحديد والتحرير المنفذ لعام ٢٠١٥ فقد جاء في التقرير أنه تم إجراء مسح فني وكتابة محاضر لمساحة قدرها ٢٣٢٩ هكتاراً من ٢٠٠٠ هكتار بنسبة تنفيذ ١١٧٪، وهي تشمل ٢٩ منطقة عقارية قيد التحديد والتحرير تتوزع في محافظات طرطوس، واللاذقية، والسويداء، حيث جرى حتى نهاية العام الماضي اختتام أعمال تحديد وتحرير ٢٥ منطقة عقارية توزعت بين المحافظات السابقة، علماً أن المناطق المتبقية دون تحديد وتحرير تبلغ ٢٠٨ من كامل عدد المناطق العقارية بالقطر البالغة ١١١٥٠ منطقة عقارية.

أما المرحلة الثانية من تنفيذ الخطة فتتعلق بتنظيم المخططات وتفعيل أعمالها للمناطق التي انتهت فيها أعمال المرحلة الأولى من التحديد والتحرير، حيث بلغ عدد المناطق الموجودة في مكاتب الحسابات الطبومترية ٦١ منطقة، وفي مكاتب الرسم ٦٨ منطقة عقارية.

أما الأعمال المنجزة خلال العام الماضي فهي ٦١ منطقة عقارية في المناطق قيد العمل في مكاتب الحسابات، و١١١٧٠ مرصداً طبوغرافياً، و٦٨ منطقة عقارية فيها ٧٠٠ مخطط، بينما بلغ عدد العقارات التي أنجزت أعمال رسمها ٤٨٩٣٢ عقاراً، بين نقاط تفصيلية ١٩٧٢٤٠ ومراصد عقارية ١٨٣٢٧.

وجاء في المرحلة الثالثة حسب التقرير تدقيق وإيداع المناطق العقارية، أي إرسال ٢٩ منطقة عقارية إلى المديرية العامة للتدقيق بغرض إيداعها بشكلها النهائي خلال عامي ٢٠١٤/٢٠١٥، بعد أن وردت للمديرية المساحة المتعلقة بالمناطق التالية: ٢٣ منطقة عقارية من ريف دمشق، و٢ منطقة عقارية من درعا، و٤ مناطق عقارية من اللاذقية، وتم إنهاء ٢٦ منطقة عقارية وإيداعها لدى مديريات المصالح العقارية في المحافظات بصيغتها النهائية خلال العام الماضي، وهي موزعة على ٢١ منطقة عقارية في ريف دمشق، و٣ مناطق عقارية في درعا و٢ منطقة عقارية في الرقة.

وفيما يتعلق بمشاريع تطوير وأتمتة المصالح العقارية جاء في التقرير أن المديرية العامة تتابع تنفيذ مشروعي أتمتة وتطوير أعمال المصالح العقارية فيما يخص السجل العقاري والمخططات المساحية العقارية، وتم تأهيل وتجهيز البنى التحتية لتعميم مشروع رقمنة الصحيفة العقارية في المحافظات، بالإضافة إلى عدة مشاريع أخرى تركز على إعداد دراسات مختلفة، وتمت إعادة صياغة أهدافه وترتيب أولوياتها استجابة للأوضاع الراهنة ومتطلبات المرحلة القادمة لإعادة الإعمار.

دمشق - ميادة حسن

عربي / دولي

روسيا تحتل المرتبة الـ١٢ ضمن الاقتصادات الأكثر ابتكاراً في العالم

جاءت روسيا في المركز ١٢ ضمن قائمة الاقتصادات الأكثر ابتكاراً في العالم، متجاوزة النمسا والنروج وبلجيكا والمملكة المتحدة والصين وفقاً لمؤشر الابتكار لوكالة بلومبرغ، ووضعت الوكالة العالمية معايير البحوث والإنفاق على التنمية والتركيز على شركات التقنية العالية بالحسبان عند إجرائها للتصنيف. واحتلت روسيا مكانة رائدة ضمن هذا المؤشر لتركيزها على البحوث والتطوير، وجاءت كوريا الجنوبية في قائمة الصدارة، تلتها ألمانيا في المرتبة الثانية، ثم السويد في المرتبة الثالثة، فاليابان في المرتبة الرابعة، في حين جاءت كازاخستان في آخر الترتيب باحتلالها المرتبة ٥٠ عالمياً.

وعلى مستوى الشرق الأوسط وشمال إفريقيا، احتلت تونس المركز ٤٦، تلتها المغرب في المرتبة ٤٨، وبذلك يكون المغرب وتونس البلدين العربيين الوحيدين في التصنيف بينما غابت باقي الدول العربية عن هذا المؤشر.

إعــلان

خلاصة عقد إيجار للسيد: أحمد محمد رسلان
العنوان:طرطوس البرانية عقار٣/٨٧٩٤
مدة الإيجار: ٢٠١٦/٢/١٠ لغاية ٢٠٢٦/٢/١٠
المؤجر: عبد القادر عبد اللطيف جندي تولد ١٩٤٢
المستأجر: أحمد محمد رسلان تولد ١٩٨٤

أمين السجل التجاري بطرطوس

إعــلان

خلاصة عقد إيجار للسيد: قاسم محمد عزت كشاوي
العنوان:طرطوس عرب الشاطىء عقار ٤٣/٤٣٨
مدة الإيجار: ٢٠١٦/٢/١٠ لغاية٢٠١٧/٢/١٠
المؤجر: خالد علي كشاوي تولد ١٩٤٠
المستأجر: قاسم محمد عزت كشاوي تولد ١٩٧٠

أمين السجل التجاري بطرطوس

إعــلان

خلاصة عقد إيجار للسيدة: ياسمين عبد القادر جندي
العنوان:طرطوس البرانية عقار ٩/٢٥٩٦
مدة الإيجار: ٢٠١٦/٢/١٠ لغاية ٢٠٢٦/٢/١٠
المؤجر: عبد القادر عبد اللطيف جندي تولد ١٩٤٢
المستأجر: ياسمين عبد القادر جندي تولد ١٩٨٨

أمين السجل التجاري بطرطوس

إعــلان

خلاصة عقد إيجار للسيد: شركة نور الدين التضامنية س ت ٦٨٠٣
العنوان:طرطوس مقابل مخبز الرضوان عقار ٥/١٨٩٧
مدة الإيجار: ٢٠١٦/١/١ لغاية ٢٠٢١/١/١
المؤجر: جمال محمد عثمان تولد ١٩٥٩
المستأجر: شركة نور الدين التضامنية س ت ٦٨٠٣

أمين السجل التجاري بطرطوس

إعــلان

خلاصة عقد إيجار للسيد: كرم سعادة بشور
العنوان:صافيتا الثالثة جانب السرايا عقار ٦٤٥
مدة الإيجار: ٢٠١٦/٢/١ لغاية ٢٠١٧/١/٣١
المؤجر: ورثة المرحوم سعد رفيق سعد
المستأجر: كرم سعادة بشور تولد ١٩٩٣

أمين السجل التجاري بطرطوس

إعــلان

خلاصة عقد إيجار للسيد: عبد الكريم محمد ضلع
العنوان:طرطوس أرواد عقار ٥٤
مدة الإيجار: ٢٠١٦/٢/٩ لغاية ٢٠١٧/٢/٨
المؤجر: محمد عبد القادر ضلع تولد ١٩٦٠
المستأجر: عبد الكريم محمد ضلع تولد ١٩٩٠

أمين السجل التجاري بطرطوس

إعــلان

خلاصة عقد إيجار للسيد: جمال عبد اللطيف خليل
العنوان:بانياس القرير عقار ٣/٥٣٥١
مدة الإيجار: ٢٠١٦/٢/١٠ لغاية ٢٠١٧/٢/٩
المؤجر: عبد اللطيف مصطفى خليل تولد ١٩٦٤
المستأجر: جمال عبد اللطيف خليل تولد ١٩٩٤

أمين السجل التجاري بطرطوس

إعــلان

خلاصة عقد إيجار للسيد: عمار علي السعيدي
العنوان:طرطوس الجمعية عقار ١/٥٩٨٣
مدة الإيجار: ٢٠١٦/٢/٩ لغاية ٢٠١٨/٢/٩
المؤجر: عبد الرحمن محمد نديم السعيدي تولد ١٩٥٣
المستأجر: عمار علي السعيدي تولد ١٩٨٤

أمين السجل التجاري بطرطوس

إعلان لأعضاء جمعية
المدى التعاونية للسكن بدمشق

قرر مجلس إدارة الجمعية دعوة الهيئة العامة السنوية لحضور الاجتماع العادي السنوي للجمعية الساعة العاشرة من صباح يوم الإثنين الموافق ٢٠١٦/٣/٧ في قاعة اجتماعات الجمعية وفي حال عدم اكتمال النصاب القانوني يؤجل الاجتماع الى الساعة الحادية عشرة في نفس الزمان والمكان لدراسة جدول الأعمال
ونظراً لجهالة بعض عناوين الأعضاء يعتبر هذا الإعلان بمثابة تبليغ شخصي

مجلس الإدارة

دعوة للاكتتاب

جمعية الخرسانة التعاونية السكنية
قرر مجلس الإدارة بجلسته رقم /٨٦/ المنعقدة بتاريخ ٢٠١٦/٢/٨ دعوة السادة أعضاء الجمعية للاكتتاب على مساكن بمشروع ضاحية الفيحاء حسب المواد ١١و٣٣و٣٤و٣٥ ومن المرسوم التشريعي ٩٩ لعام ٢٠١١ والسادة مجهولي العنوان وهم: وسيم رابعة ٩٧٧-ريما رابعة ٩٧٨- لبنى علي ١٠٠٨
يرجى مراجعة الجمعية لتأكيد اكتتابكم حسب الاصول وذلك خلال خمسة عشر يوماً من تاريخ تبليغكم

رئيس مجلس الإدارة

عقد إيجار

المستأجر: محمد صبحي محمد ديب ابو خشبة
المؤجر: نبيل ابراهيم ناصر الدين
عنوان المتجر: اللاذقية- القلعة- عقار ٦/١٧٣
من تاريخ ٢٠١٦/١/١٧ الى تاريخ ٢٠١٧/١/١٧

أمين السجل التجاري باللاذقية

خلاصة عقد ايجار

الفريق الأول (المؤجر): منصور جاد الله عريج والدته: هيلة تولد ١٩٦٣ رقم القيد المزرعة خ١/٧٢
الفريق الثاني (المستأجر): ربيع اسامة عريج والدته: سميرة تولد ١٩٩٢ رقم القيد المزرعة خ١/٧٢
مدة العقد : سنة واحدة اعتباراً من ٢٠١٦/١/٣١ حتى ٢٠١٧/١/٣٠م
العنوان: السويداء- المزرعة

أمين السجل التجاري بالسويداء

خلاصة عقد ايجار

الفريق الأول (المؤجر): نسيم فضل الله السلمان والدته: زرافي تولد ١٩٦٨ رقم القيد: المجدل خ١٧
الفريق الثاني (المستأجر): نورس فضل الله السلمان والدته: زرافي تولد ١٩٧٩ رقم القيد المجدل خ١٧
مدة العقد خمس سنوات اعتباراً من ٢٠١٦/٢/٧م
العنوان: السويداء- المجدل

أمين السجل التجاري بالسويداء

إعــلان

خلاصة انتهاء عقد إيجار للسيد: فراس أمين حربا
العنوان:طرطوس جانب جامع الامام علي عقار ١/٣٢٧٣
تاريخ الانتهاء: ٢٠١٤/٧/٢٦
المؤجر: احمد علي صالح تولد ١٩٦٩
المستأجر: فراس أمين حربا تولد ١٩٦٥

أمين السجل التجاري بطرطوس

دعوة الهيئة عامة لجمعية العندليب للسياحة والسكن وهيئة المكتتبين على مشروع التكية

استناداً إلى قرار مجلس الإدارة في الجلسة رقم ١ تاريخ ٢٨ / ١ / ٢٠١٦ فقد تقرر دعوتكم لحضور اجتماع الهيئة العامة السنوية يعقبها اجتماع هيئة المكتتبين على مشروع التكية يوم الاثنين الواقع في ١٤ / ٣ / ٢٠١٦ الساعة الثانية عشر ظهرا في مقر الجمعية الكائن في ركن الدين / شارع صلاح الدين. وإذا لم يكتمل النصاب القانوني للاجتماعين يعقد الاجتماعان في نفس اليوم على التوالي الساعة ١ ظهرا في نفس المكان لبحث جدول الأعمال المعلن لدى الجمعية ويعتبر هذا الاعلان بمثابة التبليغ الشخصي لمجهولي العناوين التالية اسماؤه:

سعاد الأسدي	محمد خير أبو رمضان	ورثة ابراهيم القهوجي	سعاد منبرجي
جورج بيدروس	ورثة موسى الزعبي	الياس كجو	سامي طلبة
انور اسمر	ديب السلمان	وليد حمادة جحا	سليمان ظريفة
امنة منصور	راشد السيد	عبد اللطيف مطر	فواز الناطور
احمد العلي	ورثة دلال آقبيق	حليمة مسعود	علي حمدي عواطه
عبد الكريم عجينة	موفق كركر		

رئيس مجلس الادارة

إعــلان

خلاصة عقد الإيجار للمؤجر: محمود العبد الحمود بن أحمد
المستأجر: محمد بك الصائغ بن أحمد
مدة العقد: ٢٠ يوماً ٣٧ شهراً تبدأ من تاريخ ٢٠١٤/٩/٢٩ وتنتهي بتاريخ
عنوان المتجر: حلب- الفرقان- شارع جمعية الشرطة- محضر ٥/١١٢٦٩ عقارية رابعة

أمين السجل التجاري بحلب

إعلان لأعضاء الجمعية التعاونية السكنية للعاملين في وزارة العدل للاكتتاب على مشروع ضاحية الفيحاء في سهل الديماس

بناءً على قرار مجلس الإدارة رقم /٩/ في جلسته رقم /١/ لعام ٢٠١٦ فقد تقرر دعوتكم لمراجعة مقر الجمعية لإبداء الرغبة بالاكتتاب على مشروع ضاحية الفيحاء في سهل الديماس المعلن عنه بموجب الإعلان رقم ٥/٢٤/١١٢ تاريخ ٢٠١٥/٩/٢٩ وكتاب الاتحاد العام للتعاون السكني رقم ١١٤٥/ص تاريخ ٢٠١٥/١٠/٥ خلال مدة خمسة عشر يوماً من تاريخ نشر هذا الإعلان ليقوم العضو الراغب بالاكتتاب بتسديد الدفعات المترتبة عليه بموجب خطة التمويل الخاصة بالمشروع .

رئيس مجلس الإدارة
عبد الرزاق الحمصي

إعلان مناقصة للمرة الثانية

يعلن محافظ طرطوس - رئيس المكتب التنفيذي عن إجراء مناقصة للمرة الثانية بالظرف المختوم لتنفيذ المشاريع التالية :

اسم المشروع	قيمة الكشف التقديري	مدة التنفيذ	ثمن الاضبارة	آخر موعد لتقديم العروض
الأعمال المتبقية لمشروع بناء وترميم مدرسة بيت الترج - صافيتا	٩٥٦٤٠٨٥ ل.س	٣٠٠ يوم	٣٠٠٠ ل.س	٢٠١٦/٣/١٣
الأعمال المتبقية لمشروع بناء مدرسة بصرمون- بانياس	١٦٧٧٩٠٩٠ ل.س	٣٥٠ يوم	٣٠٠٠ ل.س	٢٠١٦/٣/١٤
الأعمال المتبقية لمشروع تأهيل مدرسة جديدة عداثة ج٢	٧١٤٢٨٣٤ ل.س	٣٠٠ يوم	١٥٠٠ ل.س	٢٠١٦/٣/١٤

وتفض العروض الساعة العاشرة من اليوم التالي لانتهاء تقديمها
التأمينات الأولية ٥ % من قيمة الكشف التقديري والنهائية ١٠ % من قيمة العقد تقدم بموجب شيك مصدق أو كفالة مصرفية أو إيصال مالي
غرامة التأخير ٠١% واحد بالألف عن كل يوم تأخير
مدة ارتباط العارض بعرضه : ١٢٠ يوم
مدة ارتباط العارض المرشح بعرضه : ١٨٠ يوم
يشترط الاشتراك بنشرة الإعلانات الرسمية لعام٢٠١٦والتصنيف باختصاص أبنية وفق قرار وزارة الإسكان والتعمير رقم ١٢٩٦ لعام ٢٠٠٢ كما يتوجب على المتعهد تعيين مهندس مقيم في المشروع على نفقته الخاصة إن لم يكن مهندساً متخصصاً
على العارض تقديم وثيقة تسجيل في نقابة مقاولي الإنشاءات سواء كان شخصاً طبيعياً أو اعتبارياً وتعتبر هذه الوثيقة جزءاً من الوثائق والأوراق المطلوبة لقبول العرض
تقدم العروض إلى ديوان مديرية الخدمات الفنية بطرطوس وفق القانون ٥١ لعام ٢٠٠٤
يمكن الإطلاع على أضابير المشاريع لدى قسم الشؤون القانونية خلال أوقات الدوام الرسمي

محافظ طرطوس
صفوان سليمان أبو سعدى

١١١٣٨٢

إعلان
مذكرة دعوة بالصحف

صادرة عن محكمة البداية المدنية الثالثة بطرطوس
أساس ٢٠١٦/١١٦٤
المدعي طالب التبليغ: داليا علي شعبان ولارا محمد سليمان وكيلهما المحامي سمير صافي حسن
المدعى عليه المطلوب تبليغه: اسامة محمد أحمد
لجهالة عنوانك تقرر تبليغك بالصحف ولصقاً على لوحة إعلانات المحكمة لحضور المحاكمة المحددة يوم الأربعاء الواقع في ٢٠١٦/٣/٢٢ الساعة التاسعة صباحاً بطلب تعويض أضرار جسدية وإذا لم تحضر أو ترسل وكيلاً عنك ستجري بحقك المعاملة القانونية
القاضي

١١١٣٨٣

إعلان
إخطار تنفيذي بالصحف

رقم الملف: ٢٠١٥/٣٣٦٠
طالب التنفيذ: المصرف العقاري وكيله المحامية مها علي
المنفذ عليه: وائل وإياد حامد حسين- مجهولا الإقامة
وضع موضع التنفيذ بالقضية التنفيذية رقم /٣٣٦٠/ لعام ٢٠١٥ عقد القرض /٦٥٥٧٣/ تاريخ ٢٠٠٥/١٢/٢٧ والمتضمن إلزامكما بدفع مبلغ القرض مع فوائده البالغة /١١٩٧٠٦٠/ ل.س مع الملحقات
وبناءً على أحكام قانون أصول المحاكمات المدنية فإننا نخطركما بضرورة تسديد كامل المبلغ مع فوائده وملحقاته خلال مدة شهر من تاريخ تبلغكما هذا الإخطار ولجهالة العنوان وتوفيقاً لأحكام المادتين ٢٨٥- ٢٨٦ وبناءً على الطلب جرى تبليغكما بالصحف لتنفيذ القرار خلال ثلاثين يوماً على تاريخ النشر وإلا ستجري بحقكما المعاملة والإجراءات القانونية
مدير تنفيذ طرطوس

١١١٣٨٤

إعلان للمرة الأولى

يرغب صندوق التكافل الاجتماعي /مطبعة صندوق التكافل/ في الإعلان عن مزايدة بيع مخلفات المواد الطباعية الناتجة عن مطبعة صندوق التكافل الاجتماعي في صحنايا لعام ٢٠١٦ وفق الشروط التالية:
١- التأمينات الأولية: (١٥٠٠٠٠) ل.س فقط مائة وخمسون ألف ليرة سورية لاغير
٢- التأمينات النهائية: (٣٠٠٠٠٠)ل.س ثلاثمائة ألف ليرة سورية لاغير
٣- مدة ارتباط العارض بعرضه: ٣٠ ثلاثون يوماً من تاريخ فض العروض
٤- سعر دفتر الشروط: (٥٠٠٠) ل.س فقط خمسة آلاف ليرة سورية لاغير
٥- تقدم العروض إلى ديوان المكتب التنفيذي الكائن في /المزة اوتستراد/ مقابل دار البعث حتى موعد أقصاه الساعة الثانية عشرة ظهراً من يوم الأحد الواقع في ٢٠١٦/٣/٦
رئيس المكتب التنفيذي

رئيس مجلس إدارة صندوق التكافل الاجتماعي

إعلان
إخطار تنفيذي بالصحف

رقم الملف: ٣٠٧٩ لعام ٢٠١٦
طالب التنفيذ: المصرف العقاري بطرطوس وكيله المحامي إياد سليمان
المنفذ عليه: أحمد صالح صالح
وضع موضع التنفيذ بالقضية التنفيذية رقم /٣٠٧٩/ لعام ٢٠١٦ عقد القرض /٤٤٢٠٠/ تاريخ ٢٠٠٧/٤/٢٣ والمتضمن إلزامك بدفع مبلغ القرض مع فوائده البالغة /٣٤٩٦٨٠/ ل.س مع الملحقات
وبناءً على أحكام قانون أصول المحاكمات المدنية فإننا نخطرك ضرورة تسديد كامل المبلغ مع فوائده وملحقاته خلال مدة خمسة عشر يوماً من تاريخ تبلغك هذا الإخطار
ولجهالة العنوان وتوفيقاً لأحكام المادتين ٢٨٧- ٢٨٨ وبناءً على الطلب جرى تبليغك بالصحف لتنفيذ القرار خلال خمسة عشر يوماً وإلا ستجري بحقك الإجراءات التنفيذية القانونية
مدير تنفيذ طرطوس

١١١٣٨٥

إخطار تنفيذي بالصحف

رقم الملف: ٢٩٦٢ لعام ٢٠١٦
طالب التنفيذ: المصرف العقاري بطرطوس وكيله المحامي إياد سليمان
المنفذ عليه: غيث محمد ديب
وضع موضع التنفيذ بالقضية التنفيذية /٢٩٦٢/ لعام ٢٠١٦ عقد القرض /٣٩٧٦١/ تاريخ ٢٠٠٥/١١/٢٧ والمتضمن إلزامك بدفع مبلغ القرض مع فوائده البالغة /٨٣٤٣٠٠/ ل.س مع الملحقات
وبناءً على أحكام قانون أصول المحاكمات المدنية فإننا نخطرك ضرورة تسديد كامل المبلغ مع فوائده وملحقاته خلال مدة خمسة عشر يوماً من تاريخ تبلغك هذا الإخطار
ولجهالة العنوان وتوفيقاً لأحكام المادتين ٢٨٧- ٢٨٨ وبناءً على الطلب جرى تبليغك بالصحف لتنفيذ القرار خلال خمسة عشر يوماً وإلا ستجري بحقك الإجراءات التنفيذية القانونية
مدير تنفيذ طرطوس

١١١٣٨٦

مذكرة إخطار بالصحف

صادرة عن محكمة البداية المدنية بطرطوس غ/٤/
طالب الإخطار: مضر آصف سليمان- وكيله المحامي غاندي حسن
المطلوب إخطاره: محمد عبد الكريم الحمو- مجهول الإقامة
لجهالة محل إقامتك تقرر إخطارك بالصحف لحضور جلسة المحاكمة بالدعوى أساس /١٥٦٨/ لعام ٢٠١٦ يوم الثلاثاء في ٢٠١٦/٣/٢٢ الساعة التاسعة صباحاً موضوعها تثبيت بيع
وإذا لم تحضر أو ترسل وكيلاً عنك سيصدر الحكم بحقك بمثابة الوجاهي
القاضي

١١١٣٨٩

مذكرة إخطار صادرة عن محكمة
الاستئناف المدنية الخامسة بطرطوس

أساس ٢٠١٦/١٧٣٢
المستأنف: بسام علي غانم وكيله المحامي نزار حسين
المستأنف عليه: سلمان عبود علوش
نظراً لجهالة عنوانك تقرر إخطارك بالصحف الرسمية لحضور جلسة المحاكمة الساعة العاشرة من يوم الأحد الواقع في ٢٠١٦/٤/٣ للنظر بالدعوى المقامة من بسام علي غانم بطلب تعويض أضرار مادية
وإذا لم تحضر أو ترسل وكيلاً عنك تجري بحقك المعاملة القانونية وسيصدر الحكم بحقك بمثابة الوجاهي
القاضي

١١١٣٩٢

مذكرة إخطار بالصحف صادرة عن
محكمة البداية المدنية بتلكلخ

بالدعوى أساس ٧٢٣ لعام ٢٠١٦
المدعي: نبيل انيس حنوش يمثله المحامي كمال كرم
المدعى عليه: عرين محمد سامي الدندشي
الدعوى: تثبيت عقد بيع سيارة
تقرر بجلسة ٢٠١٦/٢/١١ إخطارك نظراً بالصحف ولصقاً على لوحة إعلانات المحكمة لحضور جلسة يوم الخميس ٢٠١٦/٤/٧ الساعة العاشرة زوالية
وإذا لم تحضر أو ترسل وكيلاً قانونياً عنك سيصدر الحكم بحقك بمثابة الوجاهي
القاضي

١١١٣٩٣

إعلان
إعلان بمثابة مذكرة دعوة صادر عن محكمة الصلح المدني في كفر بطنا

الجهة المدعية: المدير العام للشركة العامة لكهرباء محافظة ريف دمشق إضافة لوظيفته تمثله إدارة قضايا الدولة.
الجهة المدعى عليها : جميع من وردت أسمائهم أدناه كل حسب رقم أساس دعواه المدون في الخانة المجاورة له.

أساس الدعوى لعام ٢٠١٦	الجهة المدعى عليها
٥٧٩	علاء الدين المصري بن محمد
٥٧٨	محمود القصير بن مصطفى
٥٧٧	اسامة دربل بن جميل
٥٧٦	احمد الحلبي بن حمدو
٥٧٥	عمر عاشور طعمة بن يوسف
٥٧٤	احمد الصالحاني بن امين
٥٧٣	سامر العمري بن عبد المجيد
٥٧٢	ثائر احمد بن اسماعيل
٥٧١	سمير الصعيدي بن عبد اللطيف
٥٧٠	محمد سلامة بن عوض
٥٦٩	محمد سامر الحكيم بن محمود
٥٦٨	روضة كامل بنت محمد
٥٦٧	محمود حمامية بن ديب
٥٦٦	زاهر موصلي بن خالد
٥٦٥	امنة ابو عرابي بنت مصطفى
٥٦٤	محمد جمال الكجك بن يوسف
٥٦٣	وليد قصاب باشا بن محمد حسن
٥٦٢	سهام القاضي بنت حسن
٥٦١	عمر الحمد بن عفن
٥٦٠	ياسر دفدع بن احمد
٥٥٩	محمد عرفان غدارة بن مصطفى
٥٥٨	عيسى بشارة بن عايد
٥٥٧	يوسف ثائر بن نوري
٥٥٦	لمياء ليلا بنت عز الدين
٥٥٥	سامر الازمرلي بن محمد

نظرا لتعذر تبليغكم بسبب الأوضاع الأمنية فقد تقرر تبليغكم مذكرة الدعوة في إحدى الصحف المحلية علما أن موعد الجلسة القادمة هو يوم الاربعاء الواقع في ٢٠١٦/٣/٢٣ الساعة العاشرة صباحا فإذا لم تحضر بنفسك أو ترسل من ينوب عنك تجري بحقك المعاملة القانونية أصولاً .

القاضي

٥٩٩٩٤

التشاركية في العمل طريق النجاح.. أين نحن من هذا؟!

د. عباس: تقريب وجهات النظر بين العام والخاص وتقديم العون لما يخدم مصلحة الشباب

دائماً نسمع كلاماً إعلامياً عن أهمية وضرورة إيلاء الاهتمام الكافي بالمجتمع الأهلي، وتطوير التشريعات والقوانين ذات العلاقة، ليلعب من خلال التشاركية مع القطاعين العام والخاص دوراً فاعلاً في تحقيق المنفعة العامة، والمساهمة في تقديم الخدمات المتنوعة، وخاصة لجهة خلق فرص عمل للشباب للاستفادة من طاقاتهم الكامنة للمساهمة في عملية إعادة الإعمار بعد خمس سنوات من الحرب التي دمرت البشر والحجر، الأمر الذي يجعلنا نستنفر لوضع الخطط لتطوير ثقافة الشراكة في المجتمع بين أفراده، ولكن كيف السبيل إلى ذلك؟! هل يكفي عقد الندوات والمؤتمرات؟!.. سؤال يبدو ملحاً في زمن نحتاج فيه لكل دقيقة عمل بجهد مضاعف لاختصار الوقت والجهد، وتوفير الإمكانات.

تجربة ناجحة

وسط مئات، بل آلاف الجمعيات الأهلية التي حصلت على تراخيص الإشهار تحت ستار أهداف تنموية بقيت حبراً على ورق، يمكن الإشارة هنا إلى التجربة الناجحة لجمعية إدارة الموارد البشرية "IHRM" والتي ترفع للسنة الخامسة على التوالي شعار: "إعادة إعمار العنصر البشري"، حيث تؤمن الجمعية بأن عملية إعادة الإعمار تبدأ بإعمار البشر قبل الحجر.

يقول رئيس مجلس إدارة الجمعية، الدكتور منير عباس: إن الاستثمار الصحيح يكمن في رأس المال البشري، ولأجل تحقيق هذا الهدف وضعت الجمعية خطة عمل طموحة من خلال تشجيع التدريب والعمل التطوعيين، وتحقيق التواصل للباحثين عن العمل مع الشركات و المنظمات الطالبة لهم، حيث يتم التركيز على بناء القدرات، وإكساب المهارات للمستفيدين من خدماتها عبر نشاطاتها المتنوعة من ورشات العمل والتدريب الاحترافي، ومعارض فرص العمل، واللقاءات، والندوات، واجتماعات الطاولة المستديرة، وغيرها من النشاطات.

وأوضح بأن الجمعية قامت بتطوير معايير المدرب الخاص بها، وقدمت تلك المعايير إلى وزارة التنمية الإدارية للاستفادة منها في تطوير معايير المدرب الوطني المعتمد، وقد أطلقت الجمعية في عيدها التاسع مشروع وضع معايير تنظّم مهنة إدارة الموارد البشرية في سورية سعياً منها إلى تقديم مشروع يكون بمثابة نموذج لتأطير المهن في سورية.

البيروقراطية في القطاع العام تحد من التجاوب مع مشكلات الشباب وتمكينهم وتفهم مشاكلهم والعمل على حلها

الشباب هو المستهدف الأول

ويؤكد "عباس"، رداً على سؤال "البعث" بخصوص موقع الشباب في أجندة عمل الجمعية، أن الجمعية تستهدف الشباب بالدرجة الأولى، فمنذ تأسيسها عام ٢٠٠٧ وحتى الآن لم تتوقف عن تقديم ورشات العمل التدريبية لكل المهتمين بخدماتها، وكان لعنصر الشباب الحظ الأكبر منها.

ولفت إلى ما قدمته من ورشات عمل تدريبية، ومعارض فرص عمل تحقق من خلالها العديد من فرص العمل، وإقامة مخيم الأعمال الذي يربط الدراسة الجامعية النظرية بحالات عملية في سوق العمل، واجتماعات طاولة مستديرة، ودورات تدريبية تخصصية، وتشبيك بين منظمات الأعمال والباحثين عن عمل.

وأشار إلى أنه في عام ٢٠١٥ تم تدريب ما يقارب ٣١٠٠ مستفيد: (طالب، خريج، وباحث عن عمل، أو يعمل ويطمح بتطوير نفسه)، كما أقامت الجمعية أكثر من ١٠٣ ورشات عمل، ومحاضرة تدريبية، وشاركت في عدة معارض فرص عمل، وحققت أكثر من ٣٥٠ فرصة عمل داخل شركات القطاع الخاص، وأكثر من ٢٥٦ فرصة تدريب.

أسس ومعايير

وانتقد بعض الندوات والمؤتمرات التي تحكي باسم الشباب، لكنها لا تلامس همومهم، مبيّناً أن الأسس والمعايير التي تحكم عملية اختيار عناوين الورشات والندوات التي تنظّمها الجمعية، تبنى على أساس متطلبات سوق العمل: "نحن نقدم ورشات عن مهارات سوق العمل" بجزأيها الأول والثاني، وهي مهارات يحتاجها كل باحث عن عمل، ويتضمن كل جزء خمس ورشات عمل، ابتداء من كيفية كتابة السيرة الذاتية، ومقابلة العمل، وتخطيط المسار المهني، ومهارات التواصل، وأخلاق العمل، ومهارات التفاوض، والعمل ضمن فريق، وغيرها من ورشات العمل التي تحوي أمثلة عملية تطبيقية تمكن المستفيد من تحصيل الفائدة المرجوة".

أمر مهم

وحول نظرة الجمعية لأهمية التشاركية مع القطاع العام والخاص، رأى رئيس مجلس الإدارة أن ذلك أمر مهم، وخاصة فيما يتعلق بالشأن الشبابي، مشيراً إلى أن الجمعية لم تتوان لحظة واحدة عن تقديم خدماتها التطوعية والمجانية لكلا القطاعين، وبيّن أنها عن طريق تحقيق اللقاء بين أضلاع مثلث المجتمع الثلاثة: القطاع الخاص، والعام، والأهلي، استطاعت أن تحقق تأمين فرص عمل بمجرد التشبيك بين الباحث عن عمل، والشركات التي لديها شواغر وظيفية.

ولفت إلى اجتماعات الطاولة المستديرة التي تعقد لعدة مرات في السنة تقوم الجمعية فيها بدعوة مختصين في إدارة الموارد البشرية، ومناقشة إحدى المشكلات التي تهم القطاعين، وفتح قنوات التواصل بين كلا القطاعين، ولعب الدور الوسيط الديناميكي في تمهيد الطريق لحل تلك المشاكل، وسد الفجوة في تقريب وجهات نظر القطاعين.

مشروع لوضع معايير تنظّم مهنة إدارة الموارد البشرية في سورية بهدف تأطير المهن

وبرأي الدكتور عباس فإن البيروقراطية الشديدة التي تحكم القطاع العام تحد من قدراته على التجاوب مع مشكلات الشباب، وتمكينهم، وتفهم مشاكلهم، والعمل على حلها، واستيعابهم في مؤسساته، لافتاً إلى أنه في معظم الأحيان يتم توظيف الشباب بموجب عقود مؤقتة، ولكن الفائدة، يضيف عباس، ليست كما تم التخطيط لها، لأنها غالباً ما تكون على شكل بطالة مقنعة لا يكتسب فيها الموظف المهارات المطلوبة، على العكس من القطاع الخاص الذي يتمتع بالديناميكية، ولكن لا يتمتع بالاستقرار والأمان الوظيفي الذي يتمتع به القطاع العام.

بالتأكيد هنا يأتي دور الجمعيات الأهلية في تحقيق تلك التشاركية، وتقريب وجهات النظر، وتقديم العون لكلا القطاعين لما يخدم مصلحة الشباب والوطن بشكل عام.

■ غ. فطوم

حكي شباب

موصد بسبب الأزمة!!

هناك المئات من المراكز والنقاط الثقافية المنتشرة في مختلف المحافظات والمدن والبلدات والقرى السورية، أُحدثت بهدف تنمية الثقافة ونشرها، وخاصة بين الجيل الشاب.

اليوم لو قيّمنا من وجهة نظر صحفية أداء تلك المراكز، فلن نحصل على النتيجة المتوقعة، فالواقع غير مرضٍ، لأن غالبيتها لم يتم تفعيله بالشكل الجيد، بالرغم من أن بعضها لا ينقطع عن إقامة الندوات وورشات العمل واللقاءات الإعلامية، وبعضها الآخر موصد الأبواب بحجة الأزمة!.

بالطبع من العدل ألّا نعمم الأداء السيئ، لأن العديد من المراكز الثقافية أثبتت حضوراً فاعلاً بنشاطاتها وفعالياتها المتميزة، لكن هذا لا يمنع من القول: إن أداء الكثير من المراكز الأخرى في الريف والبلدات الكبيرة وحتى بعض مراكز المحافظات اتسم عمله بالفوضى خلال سنوات الأزمة، وظهر ذلك واضحاً بنوعية النشاطات التي لم تلامس أو تقترب من همّ الشارع السوري، فاختيار الفعاليات غالباً ما كان يتم باجتهادات شخصية – لم تكن موفقة– من قبل المسؤول عن المركز، علماً أن هناك خطة سنوية تعدها وزارة الثقافة وتعممها على مديرياتها في المحافظات وهي بدورها توزعها على كل النقاط الثقافية التابعة لها!.

الطريف بالأمر أن بعض المراكز وبعد خمس سنوات من الحرب التي دمّرت الحجر وخرّبت عقول البشر مازالت تستضيف ندوات عن الغزل والحب في الشعر وتفتح أبوابها لمحاضرات مطولة عن المراهقة والصداقة بين الشباب وغيرها من المواضيع الاجتماعية الأخرى التي لا ترقى اليوم إلى مستوى الحدث!.

والغريب أن المعنيين في الشأن الثقافي يدركون أن العقل السوري، وخاصة شريحة الشباب كان المستهدف الأول من قبل رعاة وداعمي الإرهاب لزرع بذور الفكر التكفيري الوهابي الظلامي لتحقيق مآربها عبر فتاوى تكفيرية، الغاية منها تفجير عقول الشباب!.

هنا كان من المفترض تشكيل خلية أزمة في وزارة الثقافة تلزم كل مراكزها والمجمعات الثقافية التي تنضوي تحت مظلتها بإقامة الندوات الحوارية التي توضح من جانب أسباب وأهداف هذه الحرب المجنونة على سورية، ومن جانب آخر وهو الأهم "تحصين شبابنا ضد آفة التعصب والتطرف، ودعوتهم للتمسك بالوطن واحترام الآخر"، وحبذا لو يكون هناك تنسيق وتعاون مع وزارتي التعليم العالي والتربية من أجل تصويب المناهج وتصحيح بعض المفاهيم المغلوطة عن ديننا وثقافتنا التي تاهت في زواريب الدين الضيقة!.

بالمختصر .. المراكز الثقافية يجب تكون منارات لتنوير الأفكار، لا مطارح لتمضية الوقت (في هذا الوقت بالذات) بموضوعات وقضايا اجتماعية وثقافية مكررة ومملة يمكن تأجيلها إلى وقت لاحق!.

■ غسان فطوم
ghassanaz@yahoo.com

حصل على شهادة الباسل للتفوق الدراسي لثلاث سنوات متتالية

الشاب "جبران عاقل" كل الظروف الصعبة تزول أمام الإصرار على التفوق

يمثل الشاب جبران عاقل ابن قرية العنازة في بانياس أنموذجاً للشباب الطامح للوصول إلى أرقى وأعلى المستويات العلمية لأنه يملك العزيمة والإصرار على ذلك، متحدياً واقعه المادي الصعب، وظروف الأزمة التي اتخذها البعض من الشباب شماعة لتعليق فشله!

يقول "جبران" .. من حسن حظي أني ولدت في أسرة محبة للعلم، فعندما حصلت على شهادة الثانوية العامة بالفرع الأدبي أصرّ والدي رغم ظروفنا المادية الصعبة على متابعة دراستي، وترك لي الخيار في انتقاء التخصص العلمي الذي يرضي طموحي، فكان خياري الدراسة في كلية التربية بجامعة دمشق "اختصاص علم نفس" ويضيف: درست بجد واجتهاد، لأحقق ما أنا مصمم عليه ومن أجل أن أرد الجميل لوالدي الذي لم يدخر جهداً في سبيل إكمال تحصيلي العلمي، وعاهدت نفسي أن أتفوق في دراستي وأن تكون لي مرتبة بين زملائي وأصل إلى أعلى الدرجات العلمية.

ويوضح أنه عندما صدرت نتائج امتحان الفصل الأول كانت درجاته عالية جداً، وأثنى على العديد من أصدقائه وبعض الأساتذة من الكلية لفضلهم عليه في دعمه معنوياً ومادياً في تحقيق نجاحه وتفوقه.

هذه البيئة العلمية والدراسية المثالية – يقول جبران– كانت حافزاً لمتابعة التفوق والتميز، وكان باكورة ذلك حصولي على جائزة وشهادة الباسل للتفوق الدراسي في السنة الأولى، ثم تكرر الأمر معي في السنة الثانية وكذلك الثالثة، وحققت أيضاً شهادة الخريج المتفوق في السنة الأخيرة، وشهادة تقدير من عمادة كلية التربية لتفوقي وتميزي.

لم يكتفِ "جبران" بكل ذلك بل انتظر على أحر من الجمر مسابقة المعيدين، وكان له نصيب فيها، حيث نجح فيها وتم تعيينه معيداً في كلية التربية بجامعة طرطوس، حيث درَّس فيها لمدة سنتين، وبعدها تم إيفاده إلى تركيا للحصول على درجة الدكتوراه في علم نفس النمو، ومن ثم تحول إيفاده إلى كلية التربية بجامعة دمشق، حصلت على درجة الماجستير، والآن يتابع دراسة الدكتوراه في علم نفس النمو.

وينصح هذا الشاب المتفوق أبناء جيله من الشباب بالاهتمام بعلمهم وتثقيف أنفسهم ليكونوا على دراية بكل ما يجري من حولهم، خاصة في ظل هذه الظروف التي يستهدف بها الشباب بالدرجة الأولى من أجل تفريغ الوطن من كوادره وطاقاته المعول عليها في المرحلة القادمة.

الشهادات الحاصل عليها

إجازة في علم النفس بتقدير جيد جداً، ماجستير في علم نفس النمو بتقدير امتياز، شهادة في قيادة الحاسوب، شهادة في اللغة التركية والإنكليزية، دبلوم في اللغة التركية، شهادة خبرة في تدريس بعض مقررات علم النفس والتربية، وحالياً دراسة الدكتوراه في علم نفس النمو، ومازال طموحه مستمراً ليكتب بأحرف من ذهب قصة نجاح نتمنى أن تكون حافزاً لبعض الشباب الذي يشكو لتبرير تقصيره وإهماله بحق نفسه وأسرته ووطنه!.

لأول مرة في سورية .. عيادة قانونية مجانية في كلية الحقوق بجامعة دمشق

بدأت كلية الحقوق بجامعة دمشق تطبيق برنامج العيادة القانونية "Legal Clinic" في خطوة غير مسبوقة في سورية..

عميد الكلية الدكتور محمد حاتم البيات اعتبر الخطوة تجربة هامة ونوعية على طريق نشر أساليب التّعليم التفاعلي، مؤكداً أن العيادة تعمل على إغناء وصقل مهارات الطالب العلميّة والمهنيّة، وتعزز مهارات الاتصال، كما تخدم أبناء المجتمع من خلال تقديم التثقيف والوعي القانوني وتوظيف العلوم القانونية المختلفة لرعاية مصالحهم، وهي تمثل حلقة الوصل بين الدراسة القانونية النظرية والحياة المهنية وصولاً بها إلى أفضل المعايير العلميّة العالميّة، وهي تُعدُّ بارقة أملٍ لكل المُشتغلين والمنشغلين بهموم الفكر القانوني في سوريّة.

وبين البيات أن الكلية تعمل على تنمية المسؤوليّة الاجتماعية للطلاب بالمشكلات المجتمعيّة، وتعزيز الوازع الإنساني لديهم ليقوموا بتقديم خدماتهم القانونيّة، والمشاركة في صياغة التشريعات القانونية المنشودة كجزءٍ من عملية طويلة الأمد لخدمة المجتمع.

يشار إلى أن الهدف من العيادة، هو نشر الفكر القانوني من خلال عقد الندوات العلمية، والمناظرات الفكرية، والمؤتمرات، وورشات العمل، والمسابقات العلميّة للطلبة والأساتذة ونشر ثقافة العمل الطوعي في المجتمع، وإعلاء مبدأ روح الفريق الواحد في العمل، ودمج الطلبة بالمجتمع، بالإضافة إلى تعزيز أخلاقيات ممارسة مهنة المحاماة لدى الطلبة، وهي مجانية لكل المراجعين من طلبة وأساتذة الجامعة وكافة المواطنين.

نشاطات شبابية

"شجرتي" ينطلق من حرم جامعة البعث

بهمة عالية وطموح كبير وحماسة انطلق مشروع "شجرتي" بمبادرة من وزارة الدولة لشؤون البيئة بالتعاون مع مركز الأعمال الكوري، وذلك من حرم جامعة البعث.

المشاركون في المشروع من طلبة الجامعة، اعتبروا ذلك عملاً كبيراً يريدون من خلاله تأكيد حضورهم، ودورهم المهم في الفعل التطوعي والتنموي والبيئي على حد سواء في مرحلة عصيبة يحتاج فيها الوطن لجهود الجميع.

يُشار إلى أن المشروع سيشمل جميع القرى الغربية لمحافظة حمص بهدف دعم الغطاء النباتي والمسطحات الخضراء وتسليط الضوء على خطورة اعتداءات التنظيمات الإرهابية على الغابات وحرقها وقطعها لمساحات واسعة منها.

ويُشارك في المشروع أعداد كبيرة من المتطوعين الشباب، أغلبهم من طلبة كلية الزراعة في الجامعة، وسيعملون وفق خطة مدروسة على إعادة تأهيل الأراضي المتضررة بالحرائق في العديد من القرى التي تعرضت أحراجها وبساتينها لحرائق التهمت مساحات شاسعة من الأشجار المثمرة والحراجية خلال الصيف الماضي، والطلبة بذلك يعطون صورة مشرقة عن مدى استعدادهم للمشاركة والمساهمة في أي عمل يعزز قوة وجمال الوطن، وخصوصاً ما يتعلق في التوعية البيئية.

تبليغ بالصحف

المدعي: عماد زيدان وكيلته المحامية داليا صالح
المدعى عليه: بسام سليمان نجم مجهول الإقامة
الدعوى: تثبيت بيع مكتب من العقار رقم ١/٢٦٩٨ من منطقة طرطوس العقارية
لجهالة عنوانك تقرر دعوتك إلى محكمة البداية المدنية بطرطوس غ ٢ لحضور جلسة المحاكمة المقررة يوم الأربعاء الواقع في ٢٠١٦/٣/١٦ الساعة العاشرة صباحاً في الدعوى المقامة من عماد زيدان وفي حال عدم حضورك أو إرسال وكيل قانوني عنك ستجري بحقك المعاملة القانونية
القاضي
١١١٣٩٤

تبليغ بالصحف

المدعي: وائلة سواح وكيلها المحامي محمود بلال
المدعى عليها: نزيها محمد هندي
الدعوى: تثبيت بيع العقارين رقم ٦/٨٩٩٣و٧ منطقة طرطوس العقارية
لجهالة عنوانك تقرر دعوتك إلى محكمة البداية المدنية غ ٥ بطرطوس لحضور جلسة المحاكمة المقررة يوم الثلاثاء الواقع في ٢٠١٦/٣/٢٢ الساعة العاشرة صباحاً في الدعوى المقامة من وائلة سواح وفي حال عدم حضورك أو إرسال وكيل قانوني عنك ستجري بحقك المعاملة القانونية
القاضي
١١١٣٩٥

إخطار بالصحف

طالبة التبليغ: اميرة جمال إبراهيم وكيلها المحامي غياث بكور
المطلوب تبليغه: درويش مصطفى فياض- بانياس- مجهول مكان الإقامة
نظراً لجهالة عنوانك تقرر لدى المحكمة الشرعية في بانياس إخطارك بالصحف للحضور بجلسة ٢٠١٦/٤/٢٦ الساعة العاشرة صباحاً بالدعوى أساس ٢٠١٦/٧١ بطلب تفريق لعلة الشقاق
وإذا لم تحضر أو ترسل وكيلاً عنك تجري بحقك المعاملة القانونية وسيصدر الحكم بحقك بمثابة الوجاهي
القاضي الشرعي
١١١٣٩٦

مذكرة دعوة

صادرة عن محكمة الصلح المدنية في شهبا
أساس: ٢٠١٦/١٢٠
المدعي: سليمان زيد الصحناوي
المدعى عليه: أحمد علي يحيى
لجهالة موطنك تدعوك محكمة الصلح المدنية بشهبا لحضور جلسة المحاكمة يوم الثلاثاء في ٢٠١٦/٤/٥ الساعة التاسعة صباحاً
بدعوى تثبيت عقد بيع فإذا لم تحضر أو ترسل وكيلاً عنك تجري بحقك المعاملة القانونية
القاضي
١١٩١٣٥

مذكرة إخطار

صادرة عن محكمة الصلح المدني بالسويداء بالدعوى أساس ٢٠١٦/٢٦٧
المدعي: أكرم مزيد نصر
المدعى عليهم: (وائل- سمارة- حسان/أبناء حسن عبيد)
إلهام فارس الأطرش
لجهالة موطنكم تدعوكم المحكمة لحضور جلسة المحاكمة التاسعة صباحاً يوم الخميس ٢٠١٦/٣/٢٤ بدعوى فسخ وإنهاء علاقة إيجارية لتصدع وهلاك المأجور فإذا لم تحضروا أو ترسلوا وكيلاً قانونياً عنكم تجري المحاكمة بحقكم أصولاً وسيصدر الحكم بمثابة الوجاهي
القاضي
١١٩١٣٦

مذكرة دعوة صادرة عن المحكمة المذهبية في السويداء

بالدعوى رقم أساس: /٢٠١٦/٢٤٨
المدعية طالبة التبليغ: سميرة سليم زين الدين- وكيلها المحامي بسام فرج
المدعى عليه المطلوب تبليغه: بسام سليم زين الدين
نظراً لجهالة عنوانك تدعوك المحكمة المذهبية في السويداء لحضور جلسة المحاكمة يوم الأحد ٢٠١٦/٣/١٣ الساعة التاسعة صباحاً المقامة بحقك بموضوع تثبيت وصية خطية وإذا لم تحضر أو ترسل وكيلاً عنك ستجري بحقك المعاملة القانونية
القاضي
١١٩١٣٧

مذكرة تبليغ بالصحف

أساس: ٢٠١٦/٧٥
المدعي: ممدوح أسعد حرب
المدعى عليها: سناء أسعد حرب
لجهالة موطنك تدعوك المحكمة المذهبية بالسويداء لحضور جلسة المحاكمة المحددة يوم الأربعاء ٢٠١٦/٣/٣٠ الساعة التاسعة صباحاً بالدعوى المقامة عليك بموضوع (تثبيت وصية) وإذا لم تحضري أو ترسلي وكيلاً عنك ستجري بحقك المعاملة القانونية وسيصدر الحكم بحقك بمثابة الوجاهي
القاضي
١١٩١٣٨

إعلان حكم

أساس ٧٨٦ لعام ٢٠١٦ قرار ٤٠ تاريخ ٢٠١٦/٢/٧
محكمة البداية المدنية في السويداء
طالب التبليغ: ١- غسان تركي العياص وكيلاً عنه المحامي نجيب مسعود
المطلوب تبليغهما: ١- أحمد مرعي الجراد- ٢- عدنان فالح الصلخدي
موطنهما: مجهولا الإقامة
نوع الدعوى: تثبيت بيع سيارة وإلزام بالفراغ
خلاصته: الحكم
١- تثبيت عقد البيع المؤرخ في ٢٠١٠/١١/٢٦ الجاري بين الأطراف
٢- نقل ملكية المركبة نوع فوتون تحمل رقم اللوحة /٦٢٣٣٤٩/ نقل درعا إلى اسم المدعي في قيود مديرية النقل بدرعا
٣- حفظ حق المدعى عليه أحمد مرعي الجراد بالمطالبة بباقي الثمن ورفع إشارتها عن صحيفة المركبة
٤- قراراً وجاهياً وبمثابة الوجاهي قابلاً للاستئناف صدر بتاريخ ٢٠١٦/٢/٧ تلي وأفهم علناً
القاضي
١١٩١٣٩

إعلان بمثابة مذكرة إخطار بالصحف

صادر عن المحكمة الشرعية الثالثة بحماة
القاضي الشرعي السيد: إبراهيم محمد
المساعد السيد: إبراهيم جفروني
المدعي: أحمد جهاد بن حسن لطفي وكيله المحامي فائز المرعي
المدعى عليها: نجاح بنت محي الدين سحار
موضوع الدعوى: وقف نفقة البنت حنين لطفي
في الدعوى رقم أساس ٢٠١٦/٣٨٧ المتكونة بين الطرفين المذكورين أعلاه لم تحضر المدعى عليها ولم تبلغ مذكرة الدعوى وذلك لجهالة موطنها، لذلك قررت المحكمة عملاً بأحكام المادة ٢٦ من قانون أصول المحاكمات المدنية إخطارك الدعوى نشراً بالصحف المحلية واسعة الانتشار ولصقاً على لوحة إعلانات المحكمة بلزوم الحضور إلى جلسة المحكمة يوم الثلاثاء الواقع في ٢٠١٦/٣/١٥ الساعة العاشرة زوالية وإذا لم تحضري أو ترسلي وكيلاً قانونياً عنك ستجري بحقك المعاملة القانونية وعليه اقتضى الإعلان
القاضي الشرعي الثالث بحماة
٩١٢٧٤

إعلان

ادعت السيدة برجوهي ميناسيان بنت آغوب فقدان سند التمليك للعقار رقم محضر ١٣/٢٠٧٨ من المنطقة العقارية(الخامسة-حلب) وطلبت بدلاً عنه تقدم الاعتراضات على هذا الطلب إلى مديريتنا خلال خمسة عشر يوماً من تاريخ نشر هذا الإعلان في الجريدة الرسمية
مدير المصالح العقارية بحلب
٨٠٧٢٠

إعلان

ادعت السيدة فاطمة نوران حاج درويش بنت محمد هشام فقدان سند التمليك للعقار رقم محضر ٢٨/٣٣٠٦من المنطقة العقارية(الرابعة-حلب) وطلبت بدلاً عنه تقدم الاعتراضات على هذا الطلب إلى مديريتنا خلال خمسة عشر يوماً من تاريخ نشر هذا الإعلان في الجريدة الرسمية
مدير المصالح العقارية بحلب
٨٠٧١٩

إعلان

تقدم المواطن محمد ممدوح محمد علي الحفيان بترخيص بناء سكن على العقار ٨ منطقة عقارية معرشحور داخل التنظيم للمعترضين مراجعة البلدية خلال ٣٠ يوماً
رئيس بلدية معرشحور
٩١٢٧٥

إعلان

إعلان
تقدم المواطنون محمد زياد ومحمد رياض أولاد محمد رشيد الحفيان بترخيص بناء سكن على العقار ٨ منطقة عقارية معرشحور داخل التنظيم للمعترضين مراجعة البلدية خلال ٣٠ يوماً
رئيس بلدية معرشحور
٩١٢٧٦

إعلان رقم ٣٤/ص

تقدم المواطن: لويس حنا سليمان حنا بطلب ترخيص محل لتعبئة بوابير الغاز على العقار رقم ٦٧٥٩ من المنطقة العقارية السقيلبية التابعة لمحافظة حماة وقد أودع الطلب لدى مديرية الخدمات الفنية بحماة فمن له اعتراض على الترخيص ضمن دائرة قطرها ١٠٠٠متر من الموقع المذكور عليه أن يتقدم باعتراضه إلى المديرية المذكورة خلال مدة خمسة عشر يوماً من تاريخ نشر الإعلان
محافظ حماة بالتفويض
مدير الخدمات الفنية بحماة
٩١٢٧٧

إعلان

يرغب السيد وسيم بركات بترخيص محل بيع زيوت وشحوم على العقار رقم ٨٦ بيرين
للاعتراض مراجعة البلدية خلال ١٥ يوماً من تاريخه
رئيس مجلس بلدية تومين
٩١٢٨٠

٥٩٩٩٠

إعلان بمثابة مذكرة الخطار صادر
عن محكمة الصلح المدني في دوما

الجهة المدعية: المدير العام للشركة العامة لكهرباء محافظة ريف دمشق إضافة لوظيفته تمثله إدارة قضايا الدولة.
الجهة المدعى عليها : جميع من وردت أسمائهم أدناه كل حسب رقم أساس دعواه المدون في الخانة المجاورة له.

أساس الدعوى لعام ٢٠١٦	الجهة المدعى عليها
٨٣	محمد الشيخ بكري بن سعيد
٨٩	نذير الطباخ بن سعيد
٩٠	ثروت ايوبي بن ناصر
٨٦	بسام رحيباني بن امين
١١٠	فوزي ادريس بن علي
١١١	عمر الشيخ بن محي الدين
١١٢	ربيعة القاضي بنت ابراهيم
١١٣	عاصم جعفر بن محمود
١٠١	محمد خير البقاعي بن حسن
١٠٢	امين سلطان بن محمود
١٠٨	غطفان فرج بن عبد اللطيف
١٠٩	فهد مليس بن علي
١٠٧	سعيد الشيخ بن احمد
١٤٨	صبحي بلله بن رشيد
١٤٧	حامد الصالح بن سعد
١٤٦	عرب العرب بن رفيق
٩١	راكان تاجا بن محمد
٩٥	عبد الرحمن زارع بن مصطفى
١٣٥	جمال الرز بن عبد الرحمن
١٣٤	رنا الحموي بنت محمد نذير
١٣٣	حسن سعد الدين بن محمد
١٤٣	هشام قطيفاتي بن محمود
١٤٢	ماجد هاشم بن عدنان
١٤٩	امين مرجانة بن علي
١٤٠	عمر لكة بن شحادة

نظرا لتعذر تبليغكم بسبب الأوضاع الأمنية فقد تقرر تبليغكم مذكرة الدعوة في إحدى الصحف المحلية علما أن موعد الجلسة القادمة هو يوم الاحد الواقع في ٢٠١٦/٤/٣ الساعة العاشرة صباحا فإذا لم تحضر بنفسك أو ترسل من ينوب عنك تجري بحقك المعاملة القانونية أصولاً وسيصدر القرار بحقك بمثابة الوجاهي.

القاضي

٥٩٩٨٩

إعلان بمثابة مذكرة الخطار صادر
عن محكمة الصلح المدني في دوما

الجهة المدعية: المدير العام للشركة العامة لكهرباء محافظة ريف دمشق إضافة لوظيفته تمثله إدارة قضايا الدولة.
الجهة المدعى عليها : جميع من وردت أسمائهم أدناه كل حسب رقم أساس دعواه المدون في الخانة المجاورة له.

أساس الدعوى لعام ٢٠١٦	الجهة المدعى عليها
١٣٧	يحيى بركة بن مصطفى
١٣٩	فايز زين بن عبد الرحيم
١٣٨	محمد الكحال بن احمد
١٣٦	انور كرداس بن مصطفى
١٢٤	راتب مياسة بن محمود
١٢٣	سامر الحناوي بن محمد
١٠٥	حاتم راعودة بن مصطفى
١٢٦	عمر البسطي بن عبد الهادي
٩٨	مؤيد شهيد بن محمد
٩٧	محمد شهيد بن محمد
٩٤	ابراهيم زارع بن مصطفى
٨٥	مصطفى كيا بن احمد
٩٣	خالد مرجانة بن علي
٨٤	خلدون شحادة الشواك بن معروف
١٣٢	احمد قطوم بن احمد
١٣١	محمد زين جرادة بن سليم
١٣٠	احمد نبيل مرعي بن عبد القادر
١٢٩	محروس خبية بن محمد
١٢٨	احمد حمد بن عبد الله
١٢٧	رمضان الحميدي بن كردي
١١٤	ميعاد حميد بن علي
١٢٢	حسين عسكر بن رياض
١٢٠	احمد الحقيري بن عمر
١١٩	حسين حيدر بن احمد
١٢٥	صبحي المشعوث بن عبد الغني

نظرا لتعذر تبليغكم بسبب الأوضاع الأمنية فقد تقرر تبليغكم مذكرة الدعوة في إحدى الصحف المحلية علما أن موعد الجلسة القادمة هو يوم الاحد الواقع في ٢٠١٦/٤/٣ الساعة العاشرة صباحا فإذا لم تحضر بنفسك أو ترسل من ينوب عنك تجري بحقك المعاملة القانونية أصولاً وسيصدر القرار بحقك بمثابة الوجاهي.

القاضي

٥٩٩٩٨

إعلان بمثابة مذكرة دعوة صادر
عن محكمة الصلح المدني في كفر بطنا

الجهة المدعية: المدير العام للشركة العامة لكهرباء محافظة ريف دمشق إضافة لوظيفته تمثله إدارة قضايا الدولة.
الجهة المدعى عليها : جميع من وردت أسمائهم أدناه كل حسب رقم أساس دعواه المدون في الخانة المجاورة له.

أساس الدعوى لعام ٢٠١٦	الجهة المدعى عليها
٤٦٥	فادي رومية بن مفيد
٤٦٧	محمد خالد قسومة بن جمال
٤٦٨	محمود الشيخ علي بن احمد
٤٦٩	محمد زين الدين بن محمد
٤٧٠	محمد الجلم بن حمزة
٤٧١	افراح وقار بنت عيدو
٤٧٢	ماهر صادقة بن محمد
٤٧٣	خالد درويش بن خيرو
٤٧٤	عرفان موصلي بن خالد
٤٧٥	عفاف جنوع نبهان بنت امين
٤٧٦	ايمان حمادة بنت حسني
٤٧٧	محمد ماهر الكلي بن محمد
٤٧٨	خالد خداوردي بن محمد
٤٧٩	سميرة الطويل بنت محمود
٤٨٠	عبد المجيد الاغواني بن عبد الحميد
٤٨١	محمود زين بن عبد المجيد
٤٨٢	انعام المزور بنت عبد الله
٤٨٣	راتب عطايا بن احمد
٤٨٤	عامر طعمة بن عمر
٤٨٥	وليد القاس بن حمزة
٤٨٦	عبد الحكيم الخطيب بن احمد
٤٨٧	عدنان زين بن محمود
٤٨٨	ليلا نور الدين بنت عيدو
٤٨٩	عماد طاطين بن محمد
٤٩٠	زهرية العمري بنت رشيد

نظرا لتعذر تبليغكم بسبب الأوضاع الأمنية فقد تقرر تبليغكم مذكرة الدعوة في إحدى الصحف المحلية علما أن موعد الجلسة القادمة هو يوم الاربعاء الواقع في ٢٠١٦/٣/١٦ الساعة العاشرة صباحا فإذا لم تحضر بنفسك أو ترسل من ينوب عنك تجري بحقك المعاملة القانونية أصولاً.

القاضي

٥٩٩٩٩

إعلان بمثابة مذكرة الخطار صادر
عن محكمة الصلح المدني في دوما

الجهة المدعية: المدير العام للشركة العامة لكهرباء محافظة ريف دمشق إضافة لوظيفته تمثله إدارة قضايا الدولة.
الجهة المدعى عليها : جميع من وردت أسمائهم أدناه كل حسب رقم أساس دعواه المدون في الخانة المجاورة له.

أساس الدعوى لعام ٢٠١٦	الجهة المدعى عليها
١١٥	كامل هارون بن زكريا
١١٦	سليمان شغري بن ديب
١١٧	محمد انجيلة بن محمود
١١٨	سليم خيتي بن محمد صبحي
١٤٥	حسام زاعورة بن مصطفى
١٤٤	نهلا ابو ربيع بنت محمد
١٥٠	خالد العسكر بن يوسف
١٥١	هيثم كلة بن ياسين
٨٠	فارس هارون بن ياسين
٧٦	بثينة شحادة شواك بنت ذياب
٧٧	رامز الخنشور بن احمد
٧٥	صبحي مرجانة بن علي-
٧٩	سعيد بدران بن عبد النبي
١٠٤	محروس الاخرس بن خالد
٧٣	عليا سلمو بنت فؤاد
٨٨	عبد السهلي بن عثمان
٨٢	مريم شرف بنت احمد شحادة
٨١	احمد راجحة بن علي
٧٨	محمد عيد عريضة بن مصطفى
٦٦	اكرم الاجوة بن حسن
١٥٥	سمير خبية بن محمد
٥٠	وليد قيسون بن عبد المنعم
١٠٣	امية السيد علي بنت مسلم
٩٩	خالد اليوسف بن شحادة
١٠٠	عرفان السعود بن محمد

نظرا لتعذر تبليغكم بسبب الأوضاع الأمنية فقد تقرر تبليغكم مذكرة الدعوة في إحدى الصحف المحلية علما أن موعد الجلسة القادمة هو يوم الاحد الواقع في ٢٠١٦/٤/٣ الساعة العاشرة صباحا فإذا لم تحضر بنفسك أو ترسل من ينوب عنك تجري بحقك المعاملة القانونية أصولاً وسيصدر القرار بحقك بمثابة الوجاهي.

القاضي

٥٩٩٩٦

إعلان بمثابة مذكرة دعوة صادر
عن محكمة الصلح المدني في كفر بطنا

الجهة المدعية: المدير العام للشركة العامة لكهرباء محافظة ريف دمشق إضافة لوظيفته تمثله إدارة قضايا الدولة.
الجهة المدعى عليها : جميع من وردت أسمائهم أدناه كل حسب رقم أساس دعواه المدون في الخانة المجاورة له.

أساس الدعوى لعام ٢٠١٦	الجهة المدعى عليها
٥٥٤	خالد جندالي بن توفيق
٥٥٣	محمود المصري بن احمد
٥٥٢	بلال الكبة بن موفق
٥٥١	ذياب البني بن نبيل
٥٥٠	فارس سلامة بن محمد
٥٤٩	محمد خير الزبدي بن خيرو
٥٤٨	ميادة عبد الكريم بنت حاتم
٥٤٧	لينا سلامة بنت عوض
٥٤٦	سامر حسون بن محمد
٥٤٥	محمد ابو جاموس بن احمد
٥٤٤	محمد يحيى عطايا بن محمد
٥٤٣	نزير زيدان بن احمد
٥٤٢	ايمن ابو جاموس بن احمد
٥٤١	ربيع الداغستاني بن فؤاد
٥٤٠	رحاب عبود بنت احمد
٥٣٩	وهيلسبي بو عيسة بنت الشاري
٥٣٨	احمد غزال بن حامد
٥٣٧	ماهر السيد وهبة بن ماجد
٥٣٦	فايز سلامة بن محمد
٥٣٥	ياسر القوتلي بن سعيد
٥٣٤	سناء خماش بنت موفق
٥٣٣	عامر الحلبي بن سعيد
٥٣٢	معتز النسيمة بن محمد
٥٣١	خالد حنايني بن علي
٥٣٠	نذير حمزة بن عبد الحميد

نظرا لتعذر تبليغكم بسبب الأوضاع الأمنية فقد تقرر تبليغكم مذكرة الدعوة في إحدى الصحف المحلية علما أن موعد الجلسة القادمة هو يوم الاربعاء الواقع في ٢٠١٦/٣/٢٣ الساعة العاشرة صباحا فإذا لم تحضر بنفسك أو ترسل من ينوب عنك تجري بحقك المعاملة القانونية أصولاً.

القاضي

٥٩٩٩١

إعلان بمثابة مذكرة الخطار صادر
عن محكمة الصلح المدني في دوما

الجهة المدعية: المدير العام للشركة العامة لكهرباء محافظة ريف دمشق إضافة لوظيفته تمثله إدارة قضايا الدولة.
الجهة المدعى عليها : جميع من وردت أسمائهم أدناه كل حسب رقم أساس دعواه المدون في الخانة المجاورة له.

أساس الدعوى لعام ٢٠١٦	الجهة المدعى عليها
١٥٤	محمد فخري النمال بن فخري
٤٨	علي المكاوي بن وهاب
٥٦	محمد المزاوي بن شاهر
٤٣	هيلة جدعان بنت حسين
٤٢	حسن المصطفى بن علي
٤٩	نعمان غزال بن خالد
٩٢	محي الدين الكلسلي بن شكري

نظرا لتعذر تبليغكم بسبب الأوضاع الأمنية فقد تقرر تبليغكم مذكرة الدعوة في إحدى الصحف المحلية علما أن موعد الجلسة القادمة هو يوم الاحد الواقع في ٢٠١٦/٤/٣ الساعة العاشرة صباحا فإذا لم تحضر بنفسك أو ترسل من ينوب عنك تجري بحقك المعاملة القانونية أصولاً وسيصدر القرار بحقك بمثابة الوجاهي.

القاضي

٥٩٩٩٥

إعلان بمثابة مذكرة دعوة صادر
عن محكمة الصلح المدني في كفر بطنا

الجهة المدعية: المدير العام للشركة العامة لكهرباء محافظة ريف دمشق إضافة لوظيفته تمثله إدارة قضايا الدولة.
الجهة المدعى عليها : جميع من وردت أسمائهم أدناه كل حسب رقم أساس دعواه المدون في الخانة المجاورة له.

أساس الدعوى لعام ٢٠١٦	الجهة المدعى عليها
٥٢٩	عبد الله شمو بن هيثم
٥٢٨	احمد الشامي بن يوسف
٥٢٧	عمر البيك بن محمود
٥٢٦	محمد ابو سمرة بن محمد
٥٢٥	هناء شالاتي بنت موفق
٥٢٤	مروان الحلاق بن خالد
٥٢٣	هيفاء المصري بنت زهير
٥٢٢	بلال المصري بن احمد
٥٢١	محمد بهاء الدين صبرة بن احمد
٥٢٠	خالد الشبابيني بن فائق
٥١٩	امل راشد بنت عبد الله
٥١٨	خالد موسى الحموي بن احمد
٥١٧	خليل المحمود بن ابراهيم
٥١٦	نذير زيدان بن احمد
٥١٥	سلطان عاشور طعمة بن احمد

نظرا لتعذر تبليغكم بسبب الأوضاع الأمنية فقد تقرر تبليغكم مذكرة الدعوة في إحدى الصحف المحلية علما أن موعد الجلسة القادمة هو يوم الاربعاء الواقع في ٢٠١٦/٣/٢٣ الساعة العاشرة صباحا فإذا لم تحضر بنفسك أو ترسل من ينوب عنك تجري بحقك المعاملة القانونية أصولاً.

القاضي

٥٩٩٩٢

إعلان بمثابة مذكرة الخطار صادر
عن محكمة الصلح المدني في دوما

الجهة المدعية: المدير العام للشركة العامة لكهرباء محافظة ريف دمشق إضافة لوظيفته تمثله إدارة قضايا الدولة.
الجهة المدعى عليها : جميع من وردت أسمائهم أدناه كل حسب رقم أساس دعواه المدون في الخانة المجاورة له.

أساس الدعوى لعام ٢٠١٦	الجهة المدعى عليها
١٥٤	محمد فخري النمال بن فخري
٤٨	علي المكاوي بن وهاب
٥٦	محمد المزاوي بن شاهر
٤٣	هيلة جدعان بنت حسين
٤٢	حسن المصطفى بن علي
٤٩	نعمان غزال بن خالد
٩٢	محي الدين الكلسلي بن شكري

نظرا لتعذر تبليغكم بسبب الأوضاع الأمنية فقد تقرر تبليغكم مذكرة الدعوة في إحدى الصحف المحلية علما أن موعد الجلسة القادمة هو يوم الاحد الواقع في ٢٠١٦/٤/٣ الساعة العاشرة صباحا فإذا لم تحضر بنفسك أو ترسل من ينوب عنك تجري بحقك المعاملة القانونية أصولاً وسيصدر القرار بحقك بمثابة الوجاهي.

القاضي

يوسف المقبل:
الفن سلاح للدفاع عن الوطن

شارك مؤخراً في فيلم "فانية وتتبدد" إخراج نجدت إسماعيل أنزور لتكون هذه المشاركة التجربة السينمائية الثانية له بعد فيلمه الأول "غرباء" للمخرج الإيراني عباس رافعي، مبيناً الفنان يوسف المقبل في حواره مع "البعث" أن المشاركة في فيلم سينمائي هي مشروع فني حقيقي، وأهميته كأهمية المسرح بالنسبة له.. من هنا فإنه لم يتردد في قبول المشاركة مع المخرج أنزور في فيلمه من خلال شخصية أبو منصور قائد جبهة النصرة الذي يشتد الخلاف بينه وبين أبو الوليد أمير داعش على تقسيم الغنائم، ليصل الأمر إلى التصفية الجسدية.

● ما الذي أغراك في الفيلم؟

●● موضوعة الفيلم وطنية بامتياز، إذ أنه يسلط الضوء على ما يجري في وطننا سورية منذ خمس سنوات بشكل عام، ويدخل في تفاصيل ممارسات العصابات الإرهابية وفكرها الظلامي القائم ليس فقط على تكفير الآخر، بل وقتله بأبشع الوسائل وهو يتوجه برسالته إلى المجتمعات الغربية ليكون رسالة تحذير من المخاطر الجسيمة التي سيجنيها الغرب من خلال دعمه لهذا الإرهاب، وأعتقد أن مشروع المخرج نجدت أنزور الإبداعي هو السينما، فهو مخرج قادر على إدارة أدواته الإخراجية بامتياز ليصنع في النهاية فيلمه القادر على أن يصل للناس ويرضي ذائقة المتلقي مهما تعددت مشاربه، ولهذا فأنا سعيد بهذه التجربة.

● تلفزيونياً لك مشاركات متعددة هذا العام، فماذا عنها؟ وما هي الشخصيات التي قدمتها؟

●● أنهيت تصوير دوري في مسلسل "نبتدي منين الحكاية" نص فادي قوشقجي إخراج سيف الدين سبيعي وأجسد فيه شخصية أبو ياسر سائق سيارة أجرة وهو رجل طيب يعيش مع ولده الوحيد وهو ضابط الشرطة النزيه الذي يلاحق الفساد والمفسدين، أما في مسلسل "عطر الشام" نص مروان قاووق إخراج محمد زهير رجب فأجسد شخصية أبو دعاس وهو يعيش على أطراف الشام في قبيلة ترتزق من السطو والسرقة والخطف وهي شخصية مختلفة جداً وجديدة في أعمال البيئة الشامية، وحاولتُ أن يكون أداؤها مختلفاً، أما في مسلسل "زوال" نص يحيى بيازي وزكي مارديني إخراج أحمد إبراهيم الأحمد فأجسد شخصية أبو دياب الذي يقيم في الحي منذ خروجه من فلسطين بعد النكبة، وبحكم سنه وحكمته أصبح شخصية اعتبارية، لنكتشف أنه يساعد المقاومة في لبنان وفلسطين بتهريب السلاح بالتعاون مع صديقه.

الممثل هو آخر الأسباب

● تبدو بعيداً عن الأعمال الكوميدية فكيف تفسر ذلك؟

●● عندما يبتعد أي ممثل عن الشاشة فليس هو السبب وإنما هناك أسباب كثيرة، منها المخرج والشركة المنتجة والشللية، فقد يكون الممثل آخر الأسباب في ظل ما يجري من انتهاك مهنة التمثيل والإخراج وحتى الكتابة، وبالتالي فإن ابتعادي عن الأعمال الكوميدية سؤال يوجه للمخرجين، وهم الأقدر على الإجابة، فأنا وفي المسرح وهو الفن الأصعب والأبقى قدمتُ الكثير من الشخصيات الكوميدية.

● أدوار الشر التي تسند إليك كثيراً كيف تنسجم معها؟

●● يبدو أن لملامحي القاسية دوراً أساسياً في إسناد أدوار الشر لي، ولكنني أعتقد أن ما من شر مطلق في أية شخصية وإلا أصبحت ذات لون واحد.. عموماً أستمتع بأداء هذه الشخصيات أكثر من الشخصيات الطيبة باعتبارها تشكل حالة تحدٍّ للممثل.

● من خلال خبرتك الطويلة في الساحة الدرامية ما أكبر مطب يقع فيه مخرجونا؟

●● إن المطب القاتل الذي يقع فيه المخرج أو من يتصدون لمهمة الإخراج هو الاستسهال في كل شيء، فمن قراءة النص قراءة تعكس من خلال المشهدية والصورة معتمداً على الحامل الحقيقي لمادة النص ألا وهو الممثل الذي يجب أن يختاره المخرج بعناية فائقة، إضافة إلى المعرفة أعتقد أن الإخراج ليس فقط عمل الديكوباج على النص وإنما هو تقديم قراءة معرفية وجمالية للعالم.

ما نراه اليوم مهزلة

● ما رأيك بالأعمال الدرامية المشتركة التي أصبحت موضة حالياً؟

●● الأعمال الدرامية المشتركة مهمة جداً إذا كان الهدف منها محاولة جادة لتقديم عمل عربي مشترك قادر على تجاوز الحدود المفروضة بين الدول العربية، ولكن ما نشاهده من أعمال مشتركة هي دون المستوى اللائق، وغالباً ما تُنتَج بقصد الربح والتجارة دون تقديم مستوى فني وفكري قادر على فرض نفسه على المتلقي، وأعتقد أن أهم الأعمال المشتركة هي الأعمال التاريخية، أما ما نراه اليوم فهو يصل لحدود المهزلة، فنرى في المسلسل عائلة، الأب فيها سوري وأولاده أحدهم لبناني والآخر سوري، وهنالك أيضاً بعض الممثلين من مثل بلهجة غير لهجته.

● كيف ترى واقع الدراما حالياً؟ وإلى أين أخذتها الأزمة برأيك؟

●● ما يجري اليوم في سورية من حرب شرسة تشبه إلى حد ما فقدان الشخص التوازن فيقوم بأفعال وحركات غير مدروسة ومجانية، وكثير من الأعمال تشبه تجار الأزمات والحروب، تاجرت بما يجري، تاجرت بأوجاع الوطن والمواطن، وأستثني بعض الأعمال التي استطاعت أن تحافظ على توازنها في ظل ما يجري.

● هناك عدم رضى عن الأعمال التي تُقدَّم عن الأزمة فلماذا برأيك؟

●● عدم الرضا عن الكثير من الأعمال التي تناولت الحرب مردّه إلى أنها لم تستطع أن تقارب ما يجري، وأعتقد أننا بحاجة إلى فترة زمنية بعد انتهاء هذه الحرب لنستطيع قراءتها في الدراما.

● تكاد تختفي الأعمال الدرامية التاريخية، فكيف تفسر ندرتها اليوم؟

●● أعتقد أن قلة الأعمال التاريخية في السنوات الأخيرة تعود لعدة أسباب، منها الكلفة الإنتاجية الكبيرة وعدم وجود النص المهم القادر على قراءة التاريخ وربطة بالحاضر وخلق حالة درامية مهمة قادرة على تحويل الأحداث التاريخية من درس تاريخ ممل إلى حالة درامية مشوقة، كما يجب أن لا ننسى دور الوضع الأمني الذي تعيشه سورية وخطورة أماكن التصوير، والأهم من ذلك ضرورة وجود جواب واضح لسؤال : "ماذا نريد أن نقول من وراء هذه الأعمال؟" علماً أنني أحضر للمشاركة في المسلسل التاريخي "الإمام أحمد" نص محمد اليساري وإخراج عبد الباري أبو الخير وأجسد فيه شخصية ثمامة بن الأشرس وهو أحد أهم زعامات المعتزلة وهي فئة بدأت بنشر أفكارها أيام الخلافة العباسية.

المسرح لم يتوقف

● تقول: "لا أشعر بوجودي إلا على خشبة المسرح" فكيف ترى واقعه اليوم؟

●● كل عرض مسرحي أشارك فيه اعتبره عرساً حقيقياً، ويجتاحني إحساس مختلف أثناء إنجاز البروفات التي أعتبرها حالة وخلق وحالة من التواصل الإنساني على الخشبة، واليوم وفي ظل ما يجري لم أتوقف عن العمل في المسرح، وكانت آخر أعمالي مسرحية "مدينة في ثلاثة فصول" إخراج عروة العربي والتي شاركت في مهرجان المسرح العربي في الكويت، وأعتقد أن المطلوب من المسرح العربي في هذه المرحلة أن يأخذ دور الجراح ويشخّص ما يجري ويُعمِل مبضعه لتشريح الوضع الاجتماعي والسياسي الذي أوصل العالم العربي إلى ما وصل إليه، والحق يقال أن المسرح السوري ورغم كل ما نمر به لم يتوقف عن إنجاز عروضه والمشاركة في الفعاليات المسرحية العربية.

● تقول في أحد حواراتك أن شهرة الفنان في التلفزيون هي مكسب للمسرح.

●● يجب أن نعترف أن التلفزيون هو الأقرب للناس كوسيلة اتصال من المسرح، إذ أن التلفزيون يقتحم سهراتنا في البيوت دون استئذان، أما في المسرح فيجب عليك أن تذهب إليه، إضافة إلى تطور الدراما التلفزيونية السورية وصعود مجموعة من الممثلين ليصبحوا معروفين للمواطن السوري أكثر من نجوم المسرح، ولهذا قلتُ وأقول إن الممثل المعروف تلفزيونياً مكسب للعرض المسرحي إذا شارك فيه، أما هجرة الكثير من الفنانين للمسرح والاتجاه نحو التلفزيون فهذا واضح، وهي ظاهرة عامة، حتى أن من بقي يعمل في المسرح هو كالقابض على الجمر، والسبب في هذه الهجرة مادي لدى الكثيرين، وتأتي الشهرة في المرتبة الثانية، إذ أن ما يقدمه المسرح من شهرة للفنان أقل بكثير مما يقدمه التلفزيون.

● تقول على صفحتك أن الفنان الحقيقي هو الذي يجب أن يكون مشغولاً بقضايا وطنه وهموم أهله، إذاً كيف يجب أن يترجم الفنان هذا الكلام على أرض الواقع؟

●● في ظل ما يجري كثر التخوين ومن يوزع شهادات الوطن والوطنية، وأعتقد أنه ليس من حق أحد أن يكون قيّماً على الوطن، وعلى الفنان تقع مسؤولية أكبر في الدفاع عن وطنه بالسلاح الذي يتقنه لا أن يشارك في أعمال تسيء لأهله وناسه، وبالتالي لوطنه ومن ثم ينظر على الآخرين بالوطن والوطنية وتحت يافطة نريد أن نعيش نساهم بتدمير الأوطان.. من هنا أرى أن الفنان الحقيقي هو الفنان المنشغل بقضايا أبناء وطنه، وبالتالي بلده.

أمينة عباس

أدب النصيحة

مكافحة الفساد وحرية هذه المكافحة!

أكرم شريم

نسمع هذه الأيام، وفي أمكنة ومناطق ودول كثيرة بل ومتكاثرة باستمرار، عن مكافحة الفساد ووضع الخطط والآليات لذلك، وانشغال، بل واشتغال أجهزة هامة بهذه الموضوعات الكبيرة والهامة، والخطيرة أيضاً في حياة الشعوب!. ولكن ما نراه من نتائج لكل هذه الدعايات والجهود غالباً ما يكون أقل من المتوقع بل وقد يكون مخيباً للآمال، وأكثر من ذلك، وهذا هو موضوعنا اليوم انتشار الفساد في آليات وأجهزة مكافحة الفساد وبحيث تصبح المكافحة موجّهة في البداية ثم يبدأ عملها بالتراجع ثم الهدوء، ثم تبدأ تظهر آثار وعلامات الفساد في آليات وأجهزة مكافحته حتى تصبح مكافحة الفساد تعاني هي نفسها من الفساد، أو في الأقل من تدخل وتوجيه هذا الفساد لعمل مكافحته!.

والمطلوب في هذه الحالة، وهي ما حدث ويحدث وسيحدث في تقديرنا أيضاً، المطلوب مراقبة هذه الآليات والأجهزة والعناصر التي تقوم بعمليات الدراسة، ابتداء من وضع الخطط ثم وضع العناصر المسؤولة عن تنفيذ هذه الخطط ثم الاستمرار بذلك لمعرفة ردود فعل هذا الفساد وعناصره ومن يدعمه، وهل يدعمه بغاية السرقة والإثراء واحتلال المناصب الكبرى الخاصة بعمليات مكافحة هذا الفساد، لدعم وتأكيد استمراره وقوته، أم يدعمه بغاية التخريب والتدمير الداخلي والخارجي لكل مصالح وحاجات هذه الشعوب وإيقاف تطورها في كل مجالات حياتها؟!.

إذاً، فإن مكافحة الفساد هي عملية تحرير وطني أيضاً، وهي عملية بناء، وإن المحافظة على قوة البناء وأساسه وقوة حمولته واستمراره هي من أهم أعمال مهندسي هذا البناء وبنائيه، فما بالك إذا كنا نحارب الفساد نفسه وآلياته وعناصره ووسائل وآليات عمله واختفائه والتي يحاول دائماً أن يغطيها ويخفيها!.

وهكذا نصل إلى الطريقة الصحيحة أو لنقل الطرق الأصح والأجدى لمحاربة الفساد ومن يحميه أو يحاول حمايته، وبذلك نكون قد فتحنا المجال واسعاً لعمليات البناء والعطاء والتقويم الصحيحة والدائمة والمفتوحة على كل المجالات ولصالح الشعوب وخاصة التي هي في أمسّ الحاجة إليها!. وعلى أن نكون حذرين من وسائل انتشار هذا الفساد حتى إلى العدالة واعذروني إذا قلت هذا، فأنا أقصد ضعاف النفوس من رجال الرقابة، بحيث يضمن الفساد أن يحصل على البراءة، بل والبراءة المطلقة في كل توقيف أو دعوى أو حتى مساءلة قضائية!. وهذا لا يعني على الإطلاق أن مكافحة الفساد أمر صعب أو غير ممكن، بل العكس إنه من الأمور البسيطة وقليلة التعقيد وذلك لوجود الشواهد الدامغة دائماً ووجود الشهود، الذين هم شهود حتماً، بل وشهود إثبات سواء شاؤوا أم أبوا، وهكذا تكون النصيحة اليوم إن مكافحة الفساد ممكنة بل وقد تكون من الإجراءات القانونية السهلة، ولكن يجب أن نعرف كيف نخطط لمكافحة هذا الفساد وأن نعرف من ذلك الذين نضعهم لهذه المهمة الوطنية والتي هي في النهاية لصالح الوطن والشعب وتحرير وتطوير وتقوية آليات العمل لصالحه!.

إعلان بمثابة مذكرة إخطار

صادر عن محكمة الاستئناف المدنية بدمشق الغرفة السادسة
رقم الدعوى: ٢٠١٦/١٠٧٢
المستأنف: رنا ناصيف
المستأنف عليه: محمد أنس ناصيف عن طريق وكيلته المحامية سهيلا حمود
قررت المحكمة دعوة لحضور المحاكمة المحددة يوم الاثنين ٢٠١٦/٣/٧ الساعة العاشرة صباحاً
فعليك الحضور إلى المحكمة في الموعد المبين أعلاه إذا لم تحضر بنفسك أو ترسل وكيلاً عنك تجري بحقك المعاملة القانونية وسيصدر الحكم بحقك بمثابة الوجاهي
رئيس محكمة الاستئناف المدنية بدمشق
٦٠٠١٢

إعلان بمثابة مذكرة دعوة

صادرة عن محكمة الاستئناف المدنية السابعة بدمشق
بالدعوى أساس ٢٨٥٨ لعام ٢٠١٥
المستأنف: السيد رئيس جامعة دمشق إضافة لوظيفته تمثله إدارة قضايا الدولة
المستأنف عليه: هيفاء بنت سامي منجة
تبين أنك مجهول مكان الإقامة لذلك تقرر تبليغك مذكرة الدعوة لجلسة يوم ٢٠١٦/٣/١٥ الساعة العاشرة بواسطة الصحف
وفي حال تبلغك وعدم حضورك تتخذ بحقك المعاملة القانونية
القاضي
٦٠٠٠٦

مذكرة دعوى بالصحف صادرة عن محكمة البداية المدنية الثالثة بدرعا

بالدعوى رقم أساس ٥٠ لعام ٢٠١٦
المدعي: محمد جودات البرماوي
المدعى عليه: كامل موسى أحمد
الدعوى: رفع إشارة
نظراً لجهالة عنوانكم تقرر تبليغك لحضور الجلسة المقررة يوم الاثنين ٢٠١٦/٣/٢٨ الساعة التاسعة زوالية وفي حال عدم حضورك أو إرسال وكيل قانوني ستجري بحقك الإجراءات القانونية والسير بحقك بمثابة الوجاهي
القاضي
٦٠٠٠٤

إعلان بمثابة إخطار تنفيذي

بالملف البدائي رقم ٢٠١٦/٤٥٥٨
اسم المحكوم له وموطنه المختار: محمد بهيج حوكان يمثله المحامي واثق النمير
اسم المحكوم عليه وموطنه: محمد طريف دغمش مجهول الإقامة
وضع موضع التنفيذ القرار الاستئنافي بتاريخ ٢٠١٣/٦/١٢ رقم ١٦٠ المتضمن إلزامك بدفع مبلغ وقدره ١٢٧٠٣٣٠ل.س فبناء على طلب المحكوم له وتوفيقاً لأحكام المادتين ٢٨٥و٢٨٦ من قانون أصول المحاكمات نكلفك بتنفيذ مضمون القرار المذكور خلال ١٥ يوماً تلي تاريخ تبلغك هذا الإعلان وإلا تجري في حقك الإجراءات التنفيذية المنصوص عليها في القانون المذكور
مدير التنفيذ في دمشق
٦٠٠٠٣

إعلان بمثابة سند تبلغ إنذار صادر

عن الكاتب بالعدل بجرمانا
طالب التبليغ: علي محمد تيسير علي ورفاقه
المطلوب تبليغه: حسن محمود برهوق- مجهول العنوان والإقامة
نظراً لجهالة عنوانك فقد تقرر تبليغك الإنذار العدلي رقم خاص ١٠٤ وعام ١٣٨٩ وسجل ٩٦٤ تاريخ ٢٠١٦/٢/٩ عدل جرمانا المتضمن ما يلي:
سبق وأن وكلناك وكالة خاصة سجلت لدى الكاتب بالعدل بجرمانا برقم خاص ٦ وعام ١٣٨١ وسجل ٧٥٤ تاريخ ٢٠١٣/٣/١٩ لذا:
نبلغك بإنهاء هذه الوكالة وإلغاء صلاحيتها طالبين منك الكف عن تمثيلنا أو القيام بأي عمل استناداً للوكالة المذكورة اعتباراً من تبلغك هذا الإنذار تحت طائلة المساءلة القانونية
وأعذر من أنذر
الكاتب بالعدل بجرمانا
٦٠٠٠٢

إعلان

تعلن بلدية قرفيص عن ترخيص بناء على العقار ١٨٧ البراعم العقارية للسيد محمد عزيز حسن فعلى من يود الاعتراض التقدم باعتراضه خلال ثلاثين يوماً من تاريخه
رئيس مجلس بلدية قرفيص
١٠٥٤٦٩

إعلان

تعلن بلدية دوير الشيخ سعد المخطط التنظيمي العام للبلدية بشكل استثنائي لمناقشة المواضيع التالية:
١-إدخال المنطقة الواقعة غرب القرية موقع العقار رقم ٣٠٨٠ ضمن التنظيم لتسليمها للسكن المناطقي وكذلك وضع نظام ضابطة بناء للمناطق الخضراء
٢-تصحيح عرض الشارع كما كان وارداً في المخطط التنظيمي الورقي وتعديل الصفة التنظيمية في موقع العقارين ٢١٢١+٢١٢٢ من حديث إلى توسع بلدة لتلافي الانزياحات الحاصلة بسبب عدم تطابق شبكة الإحداثيات لكلا المخططين
رئيس بلدية دوير الشيخ سعد
١١١٣٩١

إعلان مزايدة علنية بالسرعة الكلية

يعلن مجلس مدينة محردة عن استثمار باص النقل الداخلي عن طريق المزاد العلني فعلى الراغبين بالاستثمار الاطلاع على دفتر الشروط خلال الدوام الرسمي وتقدم الطلبات في ديوان مجلس مدينة محردة وذلك حتى نهاية الدوام الرسمي من يوم الاثنين ٢٠١٦/٣/٧
تقبل طلبات الاشتراك بالمزايدة مرفقة بالتأمينات وقدرها ١٠٠٠٠٠ل.س مئة ألف ليرة سورية لاغير والأوراق الثبوتية اللازمة
تجري المزايدة في مجلس المدينة في الساعة العاشرة من يوم الثلاثاء الواقع في ٢٠١٦/٣/٨
رئيس مجلس مدينة محردة
٩١٢٨٥

مذكرة إخطار

صادرة عن محكمة البداية المدنية الثالثة عشرة بدمشق بالدعوى أساس ٢٠١٦/٣١٤ مستعجل.
الجهة المدعية: ليفون دوش اوغلانيان يمثلها المحامي وسيم عيسى.
الجهة المدعى عليها: - حياة بنت نجيب الشبلي
- هناء بنت نجيب الشبلي
بناءً على القرار الإعدادي الصادر بجلسة يوم ٢٠١٥/١٢/٢٨ الذي تقرر فيه تبليغك هذه الدعوى.
ونظراً لجهالة عنوانك تقرر إخطارك بالصحف لحضور جلسة المحاكمة في الساعة العاشرة من يوم الاثنين الواقع في ٢٠١٦/٢/٢٩ للنظر في الدعوى المقامة من ليفون دوش اوغلانيان يمثلها المحامي وسيم عيسى وإذا لم تحضر أو ترسل وكيلاً عنك سيصدر بحقك القرار بمثابة الوجاهي.
رئيس محكمة البداية المدنية الثالثة عشرة بدمشق
٦٠٠٢٦

سند تبليغ

طالب التبليغ: محمد راتب تركمان وكيله المحامي بهاء الشيخة
المطلوب تبليغهم: محمد عطا رباحة- كريمة أحمد تركمان/ الرحيبة
القرار المطلوب تبليغه: القرار رقم ١٦/١٧٠ تاريخ ٢٠١٥/١١/٣٠ الصادر عن محكمة البداية المدنية بالقطيفة والمتضمن١- تثبيت بيع العقار ٣١١٢ المنطقة١/٣ الرحيبة وتسجيله على اسم المدعي محمد راتب تركمان.
- ترقين الإشارة الموضوعة بالعقد ٢٩٥ لعام ٢٠٠٥
ونظراً لتعذر تبليغكم في مكان الإقامة بسبب الأوضاع الأمنية فقد تقرر تبليغكم القرار بالصحف.
القاضي
٦٠٠٢٧

قرار صادر عن المحكمة الشرعية بدمشق الغرفة الأولى

القاضي السيد: محمد شريف المنير
المساعد السيد: بسام هلال
طالب التبليغ: ميساء الفتيح بنت علي وفتحية تولد دير الزور ١٩٧٠/٨/٣ مسلمة محل ورقم القيد دير الزور رشدية خـ ٥٧٩ يمثلها المحامي الأستاذ أحمد الحسن.
المطلوب تبليغه: قيس طوير بن ياسين وقدسية تولد دير الزور ١٩٥٢/٩/١ مسلم محل ورقم القيد دير الزور رشدية خ ٥٧٩.
خلاصة الحكم المطلوب تبليغه: القرار الصادر عن هذه المحكمة رقم ١٠٨ في الدعوى رقم أساس ١٢٥ تاريخ ٢٠١٦/٢/١٠ والمتضمن:
١- تصديق تقرير الحكمين المؤرخ في ٢٠١٥/١٢/٢٩ والمتضمن من حيث النتيجة التفريق بين الطرفين المتداعيين بطقلة بائنة لايحلان لبعضهما إلا بمهر وعقد جديدين وإعفاء الزوج المدعى عليه من كامل مؤجل المهر البالغ خمسمائة ألف ليرة سورية.
٢- أمر الزوجة بالعدة اعتباراً من تاريخ هذا القرار.
٣- إلزام المدعى عليه بأن يدفع نفقة شهرية للمدعية مبلغاً وقدره ثلاثة آلاف ليرة سورية وذلك اعتباراً من أربعة أشهر سابقة لتاريخ الادعاء الواقع في ٢٠١٥/٧/١٤
٤- تضمين الجهة المدعى عليها الرسوم والمصاريف وسبعمائة ليرة سورية أتعاب محاماة.
قراراً وجاهياً وبمثابة الوجاهي قابلاً للطعن بالنقض صدر بتاريخ ١ جمادى الأولى ١٤٣٧ هـ الموافق لـ ٢٠١٦/٢/١٠ وأفهم علناً حسب الأصول.
ونظراً لجهالة عنوان المطلوب تبليغه فقد جرى تبليغه بالصحف وإذا لم يسلك طرق الطعن خلال المدة القانونية يصبح الحكم مبرماً صالحاً للتنفيذ عملاً بأحكام المادة ٢٦ أصول المحاكمات المدنية.
القاضي
٦٠٠٢٤

مذكرة إخطار بواسطة الصحف

صادرة عن المحكمة الشرعية الثانية بحماة
رقم الأساس ٢٦٨ لعام ٢٠١٦
موعد الجلسة: الاثنين ٢٠١٦/٣/٢٨
المدعية: بشرى بنت خالد السبع
المدعى عليه: إبراهيم بن موسى العوض
الدعوى: تفريق لعلة الشقاق ومعجل مهر وأشياء جهازية ومصاغ ذهبي ونفقة
لما كانت مذكرة دعوتكم قد بلغت إليكم نشراً بالصحف اليومية وبما أنكم لم تحضروا جلسات المحاكمة لذلك وعملاً بأحكام المادة ٣٤ أصول محاكمات تقرر إخطاركم لحضور جلسة المحاكمة في الموعد المذكور أعلاه الساعة العاشرة زوالية نشراً بالصحف اليومية فإذا لم تحضروا أو ترسلوا وكيلاً عنكم ستجري المعاملة القانونية ويصدر الحكم بحقكم غيابياً بمثابة الوجاهي.
القاضي
٩١٢٨٩

مذكرة دعوة بواسطة الصحف

صادرة عن محكمة البداية الثانية بحماة
رقم الأساس ٢١٠ لعام ٢٠١٦
موعد الجلسة: الأحد ٢٠١٦/٤/٣
طالب التبليغ: خالد بن محمود صالحة من أهالي حماة
المطلوب تبليغه: هيثم بن إبراهيم الحسن من أهالي حماة- الأربعين
موضوع الدعوى: تثبيت بيع عقار
لما كانت مذكرة دعوتكم تفيد بأنكم مجهولو الإقامة وبما أنكم لم تحضروا جلسات المحاكمة لذلك وعملاً بأحكام المادة ٣٤ أصول محاكمات تقررت دعوتكم لحضور جلسة المحاكمة في الموعد المذكور أعلاه الساعة العاشرة زوالية نشراً بالصحف اليومية فإذا لم تحضروا أو ترسلوا وكيلاً عنكم ستجري بحقكم المعاملة القانونية ويصدر الحكم بحقكم غيابياً بمثابة الوجاهي.
القاضي
٩١٢٩٠

إعلان بمثابة سند حكم بالصحافة

صادر عن المحكمة الشرعية الثانية بحماة- الغرفة الثالثة
القاضي الشرعي السيد: جهاد عسكر
المساعد السيد: حنان الأشبه
الجهة المدعية: ياسمين الدبس بنت نزهه
الجهه المدعى عليها: درويش درويش بن محمد
موضوع الدعوى: تفريق للشقاق
أقرر:
١- تصديق تقرير الحكمين المؤرخ ٢٠١٦/٢/٩ والحكم بالتفريق بين الزوجين المتداعيين (المذكورين أعلاه) بطلقة واحدة بائنة بينونة صغرى لاتحل الزوجة لزوجها بعدها إلا بموجب عقد ومهر جديدين وإلزام الزوجة بالعدة الشرعية ثلاثة قروء على ألا تقل المدة عن ثلاثة أشهر من تاريخ هذا القرار مالم ينقض.
٢- إخبار أمين السجل المدني المختص لتنفيذ مضمون هذا القرار بعد اكتساب الدرجة القطعية أصولاً.
٣- تثبيت تنازل المدعية عن المهرين المعجل والمؤجل والنفقة المطالب بها بهذه الدعوى.
٤- تضمين المدعى عليه الرسوم والمصاريف.
قراراً وجاهياً قابلاً للطعن بالنقض صدر في ٣٠ ربيع الثاني ١٤٣٧هـ والموافق ٢٠١٦/٢/٩.
وعليه اقتضى الإعلان
القاضي
٩١٢٩١

إخطار تنفيذي يبلغ بالصحف إلى المنفذ عليهم

١- رنا عبد الرحمن أبو ركب ٢- ناصرية نصري عبد الرحمن أبو ركب
٣- بلال عبد الرحمن أبو ركب ٤ - صلاح الدين عبد الرحمن أبو ركب
٥- صبحية صوفي.
مجهولو الإقامة
رقم الملف: ٢٢٩٢ حقوق لعام ٢٠١٦
طالب التنفيذ: عبد الله أحمد بيلاني
وضع موضع التنفيذ القرار الاستئنافي رقم ٨٦٢ بدائي المؤرخ في ٢٠١٤/٦/٥ المتضمن قبول الاستئناف شكلاً وقبوله موضوعاً وجزئياً وإضافة فقرة حكمية تتضمن رد الادعاء المتقابل لعدم الثبوت- تصديق باقي فقرات القرار المستأنف- تضمين المستأنفين الرسوم والمصاريف.
وبناء على أحكام المادتين ٢٨٥-٢٨٦ من قانون أصول المحاكمات المدنية نكلفكم بتنفيذ مضمون القرار المذكور خلال ثلاثين يوماً تلي تاريخ النشر وإلا ستجري بحقكم الإجراءات التنفيذية النصوص عليها بالقانون المذكور.
مدير التنفيذ المدني باللاذقية
١٠٥٤٥٥

مذكرة دعوة صادرة عن محكمة البداية المدنية الثالثة باللاذقية

تبليغ بالصحف الرسمية
طالب التبليغ: وحيد حسن شحود
المطلوب تبليغهم: ١- ألحان فاتح فاتح ٢- سامر هاني فاتح- مجهولي الإقامة
تقرر في جلسة ٢٠١٦/٢/٩ دعوتكما لحضور جلسة ٢٠١٦/٤/١٢ الساعة العاشرة صباحاً بالدعوى أساس ٣/١٠٣٣ لعام ٢٠١٦ والمتضمن إزالة مخالفة بناء وتعويض فإذا لم تحضرا أو ترسلا وكيلاً قانونياً عنكما ستجري بحقكما المعاملة القانونية.
القاضي الثالث باللاذقية
١٠٥٤٦٦

إخطار بالصحف

المدعي: المحامي إبراهيم علي إبراهيم
المدعى عليهم: ١- محمد ظلال محمد علي كحال
٢- غسان صبحي مشلح
الموضوع:
نظراً لجهالة عناوينكم تخطركم محكمة البداية المدنية الرابعة باللاذقية لحضور الدعوى أساس ٤/١١٦٩ جلسة ٢٠١٦/٣/١٤ الساعة العاشرة صباحاً بدعوى تثبيت بيع على العقار رقم ٢٧/١٧٦٤و٢٨و٢٩و٣٠ من منطقة الصليبة العقارية وفي حال عدم حضوركم أو إرسال وكيل قانوني سيصدر الحكم بمثابة الوجاهي.
القاضي
١٠٥٤٦٧

مذكرة تبليغ بالصحف

المدعي: هبة عبد العزيز طحان- وكيلها المحامي زهير حمدان
المدعى عليه: بشار بن عمر شيخ يوسف- مجهول الإقامة
نظراً لجهالة عنوانك قررت المحكمة الشرعية في اللاذقية تبليغك بالصحف للحضور بالدعوى أساس ٦٨٣ لعام ٢٠١٦ جلسة ٢٠١٦/٣/٩ بموضوع نفقة وتفريق وحجز احتياطي فإن لم تحضر أو ترسل وكيلاً ستجري بحقك المحاكمة القانونية أصولاً.
القاضي
١٠٥٤٦٨

مذكرة إخطار

لمجهول الإقامة
إلى المدعى عليه: حسين محمد والي بيطار بالدعوى الشرعية رقم أساس ٥٩٦ لعام ٢٠١٦ المقامة عليك من المدعية فاطمة مصطفى معصراني بموضوع التفريق لعلة عدم الإنفاق.
تقرر إخطارك للحضور إلى المحكمة الشرعية باللاذقية الساعة العاشرة من صباح يوم الأحد الواقع في ٢٠١٦/٣/١٣
وفي حال عدم الحضور أو إرسال وكيل قانوني ستتخذ بحقك الإجراءات القانونية وسيصدر الحكم بحقك بمثابة الوجاهي.
القاضي الشرعي باللاذقية
١٠٥٤٧٠

مذكرة تبليغ

لمجهول الإقامة
إلى المدعى عليه: محمد عبد الوهاب زيدان بالدعوى الشرعية رقم أساس ١٤٩ لعام ٢٠١٦ المقامة عليك من المدعية خديجة جرو المصطفى
بموضوع تجديد دعوى مشطوبة بالتفريق لعلة الشقاق وطلب عارض بالرجوع عن التفريق لعلة الشقاق والنفقة والتفريق لعلة عدم الإنفاق.
تقررت دعوتك للحضور إلى المحكمة الشرعية باللاذقية الساعة العاشرة من صباح يوم الاثنين الواقع في ٢٠١٦/٤/٤
وفي حال عدم الحضور أو إرسال وكيل قانوني ستتخذ بحقك الإجراءات القانونية.
القاضي الشرعي باللاذقية
١٠٥٤٧١

إعلان بمثابة مذكرة اخطار صادر
عن محكمة الصلح المدني في كفر بطنا

الجهة المدعية: المدير العام للشركة العامة لكهرباء محافظة ريف دمشق إضافة لوظيفته تمثله إدارة قضايا الدولة.

الجهة المدعى عليها : جميع من وردت أسمائهم أدناه كل حسب رقم أساس دعواه المدون في الخانة المجاورة له.

أساس الدعوى لعام ٢٠١٦	الجهة المدعى عليها
١٢	يوسف شكير بن علي
٥٠	نديم دباغ محمد فريد
٥١	فريز قرة حسن بن احمد
٥٧	محمد مروان حداد بن محمد حسن
٤٥	حسن محمد الجراح
٤٩	محمد بشار الخطيب بن اسعد
٤٨	محمد نادر خباز
٤٧	دياب نبيل البني
٤٦	محمد حسام الخضري بن نسيب
٥٦	نهلة الحاج علي بنت حسن
٥٥	ابراهيم جمعة جلحش
٥٣	بشار محمود درويش
٥٤	سمير محي الدين انيس
٥٢	مروان سعيد العربيني
١٥٠	خالد عبد الوهاب الأفيوني

نظرا لتعذر تبليغكم بسبب الأوضاع الأمنية فقد تقرر تبليغكم مذكرة الدعوة في إحدى الصحف المحلية علما أن موعد الجلسة القادمة هو يوم الاحد الواقع في ٢٠١٦/٤/٣ الساعة العاشرة صباحا فإذا لم تحضر بنفسك أو ترسل من ينوب عنك تجري بحقك المعاملة القانونية أصولاً.

القاضي

٥٩٩٩٣

إعلان بمثابة مذكرة دعوة صادر
عن محكمة الصلح المدني في كفر بطنا

٥٩٩٩٧

الجهة المدعية: المدير العام للشركة العامة لكهرباء محافظة ريف دمشق إضافة لوظيفته تمثله إدارة قضايا الدولة.

الجهة المدعى عليها : جميع من وردت أسمائهم أدناه كل حسب رقم أساس دعواه المدون في الخانة المجاورة له.

أساس الدعوى لعام ٢٠١٦	الجهة المدعى عليها
٤٩١	يحيى موسى بن محمد
٤٩٢	عامر ضبعان بن عدنان
٤٩٣	ربيع السادات بن محمد
٤٩٤	وليد مؤمن بن محمد
٤٩٥	بدر الدين محمد بن خليل
٤٩٦	عدنان شعبان بن فايز
٤٩٧	ماجد الكلي بن محمد
٤٩٨	سحر تعتاع بنت محمد
٤٩٩	عمار عزيز بن بدر
٥٠١	ايمن الحوراني بن محمد
٥٠٢	جهاد حبوب بن عبد الرزاق
٥٠٣	حسين سباكة بن مصطفى
٥٠٤	خاتون احمد بنت حسن
٥٠٥	عصام الميداني بن احسان
٥٠٦	مؤمنة السمان بنت عبدو
٥٠٧	سوسن غزال بنت احمد
٥٠٨	سعد الدين خرما بن سمير
٥٠٩	خلود حلبي بنت محمد
٥١١	عدنان المحمد بن حسين
٥١٢	ألفت البزرة بنت محمد
٥١٤	غيث خربوطلي بن سهيل

نظرا لتعذر تبليغكم بسبب الأوضاع الأمنية فقد تقرر تبليغكم مذكرة الدعوة في إحدى الصحف المحلية علما أن موعد الجلسة القادمة هو يوم الاربعاء الواقع في ٢٠١٦/٣/١٦ الساعة العاشرة صباحا فإذا لم تحضر بنفسك أو ترسل من ينوب عنك تجري بحقك المعاملة القانونية أصولاً.

القاضي

إعلان مناقصة ٩١٢٨٣

تعلن مديرية صحة حماة عن إجراء مناقصة لتأمين سيرنكات طبية قياس (٣ مل + ٥مل) لزوم مديرية صحة حماة

التأمينات الأولية : حسب دفتر الشروط الفنية

التأمينات النهائية : ١٠% من قيمة الإحالة .

مدة التوريد : ٤٥ يوماً

غرامة التأخير : واحد بالألف عن كل يوم تأخير

مدة ارتباط العارض بعرضه: خمسون يوماً من تاريخ انتهاء تقديم العروض .

تقدم العروض إلى ديوان مديرية صحة حماة وذلك حتى نهاية الدوام الرسمي من يوم الاثنين ١٤ / ٣ / ٢٠١٦

ضمن ثلاثة مغلفات :

الأول: يحوي التأمينات الأولية و الأوراق الثبوتية المحددة بالقانون رقم ٥١ لعام ٢٠٠٤ مع وثيقة الاشتراك بنشرة الإعلانات الرسمية لعام ٢٠١٦

الثاني: يحوي العرض الفني

الثالث: يحوي العرض المالي

توضع المغلفات ضمن مغلف مختوم مدون عليه موضوع الإعلان واسم العارض وعنوانه و يرفض كل عرض مخالف

يلتزم العارض بتقديم نماذج كافية (عشرة من كل قياس على الأقل) تحال إلى لجنة فنية يتم تشكيلها من قبل المديرية للدراسة و التجربة وعليه يتم إختيار العرض الأنسب لمصلحة الإدارة

العرض قابل للتجزئة حسب كل قياس و لا يجوز تجزئة البند الواحد

يمكن الحصول على دفتر الشروط الفنية من شعبة العقود في مديرية صحة حماة لقاء مبلغ /٣٠٠٠/ ل.س .

تفض العروض في اليوم التالي الساعة العاشرة صباحاً .

مدير صحة حماة

إعلان مناقصة ٩١٢٨٢

تعلن مديرية صحة حماة عن إجراء مناقصة لتأمين خيوط طبية جراحية لزوم مديرية صحة حماة

التأمينات الأولية : حسب دفتر الشروط الفنية

التأمينات النهائية : ١٠% من قيمة الإحالة .

مدة التوريد : ٤٥ يوماً

غرامة التأخير : واحد بالألف عن كل يوم تأخير

مدة ارتباط العارض بعرضه: خمسون يوماً من تاريخ انتهاء تقديم العروض .

تقدم العروض إلى ديوان مديرية صحة حماة وذلك حتى نهاية الدوام الرسمي من يوم الاثنين ١٤ / ٣ / ٢٠١٦

ضمن ثلاثة مغلفات :

الأول: يحوي التأمينات الأولية و الأوراق الثبوتية المحددة بالقانون رقم ٥١ لعام ٢٠٠٤ مع وثيقة الاشتراك بنشرة الإعلانات الرسمية لعام ٢٠١٦

الثاني: يحوي العرض الفني

الثالث: يحوي العرض المالي

توضع المغلفات ضمن مغلف مختوم مدون عليه موضوع الإعلان واسم العارض وعنوانه و يرفض كل عرض مخالف

يلتزم العارض بتقديم نماذج كافية تحال إلى لجنة فنية يتم تشكيلها من قبل المديرية للدراسة و التجربة وعليه يتم إختيار العرض الأنسب لمصلحة الإدارة

العرض قابل للتجزئة حسب كل بند و لا يجوز تجزئة البند الواحد

يمكن الحصول على دفتر الشروط الفنية من شعبة العقود في مديرية صحة حماة لقاء مبلغ /٣٠٠٠/ ل.س .

تفض العروض في اليوم التالي الساعة العاشرة صباحاً .

مدير صحة حماة

إعلان طلب عروض أسعار - داخلي
للمرة الأولى

- تعلن إدارة الهيئة العامة لمستشفى الأطفال - للمرة الأولى - عن رغبتها بطلب عروض أسعار لتأمين نقل العاملين في المستشفى خط (قطنا) .
- يمكن مراجعة دائرة العقود في الهيئة للاطلاع و الحصول على إضبارة الشروط الفنية و المالية و الحقوقية المتضمنة لهذه الغاية لقاء مبلغ / ٢٠٠٠ / ل.س (فقط الفا ليرة سورية لا غير) .
- التأمينات المؤقتة : / ١٦٥٠٠٠ / ل.س (فقط مائة وخمس وستون الف ليرة سورية لا غير) .
- التأمينات النهائية : ١٠% (عشرة بالمائة) من قيمة الإحالة .
- مدة ارتباط العارض بعرضه : يبقى العارض مرتبطاً بعرضه مدة / ٩٠ / يوماً (تسعون يوماً) تبدأ من اليوم التالي لانتهاء موعد تقديم العروض .
- مدة تنفيذ التعهد : سنة واحدة يمكن أن يجدد باتفاق الطرفين .
- تقدم العروض إلى ديوان الهيئة الكائنة في (دمشق - المزة - شارع المواساة) مرفقة بكامل الأوراق الثبوتية و التأمينات المؤقتة .
- يجري فض العروض في يوم الدوام التالي لانتهاء موعد تقديم العروض .
- تقبل العروض خلال موعد أقصاه الساعة الثانية و النصف ظهراً من يوم الأحد الواقع في ٢٠ / ٣ / ٢٠١٦ .

المدير العام
للهيئة العامة لمستشفى الأطفال

٦٠٠٠٩

إعلان طلب عروض ٦٠٠٢١

يعلن مستشفى جراحة القلب الجامعي بدمشق عن إجراء طلب عروض لتزويد المشفى بـــ :

- دسامات صنعية +حلقات لزوم قسم العمليات .

وفقاً لدفتر الشروط المالية والفنية والحقوقية . ووفقاً لما يلي :

- التأمينات الأولية : تحدد بمبلغ مقطوع وقدره (3,400,000) ل.س فقط ثلاثة ملايين وأربعمائة ألف ليرة سورية لا غير بالنسبة للتقدم لجميع البنود والتفصيل كالآتي:(دسامات صنعية فقط (2,800,000)فقط مليونان وثمانمائة ألف ليرة لاغير . حلقات مثلث شرفي(300,000) فقط ثلاثمائة ألف ليرة لاغير . حلقات دسام تاجي (300,000) فقط ثلاثمائة ألف ليرة لاغير .
- التأمينات النهائية (10%) من قيمة الإحالة .
- مدة ارتباط العارض بعرضه /90/ يوماً تقويمياً . تبدأ من اليوم التالي لتاريخ انتهاء موعد تقديم العروض . ويبقى المتعهد المرشح مرتبطاً بعرضه لمدة /60/ يوماً تقويمياً تبدأ من اليوم التالي لتاريخ تبلغه خطياً إحالة طلب العروض عليه .
- مدة تنفيذ التعهد : /45/ خمسة وأربعون يوماً تبدأ من اليوم التالي لتبليغ المتعهد أمر المباشرة . وتسلم المواد دفعة واحدة .
- على من يود الاشتراك التقدم بعرضه المختوم إلى ديوان المشفى قبل نهاية الدوام الرسمي من يوم (الخميس) الواقع في ٢٤ / ٢ / 2016 .
- يمكن الحصول على دفتر الشروط (المالية والحقوقية والفنية) وجداول بنود التوريدات أو الأشغال المطلوبة من دائرة العقود يومياً خلال أوقات الدوام الرسمي .
- الإحالة قابلة للتجزئة .
- سعر النسخة (1,500 ل.س) فقط ألف وخمسمائة ليرة سورية لا غير .

المدير العـــام
لمشفى جراحة القلب الجامعي بدمشق

إعلان طلب عروض ٦٠٠١٧

يعلن مستشفى جراحة القلب الجامعي بدمشق عن إجراء طلب عروض لتزويد المشفى بـ:

مواد استهلاكية (رقع +طعوم) لزوم قسم العمليات .

وفقاً لدفتر الشروط المالية والفنية والحقوقية . ووفقاً لما يلي :

- التأمينات الأولية : تحدد بمبلغ مقطوع وقدره (2,400,000) ل.س فقط مليونان وأربعمائة ألف ليرة سورية لا غير بالنسبة للتقدم لجميع البنود والتفصيل كالآتي:(صمغ طبي فقط (1,000,000)فقط مليون ليرة لاغير . رقع تفلون (500,000) فقط خمسمائة ألف ليرة لاغير . طعم شرياني معالج (500,000) فقط خمسمائة ألف ليرة لاغير . رقع حيوية شرياني داكرون (150,000) مائة وخمسون ألف ليرة لاغير رقع داكرون (150,000) فقط مائة وخمسون ألف ليرة لاغير . طعم شرياني داكرون (100,000) فقط مائة ألف ليرة لاغير
- التأمينات النهائية (10%) من قيمة الإحالة .
- مدة ارتباط العارض بعرضه /90/ يوماً تقويمياً . تبدأ من اليوم التالي لتاريخ انتهاء موعد تقديم العروض . ويبقى المتعهد المرشح مرتبطاً بعرضه لمدة /60/ يوماً تقويمياً تبدأ من اليوم التالي لتاريخ تبلغه خطياً إحالة طلب العروض عليه .
- مدة تنفيذ التعهد : /30/ ثلاثين يوماً تبدأ من اليوم التالي لتبليغ المتعهد أمر المباشرة . وتسلم المواد دفعة واحدة .
- على من يود الاشتراك التقدم بعرضه المختوم إلى ديوان المشفى قبل نهاية الدوام الرسمي من يوم (الخميس) الواقع في ٢٧ / ٢ / 2016 .
- يمكن الحصول على دفتر الشروط (المالية والحقوقية والفنية) وجداول بنود التوريدات أو الأشغال المطلوبة من دائرة العقود يومياً خلال أوقات الدوام الرسمي .
- الإحالة قابلة للتجزئة .
- سعر النسخة (1,500 ل.س) فقط ألف وخمسمائة ليرة سورية لا غير .

المدير العـــام
لمشفى جراحة القلب الجامعي بدمشق

إعلان بمثابة سند تبليغ حكم شرعي

صادر عن المحكمة الشرعية السابعة بحلب
أساس ١٠٢٢/ لعام ٢٠١٦ قرار /١٠١٤/ لعام ٢٠١٦
القاضي السيد: بسام القاسم
المساعد السيد: محمد سلامة
المدعية: إيمان عبجي بنت محمد رفعت يمثلها المحامي حسام حجو
المدعى عليه: رضوان فاعور ابن محمد
الدعوى: تفريق لعلة الشقاق
قررت المحكمة عملاً بالمرسوم رقم /٢٥/ تاريخ ٢٠١٣/٤/٢٤ إعلان المدعى عليه بواسطة النشر بالصحف بالإضافة إلى الإعلان لصقاً على لوحة الإعلانات بواسطة الإعلان بالصحف مضمون القرار رقم ١٠٤/لعام ٢٠١٦ أساس ١٠٢٢/لعام ٢٠١٦ حسم ٢٠١٦/٢/٧ المتضمن أقرر الحكم بما يلي:
١- تصديق تقرير الحكمين المؤرخ في ٢٠١٦/١/١٧ والتفريق لعلة الشقاق بين الزوجة المدعية إيمان عبجي بنت محمد رفعت وبين زوجها المدعى عليه رضوان فاعور ابن محمد بطلقة واحدة بينهما بائنة بينونة صغرى واقعة في قاعة المحكمة الشرعية بحلب بتاريخ صدور هذا القرار
٢- إلزام المدعية بالعدة الشرعية على أن لا تنقص عن ثلاثة أشهر تسري من تاريخ صدور القرار بالتفريق
٣- إلزام أمين السجل المدني المختص إضافة لوظيفته بتسجيل الطلاق في القيود المدنية للطرفين بعد اكتساب القرار بالتفريق الدرجة القطعية أصولاً
٤- تثبيت تنازل المدعية عن حقها في المهرين المعجل والمؤجل والنفقة
٥- تضمين المدعى عليه الرسوم والمصاريف وألفي ليرة بدل أتعاب محاماة والحد الأدنى للوكالة
قراراً وجاهياً بحق المدعية وبمثابة الوجاهي بحق المدعى عليه قابلاً للطعن بطريق النقض صدر وأفهم علناً يوم الأحد ٢٨/ربيع الثاني/ ١٤٣٧ هجري الموافق في ٢٠١٦/٢/٧ ميلادي

القاضي

٦٠٠٠٠

إعلان طلب عروض أسعار - داخلي
للمرة الأولى

- تعلن إدارة الهيئة العامة لمستشفى الأطفال - للمرة الأولى - عن رغبتها بطلب عروض أسعار لتأمين نقل العاملين في المستشفى خط (عدرا العمالية - الضاحية) .
- يمكن مراجعة دائرة العقود في الهيئة للاطلاع و الحصول على إضبارة الشروط الفنية و المالية و الحقوقية المتضمنة لهذه الغاية لقاء مبلغ / ٢٠٠٠ / ل.س (فقط الفا ليرة سورية لا غير) .
- التأمينات المؤقتة : / ١٤٦٠٠٠ / ل.س .
- التأمينات النهائية : ١٠% (عشرة بالمائة) من قيمة الإحالة .
- مدة ارتباط العارض بعرضه : يبقى العارض مرتبطاً بعرضه مدة / ٩٠ / يوماً (تسعون يوماً) تبدأ من اليوم التالي لانتهاء موعد تقديم العروض .
- مدة تنفيذ التعهد : سنة واحدة يمكن أن يجدد باتفاق الطرفين .
- تقدم العروض إلى ديوان الهيئة الكائنة في (دمشق - المزة - شارع المواساة) مرفقة بكامل الأوراق الثبوتية و التأمينات المؤقتة .
- يجري فض العروض في يوم الدوام التالي لانتهاء موعد تقديم العروض .
- تقبل العروض خلال موعد أقصاه الساعة الثانية و النصف ظهراً من يوم الأحد الواقع في ٢٠ / ٣ / ٢٠١٦ .

المدير العام
للهيئة العامة لمستشفى الأطفال

٦٠٠١٠

إعلان طلب عروض أسعار - داخلي
للمرة الأولى

- تعلن إدارة الهيئة العامة لمستشفى الأطفال - للمرة الأولى - عن رغبتها بطلب عروض أسعار لصيانة وإصلاح جهاز معالجة النفايات الطبية وملحقاته الموجود في المستشفى .
- يمكن مراجعة دائرة العقود في الهيئة للاطلاع و الحصول على إضبارة الشروط الفنية و المالية و الحقوقية المتضمنة لهذه الغاية لقاء مبلغ / ٢٠٠٠ / ل.س (فقط الفا ليرة سورية لا غير) .
- التأمينات المؤقتة : / ٢٢٥٠٠٠ / ل.س .
- التأمينات النهائية : ١٠% (عشرة بالمائة) من قيمة الإحالة .
- مدة ارتباط العارض بعرضه : يبقى العارض مرتبطاً بعرضه مدة / ٩٠ / يوماً (تسعون يوماً) تبدأ من اليوم التالي لانتهاء موعد تقديم العروض .
- مدة تنفيذ التعهد : سنة واحدة يمكن أن يجدد بموافقة الطرفين .
- تقدم العروض إلى ديوان الهيئة الكائنة في (دمشق - المزة - شارع المواساة) مرفقة بكامل الأوراق الثبوتية و التأمينات المؤقتة .
- يجري فض العروض في يوم الدوام التالي لانتهاء موعد تقديم العروض .
- تقبل العروض خلال موعد أقصاه الساعة الثانية و النصف ظهراً من يوم الأحد الواقع في ٢٠ / ٣ / ٢٠١٦ .

المدير العام
للهيئة العامة لمستشفى الأطفال

٦٠٠٠٧

إعلان

تعلن المؤسسة العامة للخط الحديدي الحجازي بدمشق عن إجراء مزايدات علنية لاستثمار العقارات المبينة أدناه وفقاً لأحكام ومواد دفتر الشروط الخاص لكل عقار والذي يمكن الحصول عليه من مديرية استثمار العقارات الكائنة في (محطة الحجاز) بقيمة ٥٠٠٠ل.س لكل دفتر وتبدأ المزايدات من الساعة العاشرة صباحاً وحتى الساعة الثانية عشرة ظهراً وبمعدل ساعة لكل مزايدة في التواريخ التي تجري فيها أكثر من مزايدة وفق ماهو مبين أدناه .

حجـــاز

رقـم العقـار وموقعـه	المساحة م٢	التأمين المؤقت ل.س	مدة الاستثمار	تاريخ إجراء المزايدة	مكان إجراء المزايدة
المحل ٦ في الجهة الجنوبية لمبنى العابسية (للمرة الثانية)	محل ٥١,٥٠ قبو ٤٨ سقيفة ٢٧	١٠٠٠٠٠	ثلاث سنوات	٢٠١٦/٣/١٣	محطة الحجاز
المحل رقم ٨٢ شارع النصر (للمرة الثانية)	٢,٥	٥٠٠٠٠	ثلاث سنوات أو لحين تنفيذ المشروع أيهما أقرب	٢٠١٦/٣/١٣	محطة الحجاز
المحل رقم ٤ شارع النصر (للمرة الثانية)	٣١	١٠٠٠٠٠	ثلاث سنوات أو لحين تنفيذ المشروع أيهما أقرب	٢٠١٦/٣/١٤	محطة الحجاز
المحل رقم ١٤ شرقي محطة الحجاز (للمرة الثانية)	١٢,٢٠	١٠٠٠٠٠	ثلاث سنوات أو لحين تنفيذ المشروع أيهما أقرب	٢٠١٦/٣/١٤	محطة الحجاز
المحل رقم ١٥ شرقي محطة الحجاز (للمرة الثانية)	١٤,٨٨	٥٠٠٠٠	ثلاث سنوات أو لحين تنفيذ المشروع أيهما أقرب	٢٠١٦/٣/١٥	محطة الحجاز

-التأمين النهائي ١٠% عن كامل مدة الترخيص – وعلى من يرغب الاشتراك بمزايدة أي عقار التواجد في محطة الحجاز الساعة الثامنة صباحاً دفع مبلغ بقيمة ١٥٠٠ ل . س كرسم طابع اشتراك بالمزايده و /٥٠٠/ ل . س كرسم طابع ضمان مؤقت والتأمينات المؤقتة .
-مدة الارتباط بالعروض ٦٠يوم من تاريخ إجراء المزايدة.

المدير العام

المؤسسة العامة للخط الحديدي الحجازي

إعلان طلب عروض ٦٠٠٢٠

يعلن مستشفى جراحة القلب الجامعي بدمشق عن إجراء طلب عروض لتزويد المشفى بـ:

مجموعة استبدال صمام + ملف تغيير شرايين (مواد استهلاكية) لزوم قسم العمليات .

وفقاً لدفتر الشروط المالية والفنية والحقوقية . ووفقاً لما يلي :

- التأمينات الأولية : تحدد بمبلغ مقطوع وقدره (700,000) ل.س فقط سبعمائة ألف ليرة سورية لا غير .
- التأمينات النهائية (10%) من قيمة الإحالة .
- مدة ارتباط العارض بعرضه /90/ يوماً تقويمياً . تبدأ من اليوم التالي لتاريخ انتهاء موعد تقديم العروض . ويبقى المتعهد المرشح مرتبطاً بعرضه لمدة /60/ يوماً تقويمياً تبدأ من اليوم التالي لتاريخ تبلغه خطياً إحالة طلب العروض عليه .
- مدة تنفيذ التعهد : /30/ يوماً تبدأ من اليوم التالي لتبليغ المتعهد أمر المباشرة .
- على من يود الاشتراك التقدم بعرضه المختوم إلى ديوان المشفى قبل نهاية الدوام الرسمي من يوم ( ) الواقع في / ٢ / 2016 .
- يمكن الحصول على دفتر الشروط (المالية والحقوقية والفنية) وجداول بنود التوريدات أو الأشغال المطلوبة من دائرة العقود يومياً خلال أوقات الدوام الرسمي .
- الإحالة قابلة للتجزئة .
- سعر النسخة (1,500 ل.س) فقط ألف وخمسمائة ليرة سورية لا غير .

المدير العام
لمشفى جراحة القلب الجامعي بدمشق

إعلان مناقصة ٩١٢٨١

تعلن مديرية صحة حماة عن إجراء مناقصة لتأمين مواد طبية مخبرية استهلاكية لزوم مديرية صحة حماة

التأمينات الأولية : حسب دفتر الشروط الفنية

التأمينات النهائية : ١٠% من قيمة الإحالة .

مدة التوريد : ٤٥ يوماً

غرامة التأخير : واحد بالألف عن كل يوم تأخير

مدة ارتباط العارض بعرضه: خمسون يوماً من تاريخ انتهاء تقديم العروض .

تقدم العروض إلى ديوان مديرية صحة حماة وذلك حتى نهاية الدوام الرسمي من يوم الاثنين ١٤ / ٣ / ٢٠١٦

ضمن ثلاثة مغلفات :

الأول: يحوي التأمينات الأولية و الأوراق الثبوتية المحددة بالقانون رقم ٥١ لعام ٢٠٠٤ مع وثيقة الاشتراك بنشرة الإعلانات الرسمية لعام ٢٠١٦

الثاني: يحوي العرض الفني

الثالث: يحوي العرض المالي

توضع المغلفات ضمن مغلف مختوم مدون عليه موضوع الإعلان واسم العارض وعنوانه و يرفض كل عرض مخالف

يلتزم العارض بتقديم نماذج كافية تحال إلى لجنة فنية يتم تشكيلها من قبل المديرية للدراسة و التجربة وعليه يتم إختيار العرض الأنسب لمصلحة الإدارة

العرض قابل للتجزئة حسب كل بند و لا يجوز تجزئة البند الواحد

يمكن الحصول على دفتر الشروط الفنية من شعبة العقود في مديرية صحة حماة لقاء مبلغ /٣٠٠٠/ ل.س .

تفض العروض في اليوم التالي الساعة العاشرة صباحاً .

مدير صحة حماة

إعلان طلب عروض ٦٠٠١٩

يعلن مستشفى جراحة القلب الجامعي بدمشق عن إجراء طلب عروض لتزويد المشفى بـ:

مواد استهلاكية (قوالب تغطي سواقة) لزوم قسم العمليات .

وفقاً لدفتر الشروط المالية والفنية والحقوقية . ووفقاً لما يلي :

- التأمينات الأولية : تحدد بمبلغ مقطوع وقدره (1,000,000) ل.س فقط مليون ليرة سورية لا غير .
- التأمينات النهائية (10%) من قيمة الإحالة .
- مدة ارتباط العارض بعرضه /90/ يوماً تقويمياً . تبدأ من اليوم التالي لتاريخ انتهاء موعد تقديم العروض . ويبقى المتعهد المرشح مرتبطاً بعرضه لمدة /60/ يوماً تقويمياً تبدأ من اليوم التالي لتاريخ تبلغه خطياً إحالة طلب العروض عليه .
- مدة تنفيذ التعهد : /30/ يوماً تبدأ من اليوم التالي لتبليغ المتعهد أمر المباشرة .
- على من يود الاشتراك التقدم بعرضه المختوم إلى ديوان المشفى قبل نهاية الدوام الرسمي من يوم ( ) الواقع في / ٢ / 2016 .
- يمكن الحصول على دفتر الشروط (المالية والحقوقية والفنية) وجداول بنود التوريدات أو الأشغال المطلوبة من دائرة العقود يومياً خلال أوقات الدوام الرسمي .
- الإحالة غير قابلة للتجزئة .
- سعر النسخة (1,500 ل.س) فقط ألف وخمسمائة ليرة سورية لا غير .

المدير العام
لمشفى جراحة القلب الجامعي بدمشق

إعلان طلب عروض ٦٠٠١٨

يعلن مستشفى جراحة القلب الجامعي بدمشق عن إجراء طلب عروض لتزويد المشفى بـ:

المواد الخاصة بمجموعة (قياس ضغط ثنائية التزليم معقمة) لزوم قسم العمليات .

وفقاً لدفتر الشروط المالية والفنية والحقوقية . ووفقاً لما يلي :

- التأمينات الأولية : تحدد بمبلغ مقطوع وقدره (1,000,000) ل.س فقط مليون ليرة سورية لا غير .
- التأمينات النهائية (10%) من قيمة الإحالة .
- مدة ارتباط العارض بعرضه /90/ يوماً تقويمياً . تبدأ من اليوم التالي لتاريخ انتهاء موعد تقديم العروض . ويبقى المتعهد المرشح مرتبطاً بعرضه لمدة /60/ يوماً تقويمياً تبدأ من اليوم التالي لتاريخ تبلغه خطياً إحالة طلب العروض عليه .
- مدة تنفيذ التعهد : /30/ يوماً تبدأ من اليوم التالي لتبليغ المتعهد أمر المباشرة .
- على من يود الاشتراك التقدم بعرضه المختوم إلى ديوان المشفى قبل نهاية الدوام الرسمي من يوم ( ) الواقع في ٢٤ / ٢ / 2016 .
- يمكن الحصول على دفتر الشروط (المالية والحقوقية والفنية) وجداول بنود التوريدات أو الأشغال المطلوبة من دائرة العقود يومياً خلال أوقات الدوام الرسمي .
- الإحالة غير قابلة للتجزئة .
- سعر النسخة (1,500 ل.س) فقط ألف وخمسمائة ليرة سورية لا غير .

المدير العام
لمشفى جراحة القلب الجامعي بدمشق

إعلان مناقصة داخلية

تعلن الهيئة العامة للموارد المائية - مديرية الموارد المائية بمحافظتي دمشق وريفها عن إجراء مناقصة داخلية بطريقة الظرف المختوم أو التنزيل لتنفيذ المشاريع التالية وذلك وفق الشروط الخاصة بها.

المشروع	القيمة التقديرية	مدة التنفيذ
إزالة سدات ترابية وتعزيل نهر الفيحاني بوادي عين ترما	١١٠٠٠٠٠ل.س	ثلاثة أشهر
صيانة أقنية وعبارات في مرج السلطان	٨٨٧٦٠٠ل.س	ثلاثة أشهر

تقدم العروض إلى ديوان مديرية الموارد المائية بمحافظتي دمشق وريفها الكائنة في : الدحاديل – شرق أوتوستراد دمشق – درعا - وتقبل حتى نهاية الدوام الرسمي من يوم الاحد الواقع في ١٣ / ٣ / ٢٠١٦

وتفض العروض في اليوم التالي.

التأمينات المؤقتة: /٥%/ خمسة بالمائة من قيمة الكشف التقديري.

التأمينات النهائية: /١٠%/ عشرة بالمائة من قيمة الإحالة.

يمكن للعارضين الحصول على إضبارة المشروع من قسم العقود والإعداد في مديرية الموارد المائية بمحافظتي دمشق وريفها ولا يقبل العرض إلا بإرفاق الإيصال المشعر بتسديد قيمة الإضبارة لصالح مديرية الموارد المائية بمحافظتي دمشق وريفها.

ثمن الإضبارة / ١٠٠٠ / ل.س الزامي.

مدة ارتباط العارض بعرضه /١٨٠/ يوم من اليوم الذي يلي آخر موعد لتقديم العروض.

يطبق في كل ما لم يرد عليه النص في الإعلان القانون رقم /٥١/ لعام ٢٠٠٤ ودفاتر الشروط العامة والخاصة.

المدير

٦٠٠٢٥

مذكرة دعوة صادرة عن المحكمة الشرعية بدمشق

الغرفة الأولى
الدعوى أساس ٢٠١٦/٥٠٧١
المطلوب تبليغه: فايز الجاسم بن أحمد
تدعوك المحكمة لحضور جلسة المحاكمة في الساعة التاسعة من يوم الأربعاء الواقع في ٢٠١٦/٣/٩ للنظر في الدعوى المقامة من المدعية ابتسام التمر بنت حسن بطلب تثبيت زواج ونسب فإذا لم تحضر بنفسك أو ترسل وكيلاً عنك تجري في حقك الإجراءات القانونية ونظراً لجهالة محل إقامتك جرت دعوتك بواسطة الصحف عملاً بأحكام المادة ٢٧/أ من قانون أصول المحاكمات المدنية رقم /١/ لعام ٢٠١٦.

القاضي الشرعي

٦٠٠٣١

إعلان بيع بالمزاد العلني للمرة الثالثة

لجهة العقار رقم ٧/٤٩٥ من منطقة الجامع العقارية
رقم الملف التنفيذي إنابات/٥٥/ لعام ٢٠١٦
طالب التنفيذ: البنك العربي سورية- وكيله المحامي كرم حبيب
الجهة المنفذ عليها: هيفاء أحمد فويتي- جبلة الجبيبات- جانب مدرسة سعد بن أبي وقاص- بناء هلو ط/٤ عنوانها الصالح للتبليغ مختاراً.
إن مدير التنفيذ المدني في جبلة استناداً لقرار رئاسة التنفيذ المدني في جبلة بتاريخ ٢٠١٦/١/٢٦ وعلى طلب مباشرة الإجراءات يعلن مايلي:
١- يطرح للبيع بالمزاد العلني للمرة الثالثة العقار رقم ٧/٤٩٥ الجامع العقارية
٢- تعيين الساعة الثانية ظهراً من يوم الاثنين الواقع في ٢٠١٦/٣/٧ موعداً للبيع في دائرة تنفيذ جبلة أصولاً.
٣- رسم الدلالة وطابع الإحالة ومصاريف البيع تعود على الشاري.
٤- على راغب الشراء الحضور في الموعد المحدد أعلاه مصطحباً معه التأمينات الأولية.
٥- أوصاف العقار رقم ٧/٤٩٥ الجامع العقارية موضوع البيع.
عبارة عن مخزن تجاري بمساحة ١٣م٢ يستثمر كمحل لبيع الأدوات النسائية والجدران ملبسة سيراميك وله باب سحاب وضمنه سقيفة من الحديد والمحل مشغول من قبل المدعو بشار صالح علي، والقيمة التقديرية للمحل بمبلغ ٥٤٠٠٠٠٠ فقط خمسة ملايين وأربعمائة ألف ليرة سورية لاغير والحصة السهمية ٢٤٠٠ سهم
٦- لمزيد من المعلومات مراجعة دائرة تنفيذ جبلة خلال أوقات الدوام الرسمي أصولاً.

مدير تنفيذ جبلة

١٠٥٤٧٨

الكلمة الضائعة

مــاذا أنــا الآن والأحــلام غاربــة
قــوس علــى لحنــه الفضي ينكســر
نــاي تدفــق فــي آياتــه شــجناً
أقــام فيــه إلــى أن حنّــت الســور
أســترجع الآن مــا قــد مــر والهفا
فيدخــل الجــرح فــي آلامــه الخدر
لو كان للنهر..

ل	ح	ن	ه	ت	د	ف	ق	غ	ع	ل	ى
ا	ك	ا	ن	ا	ل	ى	ا	ا	ي	ع	ا
ل	ا	ق	ا	م	ي	ا	ل	ر	ن	ح	ل
ا	ا	ي	ا	ت	ه	ل	س	ب	ك	ن	ف
ن	ا	و	ا	ا	ف	ج	و	ة	س	ت	ض
ن	ل	ا	ل	ل	ي	ر	ر	م	ر	م	ي
ا	ا	ل	ا	خ	د	ح	د	ا	ش	ر	و
ي	ن	ه	م	د	خ	ا	ف	ق	ج	ف	م
ا	ل	ف	ه	ر	ل	ن	ي	د	ن	ي	ا
ن	و	ا	ل	ل	ن	ه	ر	ح	ا	ف	ذ
ا	ا	س	ت	ر	ج	ع	ف	ي	ه	ي	ا
ب	و	ا	ل	ا	ح	ل	ا	م	ق	و	س

الكلمة الضائعة

مؤلفة من ستة أحرف: -أغنية لكاظم الساهر-

الحل السابق

– فهد بلان–

الصيدليات المناوبة– الخفارة الليلية – من الساعة ٢٣ حتى ٩ صباحا

الشــهبندر– شــهبندر– جانب مديرية صحة ريف دمشق– ٤٤١١٧٣٨
اعتدال– سبع بحرات– شهبندر– مقابل مركز الباسل– ٤٤٤٢٠٢٦
ابــن الهيثم – ركــن الدين – موقف آدم – ٢٧٧٤٨١٧
أمل شمعون– قصاع – ساحة التحرير– ٤٤٤٠٤٧٥
رنا كبب – جوبر– برلمان
أمل الحــلاق– فحامة– خلف جامع زيد بن ثابت– ٢٢٦٣٨٦٧
المنصور– كورنيش الميــدان– مجتهد– ٨٨٨١٩٨٣
منال كبب– شارع خالد بن الوليد
مروان– ميدان– أبو حبل– جانب جامع الدقاق– ٨٨٣٢١١٣
محمــد الناطــور– ميــدان– قاعــة– ٨٨٨٨٦٨٢
عســاف – الزاهــرة– الطريــق العام– موقف الحقلة–٦٣١٧١٩٢
لينا مرعشــلي– زاهــرة قديمة– جانب المركز الثقافي– ٥٤٣٦٣١٣
أنصاف شــحرور– الزاهرة الجديدة– خلف الجسر–٦٣٠٢٥٩٩
هبة عيسى– زاهرة– موقف الحقلة–
ياسر القاري– شرق المنطقة الصناعية– مقابل نادي النضال–٥٤١٢٨٩١
أمل سرحان – باب شرقي – أول الطبالة – جانب بوظة أمية – ٥٤٣٥٤٣٠
رلى عيســى– ميــدان– نهر عيشــة– ٨٨١٩٦٩٦
منى شاهين – قدم– عسالي
شــفاء أبــو دقــة– القــدم– دحاديل– ٨١٢٥٦٤٦
مفيــد الكردي – مزة– فيــلات غربية– جانب مشفى يافا– ٦١١٥٨٥٨
ســامر – مزة – طريق المطــار– مقابل صالة الجلاء– ٦٦٢١٥١١
كفرسوســة– كفرسوسة– ساحة– أول السوق– ٢١١٣٠٣٢
كوثر العاني– كفرسوسة– قرب مشفى الأندلس– ٢١١١١٣٢
أنيس قدور– أول مســاكن برزة– مقابل مشفى ابن النفيس–٥١٢٣٤٥٣
محمد ناصيف– مساكن برزة– الشارع الرئيسي– مقابل المدينة الجامعية ٥١٢٢٧٤٤
المساكن– مساكن برزة– شمال منتصف الشارع الرئيسي–٥١٢٧٩٠٩
وائل القوصي– أوتســتراد برزة البلد– بناء الجمعية الاستهلاكية– ٥١٢٥٨١٢
حمــوي– مزة– نزلــة جامــع الأكرم– ٦١٣٠٩٧٥
هــدى مندو–مــزة– بنايــات١٤– ٦٦٦٥٦٣٥
القصري– حي تشرين.

أنت والنجوم

الحمل
التجــارب التي مــررت بهــا علّمتــك الدروس، وجعلتــك تدير أوضاعك بشــكل أفضــل، وأنت مقبل على مرحلة من النجاح والازدهار بعد فترة من المعاناة.

الثور
تعرف انعطافاً جديداً إيجابياً على صعيد العمل أو الحب، وعليك الاستفادة من الظروف، واتخاذ القــرارات الجريئــة بســرعة ودون تأثــر بآراء البعض.

الجوزاء
أنت شــخص واثــق مــن نفســك، وصريح في تعاملك مــع الآخرين، وهذا مــا يجعلك مطمئناً لســير أوضاعك على المدى البعيد، لا تسرف في مصاريفك.

السرطان
انتبه لما يجري حولك، ولا تستخف بأمور تعتبرها ثانوية، فقد تهب رياح يخشى منها، وتفسد عليك ما أنجزته حتى الآن.

الأسد
كن يقظاً وحذراً في معالجة بعض الأمور الخاصة أو المهنية، واحرص على متانة أعصابك، وتصرّف بدبلوماسية حتى يكون موقفك قوياً مستقبلاً.

العذراء
تبدو من أكثر المحظوظين هذه الفترة، فالأعمال تشــهد انتعاشــاً ونجاحــاً، والأجــواء العاطفية والعائليــة تعــرف أحداثاً مفرحة في المســتقبل القريب.

الميزان
قد تتعرض لبعض الخسائر بسبب أشخاص وثقت بهم، تعلّم من تجربتك، ولا تمنح ثقتك بشكل غير مدروس، وقريباً سوف تعوض ما فاتك.

العقرب
الحياة العاطفية مزدهــرة هذه الفترة، والحبيب يســاعدك على تحقيق ما تصبــو إليه، الأحوال المهنية تســير وفق الخطط المرسومة دون عوائق تذكر.

القوس
تشــهد الفترة القادمة عدة تغييرات، بعضها قد مر معك بداية، لكن المكاسب سوف تحصل عليها فــي القريــب العاجل، خاصة علــى صعيد المال والحب.

الجدي
تتعــرض لاختبارات جديدة فــي الحياة العملية، وقد تخطئ التقدير بسبب سعيك للحصول على مكاســب ســريعة، أعد النظر في حساباتك قبل فوات الأوان.

الدلو
تمسّك بالتفاؤل، ولا تفقد الأمل، فهناك مؤشرات إيجابيــة تلوح في الأفق علــى الصعيدين العملي والعائلي، ربح مالي تحققه قريباً.

الحوت
إياك والتصرف بنــاء على أفكار الآخرين، فأنت وحدك القادر على معرفــة مصالحك الحقيقية وإدارة أمــورك، اتبــع حدســك، وكــن واثقاً من نفسك.

كلمات متقاطعة

أفقي:
١– عالــم فلك عربي أول من وضع تفســيراً لحركة الكواكب وقام برصدها.
٢– فيلم سوري للمخرج عبد اللطيف عبد الحميد.
٣– حسم– من الزهور– غابة.
٤– يرفــض– عاصمة أوروبية تعرف باســم مدينة الضباب.
٥– علم مؤنث– أحصى.
٦– ممثل مصري– قنوط.
٧– تهجم– غابات شــهيرة تعتبر رئــة قارة أفريقيا /م/.
٨– يخلط– موجع.
٩– فلكي ورياضي فرنســي اشــتهر بقانون يحمل اسمه /م/.
١٠– من القوارض /م/– للتمني /م/– للنهي.
١١– مطرب لبناني– نسي.

عمودي:
١– عالم خوارزمي له اكتشافات في علم الرياضيات والفلك والفيزياء– للتأفف.
٢– أول مكتبــة أكاديميــة وعلمية أسســها هارون الرشيد في بغداد.
٣– ضمير متصل– موسيقي أندلسي أضاف الوتد الخامس على العود /م/– متشابهان.
٤– ألوذ وأحتمي– من شخصيات حرب البسوس.
٥– هول /م/– عكس ضيق /م/– أحلّ.
٦– رئيس فرنسي سابق.
٧– أظهر– إبداع– من الطيور.
٨– من الأوزان– حيوان قطبي– علم مذكر.
٩– نصف اليوم /م/– يتوّج.
١٠– حب– رث وقديم– متشابهان.
١١– يغيب– مدينة عراقية.

الحل السابق

أفقي:
١– ماكيافيلي.
٢– ألبا– كوس– دو.
٣– رمل– أستر /م/– رد.
٤– ك و– ينفونه /م/.
٥– أشك– أرش– رجس.
٦– رحيق– يعاتبا.
٧– نا– أبوجا.
٨– سنابل– الفري.
٩– أناضل /م/.
١٠– الفنان– ديون.
١١– الظاهر بيبرس.

عمودي:
١– ماركاريس– اا.
٢– الموشح– نحلل.
٣– كبّل– كينا– فظ.
٤– يا– قابلنا.
٥– رنا– ل ض ا ه.
٦– فكتوريا– أ ن ر.
٧– يوسف شعبان.
٨– لسان– أولادي.
٩– يرتجف– بي /م/.
١٠– در– جبار– ور.
١١– أوديسا– يونس (ع).

هواتف الشكاوى

– هاتف دمشق: ٦٦١٨٨٠٢
– هاتف حلب: ٣٦٢٧٢٤٠
– هاتف اللاذقية: ٣٥٧٦٢٧
– هاتف حمص: ٤٧٩١٣٦
– هاتف درعا : ٢٣٢٣٤٥
– هاتف الحسكة: ٣١٠٢١٠
– هاتف دير الزور: ٢٢١٨١٤
– هاتف الرقة:٢٣٥٧٩٩
– هاتف القنيطرة: ٢٢٣٤٧٧٨
– هاتف ادلب: ٢٣٨٨٣٣
– هاتف حماة: ٥٢٣٢٩٥
– هاتف طرطوس: ٣٢٤١٤٥

مسابقة الشطرنج

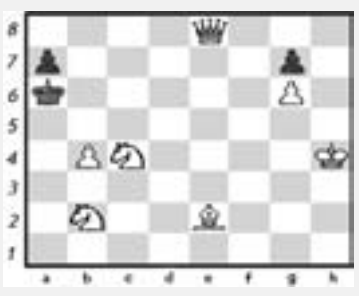

فكّر كيف يموت الملك الأسود بالنقلة الخامسة.

إعداد الحكم الدولي: ياسين خليل المكتف

الهواتف الضرورية

الاسعاف ١١٠
شرطة النجدة ١١٢
الاطفاء ١١٣ أو /٢١٣١٨٨٨– ٢١٢٩١١٣ –٢١٣٩٦١٧ –٢١٣٩٦١٩ –٢١٣٩٦٢٠– ٢١٣٩٦٢١/
طوارىء المياه ١١٤
شرطة المرور ١١٥
الشرطة العسكرية ١١٦
طوارىء الكهرباء ١١٧
الاسعاف العسكري ١١٨
شكاوى التموين – دمشق ١١٩
شكاوى التموين – ريف دمشق ١٢٠– ٩٧٤٢
الاستعلام الصوتي لوزارة الداخلية ١٠٥
مواضع التسجيل للمكالمات القطرية ١٤١.
مواضع التسجيل للمكالمات الدولية ١٤٣
مواضع التسجيل للبرقيات المهتوفة ١٤٦
للاستعلام عن الارقام الهاتفية «اذا لم يرد الرقم المطلوب في الدليل» ١٤٧
الساعة الناطقة ١٥١
مؤسسة نقل الدم ٦٦١٥٩٤٥
مشفى المواساة ٢١٣٣٠٠٠ –٣–٢ –١
مشفى دمشق ٢٢١٦٠٠٠ –٣–٢.١
الهلال الاحمر ٤٤٢١٦٠١
حركة المطار ٥٤٤٥٩٨٠.١.٢.٣
طوارىء كهرباء المزة ٦٦١١٢٨٣
طوارىء المؤسسة العامة لمياه الشرب ١١٤
طوارىء المزرعة ٤٤٢٤٧٩٩
طوارىء برزه ٥١١٨٤٩٧
طوارىء المزة ٦٦٢٣٩٦٦
خدمات طوارىء الصرف الصحي في محافظة دمشق ١٦٤
أرقام الهواتف الثابتة لمطار دمشق الدولي
استعلامات حركة مطار دمشق الدولي ٥٤٠٠٩٨٠ – ٥٤٠٠٩٨١ – ٥٤٠٠٩٨٢ – ٥٤٠٠٩٨٣
أرقام مقسم مطار دمشق الدولي ٥٤٠٠٩٨٤ – ٥٤٠٠٩٨٥ – ٥٤٠٠٩٨٦ – ٥٤٠٠٩٨٧ – ٥٤٠٠٩٨٨ – ٥٤٠٠٩٨٩
المؤسسة العامة للخطوط الحديدية السورية ١٣٦

إعــلان
المؤجــر وعنوانه: حســين نبهان خاني– حماة
المســتأجر وعنوانه: فادي محمد خليل–حماة
تاريــخ الإيجــار: ٢٠١٦/٢/٢
مدة الإيجار: سنة واحدة
عنوان المحل:حماة–ساحة العاصــي– العقــار رقــم ٣٠/٤٢١ ثالثة حماة
أمين السجل التجاري بحماة

إعــلان
المؤجــر وعنوانــه: فريــد ميخائيل السليمان
المستأجر وعنوانه: سركيس نجدان سمعان
تاريــخ الإيجــار: ٢٠١٦/٢/١٠
مدة الإيجار: سنتان
عنــوان المحل:الســقيلبية– شــارع باســل الأســد– عقــار رقــم ٤٤٢٥–عقارية السقيلبية
أمين السجل التجاري بحماة

إعــلان
المؤجر وعنوانه: جمعه خالد مصطفى
المســتأجر وعنوانــه: يحيى عبد الحليم بهلول
تاريــخ الإيجــار: ٢٠١٦/٢/١٤
مدة الإيجار: سنة
عنــوان المحل:حمــاة– قمحانة–الحي الغربي–عقار رقم ٨٩٤عقارية قمحانة
أمين السجل التجاري بحماة

إعــلان
المؤجــر وعنوانه: عبــد الله حسين الحمرا
المســتأجر وعنوانــه: عماد الدين محمد أسعد تفتنازي
تاريــخ الإيجــار: ٢٠١٦/١/٢٠
مدة الإيجار: سنة
عنــوان المحل:حماة–طريق حلب–عقــار رقم ١/٣٢٦٥– عقارية ضاهرية
أمين السجل التجاري بحماة

إعــلان
المؤجــر وعنوانــه: فريد بديع أسعد
المســتأجر وعنوانه: عيسى فريد أسعد
تاريــخ الإيجــار: ٢٠١٦/٢/١١
مــدة الإيجــار: خمــس سنوات
عنــوان المحل:حماة––حي العبره–عقار رقــم ٥٤٩٩– عقارية السقيلبية
أمين السجل التجاري بحماة

إعــلان
المؤجــر وعنوانــه: عيســى ميخائيل النادر
المستأجر وعنوانه: ميخائيل عيسى النادر
تاريــخ الإيجــار: ٢٠١٦/٢/٩
مدة الإيجار: سنة
عنــوان المحل:الســقيلبية– ســهم البيدر–العقــار رقم ٢/٥٢٠٩–عقارية السقيلبية
أمين السجل التجاري بحماة

إعــلان
المؤجــر وعنوانــه: أمل وديع خوري
المستأجر وعنوانه:رافد أديب فروح
تاريــخ الإيجــار: ٢٠١٦/٢/٩
مدة الإيجار: دائم
عنــوان المحل:حمــاة– السقيلبية–شــارع باســل الزســد– عقار رقم ١٩١٤– عقارية السقيلبية
أمين السجل التجاري بحماة

إعــلان
المؤجــر وعنوانــه: أحمــد صقر الأحمد
المســتأجر وعنوانه: ياسر صقر الأحمد
تاريــخ الإيجــار: ٢٠١٦/٢/١٤
مــدة الإيجــار: خمــس سنوات
عنــوان المحــل: حماة–أم الطيور–عقــار رقــم ٦٣٦ عقارية أم الطيور
أمين السجل التجاري بحماة

إعــلان
خلاصة عقد إيجار للسيدة: يسرى عبد المجيد مرعي
العنــوان: شــارع المحطة عقار ١٤/٧١١٧
مدة الإيجار: ٢٠١٦/٢/٩ لغاية ٢٠١٧/٢/٩
المؤجــر: نبراس يوســف وقاف تولد ١٩٨٧
المســتأجر: يســرى عبــد المجيد مرعي تولد ١٩٥٢
أمين السجل التجاري بطرطوس

إعــلان
خلاصة عقد إيجار للسيدة: نجاة محمد زيدان
العنوان:صافيتــا بيت دقيق عقار ٢/١٤٧٦
مدة الإيجــار: ٢٠١٥/١/١ لغاية ٢٠٢٥/١/١
المؤجر: رائد علــي زيزفون تولد ١٩٦٧
المستأجر: نجاة محمد زيدان تولد ١٩٧٣
أمين السجل التجاري بطرطوس

إعــلان
خلاصة عقد إيجار للسيدة: ريم يحيى رمضان
العنوان:الدريكيــش ناحيــة دوير رسلان عقار ١١٦
مدة الإيجــار: ٢٠١٦/١/١ لغاية ٢٠١٦/١٢/٣١
المؤجر: شــفيق علي رستم تولد ١٩٤٧
المستأجر: ريم يحيى رمضان تولد ١٩٩٧
أمين السجل التجاري بطرطوس

إعــلان
خلاصة عقد إيجار للســيد: فراس أمين حربا
العنوان:طرطوس حي الرمل عقار ١/٢٤١٦
مدة الإيجــار: ٢٠١٦/٢/٤ لغاية ٢٠١٧/٢/٤
المؤجر: حــازم أحمد خضر تولد ١٩٧٤
المستأجر: فراس امين حربا تولد ١٩٦٥
أمين السجل التجاري بطرطوس

إعــلان
خلاصة انتهــاء عقد إيجار العائد للســيد: سامر هيثم ونوس
العنــوان: دريكيــش المقلع عقار ٣٤١
تاريــخ الانتهــاء: ٢٠١٣/٤/٣٠
المؤجر: محمد عباس ونوس
المســتأجر: ســامر هيثــم ونوس
أمين السجل التجاري بطرطوس

إعــلان
خلاصة عقد إيجــار العائد للسيد: سامر هيثم ونوس
العنوان:دريكيش المقلع عقار ٩/٣٤٥
مدة الإيجــار: ٢٠١٤/٨/١ حتى ٢٠١٦/٧/٣١
المؤجر: يوسف رمضان
المســتأجر: ســامر هيثــم ونوس
أمين السجل التجاري بطرطوس

إعــلان
خلاصة عقد إيجــار للســيد: سلمان علي سلمان
العنــوان: الدريكيش ناحية دوير رسلان عقار ١٠٢٥
مدة الإيجــار: ٢٠١٦/٢/١ لغاية ٢٠١٧/٢/١
المؤجــر: علي عبــد الكريم ناصر تولد ١٩٦٦
المســتأجر: ســلمان علــي سلمان تولد١٩٥٣
أمين السجل التجاري بطرطوس

إعــلان
المؤجر وعنوانــه: مصعب كمال الكلاليب العشابي
المســتأجر وعنوانه: محمد سليمان البارد
تاريــخ الإيجــار: ٢٠١٦/٢/٣
مدة الإيجار: سنة
عنــوان المحل:حماة–غرب المشتل–مقابل برج التان– عقــار رقــم ١٤/١٢٩٢ عقارية نقارنة
أمين السجل التجاري بحماة

عقد إيجار
خلاصــة عقــد الإيجــار: لشــركة ارض التعديــن المحدودة المسؤولية
المتضمــن عقــد إيجار يبدأ مــن تاريــخ ٢٠١٦/٢/١ ولغاية ٢٠١٧/٢/١
عنوان المتجر: ريف دمشــق– يلدا– دف الشــوك– عقار رقم /٥٠٧/
المؤجر: عبد السلام الغندور بن عبد اللطيف
المستأجر: شركة أرض التعدين المحدودة المسؤولية
مديرية الشركات
امانة السجل التجاري

عقد إيجار
خلاصــة عقــد الإيجــار: لشــركة خصاونة ومنصــور للتجارة والاستيراد والتصدير المحدودة المسؤولية
المتضمــن عقــد إيجار يبــدأ مــن تاريــخ ٢٠١٦/١/١ولغاية ٢٠١٦/١٢/٣١
عنوان المتجر: ريف دمشــق– جرمانا الشارع العام– عقار رقم ٥٨/٢٠٣١ مكتب تجاري
المؤجر: شادي عز الدين بن حسن
المســتأجر: شــركة خصاونة ومنصــور للتجارة والاســتيراد والتصدير المحدودة المسؤولية
مديرية الشركات
امانة السجل التجاري

سند تبليغ بالصحف بالدعوى رقم ٨٢/١١٨ لعام ٢٠١٦

المدعية: ســدرة المنتهــى بنت محمد ســبعاوي – يمثلهــا المحامــي عبد الرحمن زلوخ
المدعى عليــه: طلال بن أحمد بدوي الصباغ
نظراً لجهالــة عنــوان المدعى عليه المذكور أعلاه فقد تقرر تبليغه بإحدى الصحف واســعة الانتشــار مضمون الحكم الصادر عن المحكمة الشرعية الثانية المذكور أعلاه والمتضمن:
١– تصديــق تقريــر الحكمين المؤرخ فــي ٢٠١٦/٢/١٠ والحكم بالتفريق بــين الزوجــين المتداعيــين بطلقــة بائنة بينونة صغــرى لا تحل الزوجة لزوجها بعدها إلا بموجب عقد ومهر جديدين
٢– إخبار أمين السجل المدني لتنفيذ مضمون القرار بعد اكتسابه الدرجة القطعية أصولاً
٣– تثبيــت تنازل المدعية عن المهرين والنفقة المطالب بها
٤– تضمــين المدعــى عليه الرســوم والمصاريف
حكمــاً قابلاً للطعــن بالنقض صدر بتاريخ ٢٠١٦/٢/١٠
القاضي الشرعي
٩١٢٧٨

مذكرة دعوة

صادرة عــن محكمة الصلــح المدني الثانية بحماة
القاضي السيد: عبد الله ضعون
المساعدة السيدة: سوزان شاويش
المدعيــة: منــى بنت عبدو شــمطية
وكيلها المحامي هاشم الأحمد
المدعــى عليها: مخلصــة بنت عبدو شمطية مجهولة العنوان
موضوع الدعوى: بالدعوى رقم أساس /٥١٤/ لعام /٢٠١٦/ قررت المحكمة عملاً بأحــكام المــادة /٢٦/ أصول محاكمات مدنيــة تبليغك بالصحف ولصقاً علــى لوحة إعلانات المحكمة لضرورة حضور جلســة ٢٠١٦/٤/٣ وإذا لم تحضري بنفســك أو ترسلي وكيلاً عنك ســتجري بحقك المعاملة القانونية
القاضي
٩١٢٨٤

لا يشمل المتوارين عن الأنظار إلا إذا سلّموا أنفسهم / تتمة

بالمرسوم التشريعي رقم ٦١ لعام ١٩٥٠ وتعديلاته.

ج- لا تشمل أحكام هذه المادة المتوارين عن الأنظار والفارين من وجه العدالة إلا إذا سلموا أنفسهم خلال ٣٠ يوماً بالنسبة للفرار الداخلي و٦٠ يوماً للفرار الخارجي.

المادة/٢/: أ- عن كامل العقوبة في الجرائم المنصوص عليها في قانون خدمة العلم رقم٣٠ لعام ٢٠٠٧.

ب- لا تشمل أحكام هذه المادة الغرامات التي تحمل طابع التعويض المدني للدولة.

المادة/٣/: ينشر هذا المرسوم التشريعي في الجريدة الرسمية ويُعدّ نافذاً من تاريخ صدوره.

دمشق في ٨-٥-١٤٣٧ هجري

الموافق لـ١٧-٢-٢٠١٦ ميلادي.

رئيس الجمهورية
بشار الأسد

أكثر من ١٠٠ شاحنة من المساعدات إلى ٥ مناطق / تتمة

فقد تمّ إدخال ٣٥ شاحنة جديدة محمّلة بمختلف أنواع المساعدات الغذائية والطبية والإغاثية إلى المعضمية، و١٨ شاحنة إلى بلدتي كفريا والفوعة، و٥٩ شاحنة إلى أهالي بلدتي مضايا والزبداني في ريف دمشق، وعيادة طبية متنقلة إلى مضايا لمعاينة الحالات الصحية الحرجة في البلدة.

هذه القوافل، والتي سهّلت الحكومة السورية تأمين الطرقات لها طيلة ٥ سنوات، تعرضت للسطو والنهب من قبل الإرهابيين المختبئين ضمن المناطق التي لم تحرر بعد، كما هو الحال في بلدة مضايا، والذين قاموا بعد ذلك باستغلال بشع لحاجات السكان بالمتاجرة بهذه المواد الغذائية وبيعها بأسعار خيالية للأهالي، ما شكّل مصدر تمويل للإرهاب، وهذا ما أسمعه سكان مضايا لممثلي المنظمات الدولية.

لكن بعض الدول، وخاصة الداعمة للإرهاب، يصرّ على التعامل مع الشأن الإنساني من منظور الأجندة السياسية الضيّقة، وتتجاهل كافة جهود الحكومة السورية، الأحرص على شعبها بالفعل لا بالقول، بهدف تسييس تلك المساعدات، واستغلال محنة المحتاجين لتحقيق أغراض سياسية معينة.

الرد على محاولات التسييس، جاء على لسان أحد مزارعي قرية مضايا، والذي طلب عدم ذكر اسمه، في حوار خاص مع البعث، قال فيه: "جوّعونا وسرقوا المساعدات التي أرسلت لنا كي يستخدموا جوعنا كورقة ضغط على الحكومة، ولكننا رغم الجوع والمرض سنبقى صامدين، فجميعنا يرجو الخلاص من الإرهاب ولا خلاص منه إلا بسواعد الجيش العربي السوري وفي سبيل ذلك يهون كل شيء".

موقف تردد على ألسنة الكثيرين من أهالي البلدات المحاصرة يوازيه موقف رسمي ثابت صدر عن الخارجية السورية، يفيد بأن إيصال المساعدات الإنسانية للمناطق المحاصرة هو "التزام الحكومة المستمر منذ سنوات تجاه الشعب ولا علاقة له، لا من قريب ولا من بعيد، باجتماعات جنيف أو ميونيخ أو فيينا أو بأي جهة كانت".

وفي تفاصيل المشهد في مضايا استطاعت "البعث" من خلال الرصد والاستقصاء الحصول على وثائق تثبت تورط مجموعات، تعمل تحت مسميات جمعيات إنسانية وإغاثية وتنموية، في سرقة المواد الغذائية وحرمان المواطنين وتخزينها إلى وقت تنفذ فيه المساعدات، ليقوموا فيما بعد بتوزيع ما حصلوا عليه من الحصص الغذائية على المحتاجين، بهدف الترويج لمؤسساتهم وجمع التبرعات من دول العالم بحجة إغاثة الأهالي ليتم وضع التبرعات التي يتمّ جنيها بحجة الإغاثة في دعم الإرهاب وتسليحه، ومن تلك الجمعيات ما تمّ تأسيسه في الولايات المتحدة الأميركية وتركيا ودول خليجية، كما تمّ تأسيس تجمعات ضمن المناطق المحاصرة لتكون الذراع التنفيذية للمؤسسات الخارجية، ومن هذه الجمعيات "السراج، ورحمة الإغاثية، والهيئة الإسلامية العالمية وهيئة "ساعد" الخيرية ومنظمة ihh"، والتي تتظاهر بدعم المواطنين والحقيقة عكس ذلك، وما خفي أعظم.

تجدر الإشارة إلى أن محافظة ريف دمشق قامت بالتعاون مع الهلال الأحمر مطلع الشهر الجاري بإدخال أكثر من ١٢ ألف سلة غذائية إلى بلدة المعضمية ومدينة التل، إضافة إلى إدخال قوافل مساعدات إغاثية إلى بلدتي مضايا والزبداني، بإشراف الأمم المتحدة والهلال الأحمر خلال الشهر الماضي، وذلك بالتزامن مع إدخال مساعدات إلى بلدتي كفريا والفوعة في ريف إدلب، اللتين تتعرضان لحصار منذ أكثر من سنتين من قبل إرهابيي "جيش الفتح" المرتبط بالنظامين التركي والسعودي، إضافة إلى تعرضهما لاعتداءات إرهابية بالقذائف تسببت بتدمير العديد من البنى التحتية.

إلى ذلك جددت وزارة الخارجية الروسية موقف موسكو بأنه "لا يمكن معالجة الوضع الإنساني في سورية دون التسوية السياسية للأزمة"، مبينة "أن الطيران الروسي سيرسل المواد الغذائية والمساعدات الأممية الأخرى إلى دير الزور يومياً".

وكان نائب وزير الخارجية الروسي غينادي غاتيلوف أوضح، في وقت سابق، "أن مسألة تنظيم عمليات انزال مساعدات إنسانية إلى أهالي دير الزور قيد الدراسة والمنظمة العالمية للغذاء جاهزة للبدء بعملية كبيرة بالتعاون مع شركة طيران روسية".

ودعت الخارجية الروسية من له تأثير على التنظيمات المسلحة في سورية إلى الضغط عليها لإيصال المساعدات الانسانية إلى المناطق المحاصرة.

النظام السعودي أداة لنشر الحروب في المنطقة / تتمة

وتابع: إن علماء بلاد الشام اليوم، كما هو حال علماء المسلمين من كل بلدان العالم الإسلامي، رفضوا وأنكروا منذ ظهور الحركة الوهابية المشبوهة الأفكار الشاذة للوهابية، ومن قبلها الخوارج، ومن بعدها الحركات السياسية، التي تمتطي الإسلام للوصول إلى أغراضها الدنيئة.

وشدّد الاتحاد على أن بلاد الشام التي يلوّح حكام آل سعود وأشباح السلطنة العثمانية بغزوها عصيّة عليهم، وأعرب عن ثقته بقدرة الجيش العربي السوري الباسل بتضحياته وبطولاته على رد كل عدوان آثم عن سورية.

وأكد الاتحاد أننا في بلاد الشام عرب ونعتز بعروبتنا، وهم الأعراب الذين صدق فيهم قول الله تعالى: " وقال: "الأعراب أشدُّ كفراً ونفاقاً وأجدر ألّا يعلموا حدود ما أنزل الله على رسوله والله عليم حكيم"، ونحن مسلمون، وهم وهابيون، ونقول لهم كما قال الشاعر: "زعم الفرزدق أن سيقتل مربعاً.. أبشر بطول سلامة يا مربع".

من جانبه، أكد الكاتب السعودي فؤاد ابراهيم أن النظام السعودي تحوّل إلى أداة لنشر الحروب وتعميم الفوضى والدمار في المنطقة من خلال المغامرات المستمرة التي يقدم عليها، وأضاف: "في الداخل السعودي قصة قمع مفتوحة وستار مسدل على أشكال شتّى من حملة ترويع متصاعدة في كل أرجاء السجن الكبير، من اعتقالات عشوائية وإعدامات عبثية واستدعاءات متواصلة للنشطاء على ذمة التحقيق ومنع من الخطابة والكتابة والسفر وحرمان من الحقوق المدنية وإعادة محاكمة عشرات المعتقلين وتشديد العقوبات بتواطؤ من أطراف عدّة منها الصحافة المحلّية ومشايخ السلطة الذين يباركون الإعدامات وتدابير القمع، إضافة إلى الصمت الدولي، وفي الخارج تبدو دبلوماسية الحرب وحدها الفاعلة في علاقة نظام بني سعود مع الإقليم، ولذلك تحاول إغراق المنطقة بكاملها في أتون الإرهاب والفوضى والعنف، لافتاً إلى أن نظام أردوغان يسعى أيضاً من خلال انخراطه في هذه الحرب إلى إحياء أحلام راقدة في الذاكرة العثمانية باستعادة أمجاد وأراض خسرها سابقاً.

اتفاقية تعاون بين "البعث" و"الشيوعي البيلاروسي" / تتمة

وبحث الجانبان علاقات التعاون بين الحزبين في مختلف المجالات، وآفاق تطويرها مستقبلاً بالشكل الذي يخدم مصالحهما ويتناسب مع رؤية قيادتهما ومع العلاقات السياسية المتطوّرة بين البلدين.

ونوّه الرفيق الهلال بمواقف بيلاروس الداعمة لسورية في حربها ضد الإرهاب، والرافضة لمحاولات التدخل الخارجي في شؤونها الداخلية، ودعمها للحوار السوري-السوري دون شروط مسبقة، مشيراً إلى السبب الرئيسي للحرب على سورية هو رفضها للإملاءات الخارجية والضغوط الأمريكية والإسرائيلية، وحفاظها على حرية قرارها وسيادتها الوطنية، وعدم سماحها لأحد، كما لن تسمح اليوم، بأن يتدخل في شؤونها، مبيناً أن هناك قواسم وروابط مشتركة بين شعبي البلدين من شأنها تطوير العلاقات وعلى المستويات كافة.

وأكد فاسيليفيتش أن هناك أهدافاً ومبادئ مشتركة بين الحزبين، ورغبة بإقامة أفضل العلاقات بينهما، مشيداً بصمود الشعب العربي السوري وتضحياته الكبيرة للحفاظ على وحدة بلاده حرة مستقلة.

وفي ختام الجلسة وقّع الحزبان اتفاقية تعاون لتنظيم العلاقة بينهما مستقبلاً.

وتمّ إصدار بيان مشترك أوضح فيه وفد الحزب الشيوعي أن زيارته لدمشق جاءت تعبيراً عملياً عن تضامنه التام مع الشعب العربي السوري ودولته وقواه الوطنية في مواجهة الإرهاب، وعن ثقته بالانتصار الأكيد لهذا الشعب، الذي يخوض حرباً شرسة ضد خطر لا يستهدفه وحده فحسب وإنما يستهدف العالم بأسره، ودعا قوى التحرر والسلام في العالم للوقوف إلى جانب الشعب العربي السوري، وأن ترتقي بمواقفها من مجرد التضامن إلى القيام بممارسات عملية.

وأكدت قيادة حزب البعث من جانبها تضامنها مع الشعب البيلاروسي الصديق الذي نجح في حماية استقلال وطنه في ظروف صعبة اجتاحت القارة الأوروبية، ووضعت معظم دولها تحت وصاية حلف عسكري تقوده قوى الهيمنة والامبريالية، ما يعرقل مسيرة البشرية نحو تثبيت دعائم السلام والأمن والتعاون على أساس المصالح المتبادلة والمنافع المشتركة بين الدول، مشددة على أن تجربة بيلاروسيا في حماية الاستقلال الناجز والسيادة التامة تتطابق مع ما تقوم به سورية وما تقدّمه من تضحيات لحماية استقلالها وسيادتها.

وناقش الجانبان التطورات الدولية والإقليمية وانعكاساتها على الأوضاع في بلديهما ودور كل حزب منهما في التعامل مع هذه التطوّرات، وقد تقاربت وجهات نظر الجانبين في تقييم الأحداث والتطوّرات ومواقفهما التي تستند إلى مبادئ القانون الدولي والأمم المتحدة، وخاصة حماية الأمن والسلام الدوليين، وأكدا أن الإرهاب يمثل اليوم أكبر خطر يهدد الأمن والسلام الدوليين، وأن خطره لا يقتصر على دولة بعينها وإنما يتعداها إلى تهديد العالم بكامله.

وشدد الحزبان على أن محاربة الإرهاب ينبغي ألا تقتصر على مواجهته في الميدان وإنما لابد من التركيز على منابعه، وخاصة المنبع الإيديولوجي، منوهين إلى المخاطر الناتجة عن سياسات بعض الدول الداعمة للإرهاب من خلال السماح للمرتزقة بالدخول إلى الأراضي السورية والعراقية وتمويلهم والإتجار معهم وتزويدهم بالأسلحة الفتاكة ما يعد انتهاكاً خطيراً لقرارات مجلس الأمن وخاصة القرارات ٢١٧٠، ٢١٧٨، ٢١٩٩، ٢٢٥٣، الأمر الذي يعد انتهاكاً لسياسات التعاون وحسن الجوار ولمبدأ عدم التدخل في شؤون الدول المستقلة وذات السيادة.

وأكد الحزب الشيوعي البيلاروسي دعمه الكامل لحق سورية في استعادة الجولان المحتل وضمه لترابها الوطني، وكذلك حقها في استخدام جميع الأساليب المشروعة من أجل إنهاء الاحتلال الإسرائيلي فيه.

كما ناقش الجانبان مسألة الصراع العربي-الإسرائيلي وأكدا أن هذا الصراع هو أساس مشاكل المنطقة بكاملها، وأن استمرار الاحتلال الإسرائيلي للأراضي الفلسطينية والسورية واللبنانية وعدم الاعتراف بالحقوق الوطنية المشروعة للشعب الفلسطيني، وخاصة حقه بإقامة دولته المستقلة وعاصمتها القدس، هو في مركز هذا الصراع الذي مازال يهدد الأمن الإقليمي والدولي، وأدانا انتهاك إسرائيل لقرارات الأمم المتحدة وتصعيدها لسياسات الاستيطان وقمع الشعب الفلسطيني، وشددا على دعمهما الكامل لهذا الشعب في مقاومته وكفاحه من أجل استرداد حقوقه المغتصبة.

ووجه الحزبان نداءً إلى جميع قوى الديمقراطية والتحرر والمحبة للسلام في العالم لتعزيز تعاونها وتنسيق مواقفها بما يخدم قضاياها المشتركة، وخاصة تعزيز التوجه نحو عالم خال من الحروب وتسوده مبادئ القانون الدولي، وفي مقدمها مبدأ المساواة في السيادة، ومواجهة الإرهاب والهيمنة وجميع أشكال العنصرية بما فيها العنصرية الصهيونية والتكفيرية الإرهابية وجميع أنماط الاستعمار الجديد.

روسيا ترفض "المناطق العازلة".. وتربط نجاح ميونخ باستعداد واشنطن / تتمة

وفي التفاصيل، أكد وزير الخارجية الروسي سيرغي لافروف أن تطبيق التوافق الذي تم التوصل إليه في ميونيخ حول وقف العمليات القتالية في سورية أصبح منوطاً باستعداد الولايات المتحدة.

وقال لافروف في رده على أسئلة الصحفيين حول تقييمه نجاح تطبيق هذا التوافق إن كل شيء أصبح متعلقاً بالأمريكيين هل سيكونون مستعدين للتعاون على مستوى العسكريين أم لا، وأشار إلى أن مجموعة العمل ستمارس نشاطها في جنيف وستعقد جلساتها على أساس منتظم وبرئاسة مشتركة من روسيا والولايات المتحدة وبمشاركة الخبراء.

ورداً على سؤال حول كلام المستشارة الألمانية انجيلا ميركل بشأن إنشاء ما يسمى منطقة حظر جوي في شمال سورية اعتبر وزير الخارجية الروسي أن هذه مبادرة تركية وليست من ميركل.

وفي وقت سابق أكد نائب وزير الخارجية الروسي غينادي غاتيلوف أن اللجنة الخاصة بوقف الأعمال القتالية في سورية ستجتمع يوم الجمعة بمشاركة خبراء روس وأمريكيين ودول أخرى، وأشار إلى أن الفريق المكلف بمتابعة ملف إدخال المساعدات الإنسانية إلى المناطق المحاصرة سيعقد يوم الجمعة القادم اجتماعا ثانياً له بهدف مناقشة الإجراءات العملية لإيصال المساعدات إلى الشعب السوري. وقال غاتيلوف: إن مسألة تنظيم عمليات إنزال مساعدات إنسانية إلى أهالي دير الزور قيد الدراسة والمنظمة العالمية للغذاء جاهزة للبدء بعملية كبيرة بالتعاون مع شركة طيران روسية.

ورداً على دعوة ميركل إلى إقامة ما سمتها منطقة آمنة في سورية، قال غاتيلوف: لا يمكن قبول أي قرارات بشأن إنشاء منطقة حظر طيران من دون موافقة الحكومة السورية ومجلس الأمن الدولي.

وكانت المجموعة الدولية لدعم سورية اتفقت خلال اجتماعها الأخير في ميونيخ على تشكيل لجنة من الخبراء هدفها دراسة سبل تنفيذ اتفاق وقف الأعمال القتالية بالتوازي مع الدعوة إلى استئناف الحوار السوري السوري دون شروط مسبقة.

من جهة ثانية أكدت المتحدثة الرسمية باسم وزارة الخارجية الروسية ماريا زاخاروفا أن ما يقوم به النظام التركي على الحدود مع سورية هو فوضى غير معقولة، وقالت إن حقيقة ما تقوم به تركيا الآن يتعدى بالطبع كل الحدود المعقولة وإن ما يحدث على الحدود التركية السورية هو فوضى عارمة، وأضافت زاخاروفا إنه وفي ظروف تم فيها اعتماد بيان ميونيخ من قبل المجموعة الدولية لدعم سورية وفي حين وجهت كل البلدان أنظارها على مسألة الحد من العنف تقوم تركيا بقصف القرى السورية عبر حدودها ونقل الأموال وإرسال الأشخاص والوسائل المادية والمعدات التقنية إلى الأراضي السورية فقط لأنها غير قادرة على تحمل حقيقة أن هذه المناطق تتحرر من الإرهابيين والمتطرفين ومن أولئك الذين رعتهم ودعمتهم لفترة طويلة.

في الأثناء أكد المتحدث الرسمي باسم الرئاسة الروسية ديميتري بيسكوف أن القوات الجوية الروسية تعمل في سورية وفق أهداف محددة وتحقق نتائج ملموسة وأن موسكو لا ترى مبرراً للتصريحات الأمريكية التي تدعي أن روسيا ستغطس في مستنقع سورية.

وفي معرض رده على تصريحات الرئيس الأمريكي باراك أوباما التي زعم فيها بأن روسيا قد تتورط في سورية في حرب لن تنتهي قريباً، قال بيسكوف إن القوات الروسية وضعت أمامها مهمة محددة وتقوم بعمل معين وهناك نتائج ملموسة حققتها وإن نهج روسيا ثابت وواضح وشفاف.

إلى ذلك أكد رئيس حزب الشعوب الديمقراطي التركي صلاح الدين دميرتاش أن الجيش التركي يتعاون بشكل نشط مع التنظيمات الإرهابية المتطرفة في سورية ويقدم الدعم والحماية لها ومن بينها جبهة النصرة التابع لتنظيم القاعدة الإرهابي، وقال إن التعاون بين السلطات التركية والتنظيمات الإرهابية يشمل تمرير الإرهابيين والأسلحة من الأراضي التركية إلى سورية.

الجيش يحكم سيطرته على مناطق جديدة في ريف اللاذقية

ميدانياً، أحكمت وحدات من الجيش بالتعاون مع مجموعات الدفاع الشعبية سيطرتها على السفح الجنوبي لقلعة شلف وشير القبوع وجبل العمولي والنقطة ٤٢٢ وأعادت الأمن والاستقرار إلى قرية مرج الزاوية بناحية كنسبا وقريتي العيدو والقسطل. وجاءت عملية السيطرة بعد القضاء على العديد من إرهابيي التنظيمات التكفيرية وتدمير ما بحوزتهم من ذخيرة وعتاد حربي وآليات وفرار من تبقى منهم.

وفي ريف حمص دمرت وحدات من الجيش أوكاراً وتجمعات وآليات لإرهابيي جبهة النصرة في مدينة تلبيسة وتيرمعلة والغنطو وكيسين بالريف الشمالي للمحافظة. وفي الريف الشرقي طالت رمايات الجيش تجمعات الإرهابيين في تلول السود والرميلي الواقعة بالريف الجنوبي الشرقي للمحافظة على اتجاه مدينة القريتين وشمال غرب جبل الطار وسد وادي أبيض غرب تدمر ما أسفر عن سقوط عدد من مرتزقة التنظيمات الإرهابية بين قتيل ومصاب وتدمير ما بحوزتهم من ذخيرة وعتاد حربي وآليات".

وفي حلب وريفها نفذ الطيران الحربي في الجيش العربي السوري طلعات مكثفة على أوكار لإرهابيي داعش في مدينة الباب وقرى جب غبشة واعبد وصوران وتل علم ودير قاق وسرجة والزعلانة شمال شرق مدينة حلب بنحو ٣٠ كم أسفرت عن مقتل ٧٠ إرهابياً وإصابة ٧٠ آخرين إضافة إلى تدمير عدد من الآليات والمقرات الرئيسية للتنظيم التكفيري في المنطقة.

وفي مدينة حلب وجهت وحدات من الجيش ضربات دقيقة على بؤر للإرهابيين في أحياء الراشدين والراموسة والصاخور أسفرت عن مقتل وإصابة عدد منهم

كما نفذ الطيران الحربي السوري فجر أمس طلعات جوية على مقرات للتنظيمات الإرهابية التكفيرية المنتشرة في الغوطة الشرقية بريف دمشق وتأكد تدمير أحد المقرات الرئيسية للإرهابيين خلال الطلعات الجوية في بلدة كفر بطنا حيث ينتشر إرهابيون غالبيتهم مما يسمى لواء الإسلام وجيش الإسلام المرتبطين بالنظام السعودي الوهابي.

وفي ريف حماة نفذ سلاح الجو طلعات على مقرات للتنظيمات الإرهابية المنضوية تحت مسمى جيش الفتح الذي يشكل جبهة النصرة المكون الرئيس له في كفرزيتا وجب الريان وكفر نبودة بالريف الشمالي، وتأكد تدمير عدد من المقرات والآليات خلال الطلعات الجوية وسقوط ٧ قتلى وإصابة ٥ آخرين على الأقل. كما طالت عمليات سلاح الجو أوكاراً لتنظيم داعش الإرهابي في قرية الرهجان شرق مدينة حماة بنحو ٥٠ كم وأسفرت عن تدمير آليات مزودة برشاشات وأوكار للأسلحة والذخيرة، وأوقعت وحدات أخرى ٢٧ إرهابياً بين قتيل ومصاب خلال محاولتهم الاعتداء على اتجاه القنطرة الشمالية الرميلة.

وفي ريف إدلب تأكد مقتل ١٠ إرهابيين من جيش الفتح وإصابة ١٩ آخرين خلال غارات للطيران الحربي السوري على مقراتهم في الحامدية وأبو الضهور وخان شيخون.

وفي درعا أسفرت عمليات وحدات الجيش عن مقتل أفراد مجموعة إرهابية في الطرف الجنوبي الشرقي لحي المنشية بدرعا البلد و تم تدمير سيارة كانت تتحرك في محيط جامع سعد بن أبي وقاص ومقر في محيط مبنى الأوقاف.

وفي الريف الشمالي الشرقي للسويداء نفذت وحدة من الجيش ضربات دقيقة على تجمعات إرهابيي داعش ونقاط تحصنهم في محيط تل فارة أدت إلى مقتل أفراد مجموعة إرهابية وتدمير ما بحوزتهم من أسلحة وذخائر.

من جهة ثانية ضبطت الجهات المختصة سيارة محملة بمئات الألغام المضادة للدبابات وقذائف المدفعية في كمين صباح أمس بالريف الغربي لمحافظة السويداء.

وذكر مصدر في المحافظة إنه خلال عمليات المتابعة لنشاط التنظيمات الإرهابية ونقلها للأسلحة والذخائر بين ريف السويداء الغربي وريف درعا الشرقي تم التأكد من إعدادها لنقل كمية كبيرة من الألغام إلى البادية عبر خربة الغوثة، ولفت إلى أن الجهات المختصة نفذت كميناً إثر ذلك في المنطقة وصادرت بعد اشتباكات مع الإرهابيين سيارة مركباً عليها صهريجاً وبداخله المئات من الألغام المضادة للدبابات مع قذائف المدفعية موضوعة داخل مخبأ سري.

تنحصر بوضع لائحتي التنظيمات الإرهابية و"المعارضة" / تتمة

وصول المساعدات إلى المواطنين السوريين كافة، وتابعت: "إن دي ميستورا أتى إلى دمشق دون لائحة بأسماء المعارضين ودون لائحة بالتنظيمات الإرهابية في سورية رغم أن هذه هي مهمّته الحقيقية"، و"للأسف يتصرّف وكأن هؤلاء الذين أتوا من الرياض يمثلون المعارضة كاملة وهذا خطأ"، مشيرة إلى أن دي ميستورا "يتفاوض مع شخصيات معيّنة اختارتها الرياض وتأخذ أوامرها من الرياض وليس من الشعب السوري".

وانتقدت شعبان موفد الأمم المتحدة لعدم تنفيذ القرار ٢٢٥٤، الذي ينصّ على تمثيل أكبر نطاق ممكن من أطياف المعارضة.

الشعب التركي يسدد بالدم / تتمة

عرى صداقة وجد نفسه مرغماً على التخلص منها تحت ضغط أصدقائه وحلفائه قبل أعدائه، وفي المقدمة الولايات المتحدة وروسيا، حيث طلبت الأولى منه أن يضع حداً لعلاقته بـ«داعش»، فيما واجهته الثانية ميدانياً من خلال تدمير طرق الإمدادات التي كان ينقل عبرها الإرهابيين والأسلحة والمؤن الى التنظيم الإرهابي في شمال سورية.

فقد قتل وأصيب أكثر من تسعين شخصاً في هجوم جديد بسيارة مفخخة استهدف قافلة حافلات عسكرية في وسط أنقرة، مساء أمس، وفق مصادر رسمية، وسارع أردوغان لاستثمار التفجير وحمل "العمال الكردستاني" المسؤولية بلا أي أدلة.

يذكر أن حكومة حزب العدالة والتنمية أغرقت البلاد في مستنقع الشرق الأوسط، وتحوّلت تركيا بفضل حماقات أردوغان إلى بلد يستورد الإرهاب وتعمه الفوضى، إذ إن الإرهابيين الانتحاريين يتجوّلون بحرية في شوارعها، فيما ينشغل جهاز المخابرات التركي بملاحقة المعارضين للحكومة، ويدرج البرلمان التركي مواضيع مختلفة على جدول أعماله، وكأنه ليس البرلمان التركي بينما تشهد البلاد أحداثاً ساخنة.

وكان محافظ انقرة محمد كيليتشلار قد أعلن، في وقت سابق، مقتل خمسة أشخاص على الأقل وإصابة عشرة، في وسط العاصمة التركية، لكن الحصيلة سرعان ما ارتفعت وسط توقعات بزيادة عدد القتلى.

ودان وزير عدل النظام التركي باكير بوزداك، في عدد من التغريدات على موقع تويتر، ما وصفه بـ"الهجوم الإرهابي" في العاصمة أنقرة، بينما ألغى رئيس الوزراء التركي احمد داوود أوغلو زيارة لبروكسل في أعقاب التفجير.

وذكرت شبكة "سي. إن. إن ترك" أن زيارة أوغلو تتزامن مع قمة الاتحاد الأوروبي.

وأظهرت شبكات التلفزيون التركية مشاهد لحريق ضخم أتى على الآليات العسكرية بعد وقوع الانفجار القوي، الذي سمع دويه على بعد عدة كيلومترات.

وتركيا في حال تأهب بعد هجمات على أراضيها منذ صيف ٢٠١٥ نسبها النظام التركي الى تنظيم "داعش"، حليف أردوغان الوحيد في المنطقة، وكان أكثرها دموية في العاشر من تشرين الأول، أسفر عن مقتل ١٠٣ أشخاص أمام محطة أنقرة المركزية أثناء تجمع استعداداً للمشاركة في تظاهرة ضد أردوغان.

وفي ١٦ كانون الثاني وقعت عملية انتحارية أخرى نسبها النظام الأردوغاني أيضاً إلى تنظيم "داعش"، استهدفت سياحاً ألماناً في حي سلطان أحمد السياحي في قلب اسطنبول وأدى إلى مقتل ١٠ منهم.

والتفجيرات المتتالية تظهر الضعف الأمني والاستخباراتي، حيث كانت العديد من الوسائل الإعلامية كتبت مراراً عن التخطيط لتنفيذ عملية إرهابية، ولم يتمّ اتخاذ التدابير اللازمة، ما يعتبر إهمالاً.

ويستغل أردوغان الاضطرابات الأمنية والتفجيرات التي شهدتها تركيا في الآونة الأخيرة من أجل إخفاء علاقته الوثيقة بتنظيم "داعش" الإرهابي في سورية، ويحاول تضليل الرأي العام وقلب الوقائع، من خلال تصوير نفسه على أنه في حالة حرب مع التنظيم، لكن حقيقة دعم نظام أردوغان له باتت معروفة عالمياً ومثبتة من خلال التقارير الاستخباراتية والوقائع الميدانية وتصريحات بعض المسؤولين الغربيين.

الجوع يعصف بملايين اليمنيين.. ووعود المانحين ليست أكثر من حبر على ورق

صنعاء-وكالات:

بعثت اللجنة الثورية العليا في اليمن برسالة إلى مجلس الأمن الدولي تطالب فيها بإيقاف العدوان الذي يشنه "التحالف السعودي" على هذا البلد منذ أكثر من أحد عشر شهراً، وكذلك رفع الحصار عن الشعب اليمني، وإجراء تحقيق أممي في الجرائم التي ارتكبها ويرتكبها العدوان في حق الشعب اليمني، وإحالة مرتكبيها إلى المحاكمة، وأوضحت الرسالة جانباً مما عاناه الشعب اليمني، وما تعرض له من قتل وتدمير للبنى التحتية ولمؤسسات الدولة والأحياء السكنية وترويع للأهالي والأطفال، والتجاهل الدولي الذي تعرض له طوال هذه الفترة، كما طالبت بالتحرك العاجل والسريع لإنقاذ الشعب اليمني من الوضع الإنساني والمعيشي الكارثي الناتج عن جرائم العدوان، وكذلك التأكيد على حق الشعب اليمني في الدفاع عن نفسه في مواجهة هذا العدوان.

ومما جاء في الرسالة: إن اليمن يتعرّض لحرب إبادة، حتى باتت حصيلة الضحايا بعشرات الآلاف، ومن خلال فرض حصار جوي وبحري وبري على الشعب اليمني، بمنع دخول الواردات والمساعدات الإنسانية، والتي تمثّل ما يفوق ٩٠ ٪ من احتياجات الشعب من غذاء ودواء ووقود وغير ذلك من أساسيات وضروريات العيش، وأكدت الإحصائيات والبيانات الصادرة مؤخراً عن مؤسسات دولية إلى أن أكثر من ٨٠٪ من الشعب اليمني بات يحتاج للمساعدة الغذائية العاجلة، وإلا فإن الوضع سينتهي بحالة المجاعة.

وكان مسؤولون دوليون، وخلال جلسة عقدها مجلس الأمن الدولي الثلاثاء، قدّموا صوراً مرعبة للحالة الإنسانية، التي يعيشها السكان بعد العدوان السعودي، والدمار، الذي طال كل شيء: المدارس والطرقات والمستشفيات والمصانع المحلية، إلى جانب أكثر من ستة آلاف مدني، استشهد معظمهم بغارات طائرات التحالف.

ودعا وكيل الأمين العام للأمم المتحدة للشؤون الإنسانية ومنسق شؤون الإغاثة الطارئة، ستيفن أوبراين، المجلس إلى التصدي للكارثة الإنسانية التي تتكشف في اليمن يوماً بعد يوم، وقال: إن ٢,٧ مليون يمني قد نزحوا في الداخل بسبب الصراع، فيما يواجه ٧,٦ مليون شخص نقصاً حاداً في الغذاء، وأن المنظمة الدولية بحاجة إلى ١,٨ مليار دولار لسدّ الاحتياجات الإنسانية الملحة في جميع أنحاء اليمن.

غير أن الاستجابة الضعيفة من قبل المانحين ليست وليدة اللحظة، بل تشكلت مع بداية الحرب العدوانية، حين أعلن النظام السعودي تكفّله بكامل المبلغ المطلوب لتوفير الاحتياجات الإنسانية، لكنه لم ينفذ ذلك الالتزام، ما جعل المنظمات الدولية تعيد إطلاق نداءات متواصلة لمواجهة خطر الجوع، الذي يعصف بملايين اليمنيين.

وإذا كانت المنظمات الإنسانية تستطيع الوصول إلى بعض المناطق، فإن هناك الألوف من الجوعى، الذين فروا من مساكنهم في محافظة صعدة، بسبب الغارات الجوية والقصف العنيف للتحالف على مختلف مناطق المحافظة، ويعيش هؤلاء في كهوف جبلية، وسط ظروف إنسانية بالغة السوء، ودون أن يسأل عنهم أحد.

الأمر كذلك بالنسبة إلى مئات الآلاف ممن نزحوا عن ديارهم، وفقدوا مصادر رزقهم والتجأ معظمهم إلى الأرياف، حيث إن هؤلاء لا تلحظهم أعين المنظمات الإغاثية، التي تركز جهدها المتواضع في مراكز المحافظات، ما جعل البلاد تعيش أسوأ أزمة إنسانية على مدى وجودها، وهي اليوم تشكل واحدة من أسوأ الأزمات الإنسانية في العالم.

وفي ظل الانتشار المروّع للجوع والفقر والسلاح، وما يحدث في محافظات لحج وأبين وعدن وشبوة، يؤكد أن الجماعات الإرهابية هي المستفيد الأكبر من استمرار القتال، ومن تدهور الحالة الإنسانية للسكان، وفقدان الشباب لأي أمل في المستقبل.

من جهتها، اعتبرت منظمة هيومن رايتس ووتش، التي تتخذ من نيويورك مقراً لها، أن التحذيرات السعودية للعاملين في المنظمات الإنسانية بمغادرة اليمن، غير مبررة ولا تعفي تحالف العدوان من التزاماته القانونية بحماية العاملين والمنشآت الإنسانية من الغارات، وقال جيمس روس المدير القانوني والسياسي في المنظمة في بيان: إن التحذير ليس مبرراً لغارات غير شرعية، معتبراً أن التحالف السعودي لا يمكنه تحميل المسؤولية لمنظمات إغاثة إنسانية تواجه صعوبة في مواجهة أزمة متزايدة، وطالبت المنظمة الحكومة السعودية بأن تسحب بشكل علني طلبها، والالتزام بالقانون الإنساني، في اتخاذ كل الخطوات الممكنة للحد من سقوط المزيد من القتلى المدنيين وتسهيل وصول المساعدات الإنسانية إلى الشعب اليمني.

بداية النهاية لمستقبل الديكتاتور أردوغان "العدالة والتنمية" يفشل مجدّداً في تعديل الدستور

أنقرة-وكالات:

فشل حزب العدالة والتنمية الحاكم في تركيا، مجدّداً، في تمرير تعديل دستوري حول اعتماد نظام رئاسي في البلاد، وهو الأمر الذي يسعى إليه رئيس النظام التركي رجب أردوغان لإحكام سيطرته على السلطة بشكل كامل في تركيا، في مؤشر جديد على بداية النهاية لمستقبل أردوغان السياسي، وانهيار حزبه، الذي يتعاون مع الكثير من المنظمات والتنظيمات الإرهابية التكفيرية، التي يتبناها ويدعمها، تحت غطاءات ودعاوى كثيرة، منها القومي ومنها الديني، ومنها الوطني أيضاً.

وقال مصدر برلماني تركي، أمس، "إن حزب الشعب الجمهوري، أبرز حزب معارض، انسحب من اللجنة المكلّفة العمل على وضع دستور جديد في نهاية اجتماعها الثالث، وهو ما دفع رئيس البرلمان إسماعيل كهرمان إلى حل اللجنة فوراً"، مشيراً إلى أن كهرمان برر حل اللجنة بالعجز عن التوصل إلى إجماع.

كما أعلن حزب الحركة القومية أنه سينسحب أيضاً من اللجنة إذا لم يشارك بها حزب الشعب الجمهوري، وقال أقطاي أوزتورك، نائب رئيس الحزب: إنه سيكون من الخطأ أن تستمر اللجنة في العمل دون حزب المعارضة الرئيسي.

وبدأت اللجنة، المؤلّفة من ١٢ نائباً من أربعة أحزاب ممثلة في البرلمان، أعمالها في الثالث من شباط.

ويريد أردوغان وحزب العدالة والتنمية أن يكون لرئيس البلاد –ودوره حالياً شرفي بشكل كبير– سلطات سياسية أكبر، ويضغط منذ انتخابه رئيساً للبلاد في ٢٠١٤، بعد ١١ عاماً من توليه رئاسة الوزراء، بشكل حثيث من أجل نقل البلاد إلى نظام رئاسي، علماً أن النظام الحالي يمنح الجزء الأساسي من السلطة التنفيذية إلى رئيس الوزراء، لكن خصومه يرفضون بشكلٍ قاطع أي تعزيز لسلطات رئيس متهم أصلاً بالتسلط، ويريدون التركيز على حقوق الأقليات والحريات الديمقراطية.

وكان حزب العدالة والتنمية فقد مؤقتاً أغلبية الحزب الواحد في الانتخابات البرلمانية التي جرت في حزيران، إلا أنه بعد الفشل في تشكيل حكومة ائتلافية عاد الحزب للسلطة مرة أخرى في انتخابات مبكرة جرت بعد ذلك بخمسة شهور، وسيطر على ٥٠ في المئة من الأصوات، وأحرز الحزب الإخواني، الذي ينتمي إليه أردوغان، الأكثرية المطلقة في انتخابات الأول من تشرين الثاني التشريعية، وجمع ٣١٧ مقعداً من أصل ٥٥٠، غير أن هذا العدد لا يمنحه الأكثرية المؤهلة التي تجيز له تنظيم استفتاء بمفرده أو تنظيم تصويت على تعديل دستوري.

ويبقى الحزب الإخواني بحاجة إلى دعم ١٤ نائباً معارضاً في البرلمان لوضع مسودة دستور جديد يطرح على استفتاء، كما يحتاج لتأييد نحو ٥٠ من نواب المعارضة، من أجل تغيير الدستور بشكل مباشر دون الحاجة لاستفتاء.

ويشير المعلقون إلى أن "السلطان أردوغان" قد يستغل هذا الفشل الجديد للدعوة مجدداً إلى انتخابات تشريعية خلال العام ٢٠١٦ لانتزاع الأكثرية المؤهلة الضرورية في البرلمان لتنظيم استفتاء (٣٣٠ مقعداً) أو تعديل الدستور (٣٦٧ مقعداً).

يذكر أن البرلمان فشل في ٢٠١٣ كذلك في صياغة دستور جديد، لأن أحزاب المعارضة أصبحت تشعر بالخطر على بلادها من مغامرات "السلطان" الذي يتبنى رؤى وخططاً وطموحات تهدد أمن تركيا وشعبها.

يأتي ذلك فيما كشف عبد اللطيف شنار، نائب رئيس الوزراء الأسبق في نظام حزب العدالة والتنمية الحاكم في تركيا، عن اجتماعات سرية عقدتها المخابرات التركية مع جهاز الاستخبارات الإسرائيلي الموساد في القاهرة خلال حكم جماعة "الإخوان"، ونبّه الأتراك إلى أن أردوغان لن يتردد بتدمير تركيا مقابل بقائه رئيساً للجمهورية بصلاحياته الديكتاتورية.

يذكر أن شنار من مؤسسي حزب العدالة والتنمية، وشغل منصب نائب رئيس الوزراء إلى أن استقال عام ٢٠٠٧ معترضاً على سياسات أردوغان، وخاصة فيما يتعلق بالفساد.

وكان رئيس حزب الشعب الجمهوري، كمال كيليتشدار أوغلو، أكد أن أردوغان يحلم أن يكون سلطاناً وخليفة إسلامياً من منطلق إخواني وهابي، وهو أمر مستحيل أن يحصل، مشيراً إلى أن الشعب التركي سيتصدى لسياسات أردوغان، الذي لا يهمه إلا مصالحه الشخصية، وإن أدّت إلى تدمير تركيا.

"الحوار الوطني" اللبناني يعيد ملف النفايات إلى نقطة الصفر

بيروت-وكالات:

انتهت جلسة الحوار الوطني اللبناني، في عين التينة أمس، بعد تطرّق الأطراف إلى قضايا طال النقاش حولها، حيث أثار المتحاورون موضوع النفايات، فيما تقرّر عقد الجلسة التالية في ٩ آذار المقبل، مع توضيح رئيس مجلس النواب اللبناني نبيه بري أنه اعتباراً من الجلسة المقبلة سيصار إلى حصر النقاش بجدول الأعمال.

ومجدداً وجدت الحكومة اللبنانية نفسها مضطرة للتعامل مع أزمة النفايات بغير الخطط التي كانت قد وضعتها، فإضافة إلى الروائح الكريهة المنبعثة من أكوام النفايات المنتشرة في غير منطقة من لبنان، وما يضاف إليها من عمليات تهريب لنفايات المناطق بين بعضها البعض وبين العاصمة وضواحيها والمناطق، فاحت رائحة الفساد من الملف.

البحث المركز والمكثّف لملف النفايات لم ينته إلى نتيجة إيجابية، لتعود القضية إلى بداياتها، أي نقطة الصفر، وكانت مرّت أشهر على قرار الحكومة اللبنانية الموافقة على ترحيل النفايات لمدة ١٨ شهراً دون أن تبدأ هذه العملية رغم المواعيد الكثيرة التي ضربت لها، وآخرها كان نهاية شباط الجاري، ولكن يبدو أن هذا الموعد لن يتحقق أيضاً بعد أن تناقلت وسائل الإعلام معلومات تشير إلى أن الموافقة الروسية على استقبال النفايات اللبنانية مزوّرة، ثم رفضت قبرص طلباً من وزارة البيئة اللبنانية بشأن التخلص من النفايات الصلبة المنزلية على أراضيها، مع ذكر أسباب هذا الرفض التي ارتكزت بشكل أساسي على مخالفة نظام الاتحاد الأوروبي.

لم يكن الرفض القبرصي مفاجئاً، لأن المسؤولين عن هذا الملف يعلمون جيداً أن الترحيل لا يمكن أن يتمّ وفق الشروط الدولية، وأن عملية كهذه ليست بسيطة للتلاعب بها كما تلاعبوا بهذا الملف في لبنان، فبعد التزوير الذي حصل في سيراليون، والتزوير الذي فاحت رائحته مؤخراً، يبدو أن لبنان أمام شبكة تزوير تحاول "ترقية" الفساد المحلي إلى رتبة "عالمية".

وبعيداً عن النفايات، شدد بري أمام المتحاورين على "ضرورة إعادة تفعيل عمل مجلس النواب، لاسيما مع اقتراب موعد بدء الدورة العادية لاجتماعات المجلس في منتصف شهر آذار المقبل".

يوم غضب فلسطيني تضامناً مع الأسير القيق الانتهاكات بحق الأقصى تتكثّف.. و"جبع" منطقة عسكرية مغلقة

القدس المحتلة- وكالات:

واصلت قوات الاحتلال الإسرائيلي عدوانها على الشعب الفلسطيني، وشنّت، أمس، حملة اعتقالات طالت ٢٠ فلسطينيّاً في الضفة الغربيّة، كما جدّد المستوطنون اقتحامهم "المسجد الأقصى" من جهة باب المغاربة، بحراسة معزّزة ومشدّدة من قوات الاحتلال.

إلى ذلك كثّفت قوات الاحتلال من تواجدها العسكري في محيط بلدة جبع والقرى المجاورة ونصبت حواجز عسكرية متنقلة على طول شارع جنين نابلس في خطوة استفزازية جديدة للتضييق على الفلسطينيين وعلى حركتهم.

كما شنّت طائرات العدو عدّة غارات وهمية في الأجواء الغربية من قطاع غزة، واستهدفت بحريّة العدوّ مراكب الصيّادين في القطاع، بينما توغلت آلياته العسكرية في أراضي المواطنين الزراعية شرق مخيم البريج وسط القطاع.

وأطلقت زوارق بحريّة الاحتلال قذائف تجاه مراكب الصيادين في بحر مدن غزة وخان يونس ورفح ودير البلح، حيث سمع دوي انفجارات القذائف، كما فتحت زوارق الاحتلال نيران الرشاشات الثقيلة على مراكب الصيادين الذين كانوا يقومون بالصّيد على بعد أربعة أميال قبالة شواطئ غزّة، ما أدّى إلى تضرر عدد من مراكب الصيد، من دون أن يبلّغ عن وقوع إصابات في صفوف الصيادين حتى اللحظة.

إلى ذلك، توغلت عدّة آليّات عسكرية إسرائيلية، بشكل محدود، في أراضي المواطنين الزراعية شرق مخيم البريج وسط غزّة، وشرعت جرّافات الاحتلال بأعمال تجريف ووضعت سواتر ترابيّة في المنطقة المستهدفة، وسط تحليق لطائرات استطلاع في الأجواء وإطلاق نار من الدبابات صوب المنازل الحدودية في المنطقة.

يأتي ذلك فيما تصاعدت حملات التضامن داخل فلسطين مع الأسير الصحافي، محمد القيق، المضرب عن الطعام منذ ٨٤ يوماً، في وقت ترفض محكمة ونيابة الاحتلال نقله إلى المستشفيات الفلسطينية في الضفة الغربية المحتلة، بالرغم من خطورة وضعه الصحي الذي يهدده بالموت.

ومن المقرر أن تخرج، مسيرات وتظاهرات تضامنية عدّة مع الأسير القيق لمطالبة "إسرائيل" بإطلاق سراحه فوراً، والكفّ عن اللعب بمصير حياته، إذ ما زال يرفض فكّ إضرابه عن الطعام حتى تحقيق مطالبه بإنهاء اعتقاله الإداري، ونقله للعلاج داخل الضفة.

وبدأ نشطاء في الأراضي المحتلة عام ١٩٤٨، ومن ضمنهم شيخ الأقصى رائد صلاح، بإضراب مفتوح عن الطعام أمام مستشفى العفولة، المكان الذي يرقد فيه الأسير القيق، وذلك من أجل إسناده والتضامن معه، وللمطالبة بإطلاق سراحه.

إلى ذلك، دعا نشطاء ومتضامنون للمشاركة في الاعتصامات التضامنية التي ستنتظم في العديد من مدن الداخل الفلسطيني المحتل، للمطالبة بإطلاق سراح القيق، وطالب النشطاء الجماهير الفلسطينية في الداخل المشاركة بصورة كبيرة في الاعتصامات التي ستقام في الجليل الأعلى والمثلث والجليل الأسفل والمركز.

إعلان بمثابة مذكرة إخطار لحضور مجلس عائلي

صادرة عن المحكمة الشرعية الثانية بحماة
القاضي الشرعي: جهاد عسكر
المساعد السيد: حنان الاشبه
المدعية: أميرة شوا بنت نضال
المدعى عليه: باسل ملاح ابن إبراهيم
موضوع الدعوى: تفريق لعلة الشقاق في الدعوى الشرعية رقم أساس /١٢٠/ لعام ٢٠١٦ المتكونة بين الطرفين المذكورين أعلاه لم يحضر المدعى عليه ولم تتبلغ الدعوى لجهالة موطنه لذلك قررت المحكمة عملاً بأحكام المادة /٢٦/ أصول محاكمات مدنية إخطار المدعى عليه بواسطة النشر بالصحف واسعة الانتشار ولصقها على لوحة إعلانات المحكمة بلزوم الحضور إلى المحكمة لحضور المجلس العائلي الذي سيعقد يوم الاثنين الواقع بتاريخ ٢٠١٦/٣/٢٨ الساعة التاسعة والنصف زوالية
إذا لم تحضر أو ترسل وكيلاً قانونياً عنك في الموعد المذكور أعلاه سوف يصدر الحكم بحقك بمثابة الوجاهي وعليه اقتضى الإعلان
القاضي الشرعي في حماة
٩١٢٨٦

إعلان بمثابة مذكرة إخطار

الصادر عن محكمة البداية المدنية (١٢) بحلب
القاضي: صالح الياس
المساعد: عبد الباسط المحمد
المدعي: فائز حج نايف ابن فيصل
المدعى عليهما: ١- وائل سعيد ابن محمد
٢- إبراهيم منجونة ابن فاخر
موضوع الدعوى: اعتراض الغير في الدعوى رقم أساس ١٤٧٤/ لعام ٢٠١٦
لم يحضر المدعى عليهما رغم تبلغهما مذكرة الدعوى بواسطة النشر بالصحف المحلية ولصقاً على لوحة إعلانات المحكمة لجهالة موطنهما لذلك قررت المحكمة عملاً بأحكام المادة /٢٧/ من قانون أصول المحاكمات لعام ٢٠١٦ أبلاغ مذكرة الإخطار بواسطة النشر بالصحف ولصقاً على لوحة إعلانات المحكمة بلزوم الحضور إلى المحكمة يوم الأحد الواقع ٢٠١٦/٣/١٣ الساعة (١٠) زوالية
إذا لم تحضرا أو ترسلا وكيلاً قانونياً عنكما في الموعد المذكور أجريت بحقكما المعاملة القانونية والحكم الذي سيصدر بحقكما سيعتبر بمثابة الوجاهي
وعليه اقتضى الإعلان
القاضي
٥٩٩٩٩

بمثابة إخطار تنفيذي بالصحف
٦١٦ لعام ٢٠١٦

طالب التنفيذ: مصطفى بن أحمد العلي
المنفذ عليها: نيفين عيسى زهوة- مجهولة الإقامة
وضع موضع التنفيذ القرار البدائي ١٠٨٧/٦٥٢ تاريخ ٢٠١٥/١١/٢٩ بدائرة التنفيذ في دوما- المتضمن فسخ تسجيل ملكية المركبة ٠١٢٨٣٩ دمشق نوع كيا- لدى مديرية النقل وتسجيلها باسم المدعي ولجهالة عنوانك وعملاً بأحكام المواد ٢٨٥و٢٨٦ أصول
تقرر إخطاركم لتنفيذ مضمونه وذلك خلال خمسة عشر يوماً يلي تاريخ النشر وإلا تجري بحقك الإجراءات التنفيذية أصولاً
مدير التنفيذ بدوما
٦٠٠٢٢

إعلان صادر عن المحكمة الشرعية بدمشق الغرفة الثامنة

بمثابة مذكرة دعوة لحضور مجلس عائلي موجهة إلى المدعى عليه
رقم أساس الدعوى: ٣٨٨١ لعام ٢٠١٦
تاريخ الجلسة: الاثنين ٢٠١٦/٣/١٤
المدعية: رانيا واوية- يمثلها المحامي محمد العكلة
المدعى عليه: حسان الهندي ابن نور الدين والدته مزين
الموضوع: تفريق لعلة الشقاق
نظراً للظروف الأمنية فقد تقرر تبليغك بالصحف للحضور أمام المحكمة الشرعية الثانية بدمشق من يوم الاثنين ٢٠١٦/٣/٧ الساعة التاسعة صباحاً لحضور المجلس العائلي
تدعوك المحكمة الشرعية بدمشق للحضور في الوقت المحدد حتى إذا لم تحضر أو ترسل وكيلاً عنك تجري في حقك المعاملة القانونية وبسبب الظروف الاستثنائية وعملاً بأحكام المرسوم التشريعي رقم ٢٥ لعام ٢٠١٣ وتعميم وزارة العدل جرى تبليغك بالصحف أصولاً
القاضي الشرعي
٦٠٠١٦

مذكرة إخطار صادرة عن محكمة البداية المدنية الثانية عشرة بدمشق

المعترض اعتراض الغير: منار عقاد يمثله المحامي عبد الرزاق عباس
المعترض ضدهم: ١- محمد نذير خنزادة
٢- ملك عقاد
الدعوى: اعتراض الغير
نظراً لجهالة عنوانك تقرر إخطارك بالصحف لحضور جلسة المحاكمة يوم الاثنين الواقع في ٢٠١٦/٣/٧ بالدعوى رقم أساس /١٣٩٨٧/ لعام ٢٠١٥ الساعة العاشرة صباحاً وإذا لم تحضر أو ترسل وكيلاً عنك تجري بحقك الإجراءات القانونية وإن الحكم الذي سيصدر بحقك يعتبر بمثابة الوجاهي
القاضي
٦٠٠١٤

بمثابة إخطار بيع أموال غير منقولة بواسطة الصحف

في الملف التنفيذي رقم ١٧٤٦ رهون لعام ٢٠١٦ بيوع
المحكوم له: بنك سورية والخليج- يمثله المحامي سركيس بليان
اسم المحكوم عليه: لمياء بنت حسن آل جابري- أصالة عن نفسها وبصفتها شريكة متضامنة في شركة جابري وبدره وشركاهم (الجولان لتصنيع اللحوم) وشركة الأكرم للصناعات المعدنية المحدودة المسؤولية يمثلها حسن فراس طلاس- المجهولين مكان الإقامة
السند التنفيذي: نوعه- تاريخه: عقد الرهن العقاري رقم ٤٨٥٦ تاريخ ٢٠١١/٦/٢٠
مقدار الدين: ثمانون مليون ليرة سورية والفوائد والرسوم والمصاريف
وصف العقار وموقعه ومساحته وحدوده: ٥٠٢/١٥٣٥ من منطقة بحصة وسنجقدار والعقار ٢/٣١٤٨و٨ من منطقة شركسية العقارية
قررت رئاسة التنفيذ في دمشق حجز عقاراتك المدرج رقم محضرها ومنطقتها أعلاه فننذرك بأنك إذا لم تدفع مقدار الدين المبين أعلاه إلى صندوق دائرة التنفيذ في دمشق خلال خمسة عشر يوماً تلي تاريخ نشر هذا الإخطار بإحدى الصحف الرسمية اليومية لمرة واحدة يصار إلى بيعها جبراً وفق أحكام قانون أصول المحاكمات والقانون رقم /١٩/ لعام ٢٠١٤
مدير تنفيذ دمشق
٦٠٠١١

إعلان بمثابة إخطار

المحكمة: المحكمة البدائية الروحية لبطريركية الروم الكاثوليك في دمشق
رقم الأساس: أساس ٢٠١٦/٥٤
رئيس المحكمة: الاب أنطون مصلح
المدعي: حسام ذيب المهنا
المدعى عليها: سمر جليات السلمان
الطلب: إيقاف نفقة
موعد المحكمة: الأربعاء في ٢٠١٦/٣/٩
نظراً لأنك مجهولة الإقامة تقرر تبليغك مذكرة تبليغ الدعوى بواسطة الصحف المحلية وعلى لوحة إعلانات المحكمة فإذا لم تحضري أو ترسلي وكيلاً قانونياً عنك تجري بحقك المعاملة القانونية ويعتبر الحكم الذي سيصدر بمثابة الوجاهي بحقك
رئيس المحكمة البدائية
٦٠٠٢٣

مذكرة دعوة

المدعى عليه: ماهر محمد علي مثقال مجهول الإقامة
قررت محكمة الصلح المدنية الحادية عشرة بدمشق دعوتك لحضور جلسة المحاكمة في الدعوى أساس ٨١٧٦/ لعام ٢٠١٦ المقامة من رسمية العبد الله يمثلها المحامي جعفر البيرق بطلب مبلغ وذلك في الساعة التاسعة زوالي من يوم الأربعاء ٢٠١٦/٣/٢
وإذا لم تحضر تجري بحقك المعاملة القانونية ويعتبر الحكم الذي سيصدر بحقك بمثابة الوجاهي
القاضي
٦٠٠١٥

تبليغ بالصحف صادر عن المحكمة الشرعية السادسة في دمشق

طالب التبليغ المدعية: نورة مفلح بنت عارف وزينب تولد ١٩٩٢ فلسطينية بطاقة عائلة ١٣٤٠٩١
المطلوب تبليغه المدعى عليه: محمود خزاعي بن علي وفريال تولد ١٩٨١ فلسطيني بطاقة عائلة ١٣٤٠٩١
خلاصة الحكم المطلوب تبليغه: لقد صدر عن هذه المحكمة القرار رقم ٩٩ في الدعوى رقم أساس ٢٨٠٦ تاريخ ٢٠١٦/٢/١٠ والمتضمن:
١- تثبيت المخالعة المبرزة الجارية بين الطرفين المتداعيين بتاريخ ٢٠١٤/٥/٢٧ واعتبارها طلقة واحدة بائنة لايحلان لبعضهما إلا بعقد ومهر جديدين
٢- تسجيل واقعة الطلاق على قيود الطرفين في السجل المدني
٣- عدم البحث بالعدة لانقضائها بمرور الزمن
٤- تضمين الجهة المدعى عليها الرسوم والمصاريف والأتعاب قراراً وجاهياً صدر وأفهم علناً حسب الأصول والقانون بجلسة ١ جمادى ١٤٣٧ الموافق ٢٠١٦/٢/١٠ قابلاً للطعن بالنقض.
القاضي
٦٠٠٢٨

إعلان صادر عن المحكمة الشرعية الخامسة بدمشق

بمثابة مذكرة دعوة موجهة للمدعى عليه
رقم أساس الدعوى ٢٠١٦/٢٣٣٠
المدعية: سوزان الشواف
المدعى عليه: بلال اللوفي
في الساعة العاشرة زوالية من يوم الأربعاء الواقع في ٢٠١٦/٣/٣٠ المعين لرؤية الدعوى المقامة عليك من سوزان الشواف بطلب تثبيت طلاق وطلب عارض بمكان ولفظ الطلاق ومقدار المهر من المعجل خمسون ألفاً غير مقبوضة ومؤجله خمسون ألفاً غير مقبوضة وأن الطلاق موضوع الدعوى وقع بدمشق بتاريخ ٢٠١٤/٩/١٥ بلفظ الطلاق (أنت طالق) حتى إذا لم تحضر أو ترسل وكيلاً عنك تجري في حقك المعاملة القانونية وبسبب الظروف الاستثنائية عملاً بأحكام المادة ٣٤ من قانون أصول المحاكمات رقم ٢٠١٦/١ جرى تبليغك بواسطة الصحف أصولاً الطلب العارض.
القاضي
٦٠٠٢٩

إعلان بمثابة مذكرة إخطار

صادر عن المحكمة الشرعية في ببيلا
الجهة المدعية: سميرة أبو عرابي بنت ماجد
المدعى عليه: محمد حسن محمد وحمده- مجهول محل الإقامة
رقم أساس ٩٢/ش
الجلسة: ٢٠١٦/٣/١٥ الثلاثاء
موضوع الدعوى: تفريق لعلة الشقاق
نظراً لجهالة عنوانك تقرر لدينا إخطارك بالموعد المذكور أعلاه الساعة التاسعة صباحاً فإذا لم تحضر أو ترسل وكيلاً عنك ستجري بحقك الإجراءات القانونية وسيصدر الحكم بحقك بمثابة الوجاهي.
القاضي
٦٠٠٣٠

إعلان صادر عن المحكمة الشرعية بدمشق

الغرفة التاسعة
بمثابة مذكرة دعوة موجهة إلى المدعى عليه
لحضور مجلس عائلي
رقم الأساس ٤٧٢٠ لعام ٢٠١٦
الجهة المدعية: حنين أحمد حمد
الجهة المدعى عليها: نزار محمود حسين
في الساعة العاشرة زوالية من يوم الخميس الواقع في ٢٠١٦/٣/٢٤ المعين لرؤية الدعوى المقامة عليك من قبل الجهة المدعية بطلب حضور مجلس عائلي وتدعوك المحكمة الشرعية التاسعة بدمشق للحضور في الوقت المحدد حتى إذا لم تحضر أو ترسل وكيلاً عنك تجري بحقك المعاملة القانونية وعملاً بالمرسوم التشريعي رقم ٢٠١٣/٢٥ وتعميم وزارة العدل جرت دعوتك بالصحف ويعتبر الحكم الذي سيصدر بمثابة الوجاهي بحقك.
القاضي
٦٠٠٠٥

إعلان بمثابة سند تبليغ إنذار صادر

عن الكاتب بالعدل بجرمانا
طالب التبليغ: علي محمد تيسير علي ورفقاه
المطلوب تبليغه: جاسم محمد البندر- مجهول العنوان والإقامة
نظراً لجهالة عنوانك فقد تقرر تبليغك الإنذار العدلي رقم خاص ١٠٥ وعام ١٣٩٠ وسجل ٩٦٤ تاريخ ٢٠١٦/٢/٩ عدل جرمانا المتضمن ما يلي:
سبق وأن وكلناك وكالة خاصة سجلت لدى الكاتب بالعدل بجرمانا برقم خاص ١٠٨ وعام ١٢٨٦ وسجل ٧٥٣ تاريخ ٢٠١٣/٣/١٧ لذا:
نبلغك بإنهاء هذه الوكالة وإلغاء صلاحيتها طالبين منك الكف عن تمثيلنا أو القيام بأي عمل استناداً للوكالة المذكورة اعتباراً من تبلغك هذا الإنذار تحت طائلة المساءلة القانونية.
وأعذر من أنذر
الكاتب بالعدل بجرمانا
٦٠٠٠١

إعلان مذكرة دعوة صادرة

عن محكمة الصلح المدنية بالنبك
في الدعوى رقم أساس: /٣٢/ لعام ٢٠١٦
المدعي: المدير العام للشركة العامة لكهرباء محافظة ريف دمشق إضافة لوظيفته تمثله إدارة قضايا الدولة
المدعى عليه: نواف الرحمن بن اسماعيل
نظراً لجهالة محل إقامتك فقد تقرر تبليغك مذكرة الدعوة في إحدى الصحف المحلية علماً أن موعد الجلسة القادمة هو يوم الثلاثاء الواقع في ٢٠١٦/٣/٢٩ الساعة التاسعة صباحاً فإذا لم تحضر بنفسك أو ترسل من ينوب عنك تجري بحقك المعاملة القانونية أصولاً وسيصدر القرار بحقك بمثابة الوجاهي
القاضي
٥٩٩٨٨

مذكرة إخطار بالصحف

القاضي السيد: نضال حمدون
المساعد: محمد قطمة
بالدعوى الاستئنافية المدنية رقم /٢٤٢/ لعام ٢٠٠٦ لدى محكمة الاستئناف المدنية الأولى بحماة.
طالب التبليغ المستأنف: محمود أحمد الحمود
المطلوب تبليغهما:
١- غطفان صبحي النحاس
٢- عبد السلام محمد الأعرج
بطلب تعويض لجهالة العنوان وبسبب الظروف الأمنية السيئة في مكان إقامتكم تقرر إخطاركم بالصحف لحضور جلسة المحاكمة يوم الثلاثاء ٢٠١٦/٣/٢٩ الساعة /١١/ زوالية وإذا لم تحضرا أو ترسلا وكيلاً عنكما ستجري بحقكما المعاملة القانونية
رئيس محكمة الاستئناف المدنية الأولى بحماة
٩١٢٨٨

إعلان إخطار بالصحف صادر عن المحكمة الشرعية في مصياف

المدعية: لارا محمد ناصر- وكيلها المحامي حسن ضوّا- مصياف
المدعى عليه: حذيفه محمد أمين المحمد- والدته ماجده- تولد الشدادي ١٩٩٤- القيد موحسن أساس خ ٣٣
بالدعوى الشرعية رقم أساس /٥٢/ لعام ٢٠١٦ لدى المحكمة الشرعية في مصياف بموضوع تثبيت زواج ونفقة وتفريق، ونظراً لجهالة عنوانك وبسبب الظروف الأمنية تقرر إخطارك من المحكمة لحضور جلسة المحاكمة المحدد نظرها بتاريخ ٢٠١٦/٢/٢٩ الساعة التاسعة زوالية وإذا لم تحضر بالموعد المحدد أو ترسل وكيلاً عنك تجري بحقك المعاملة القانونية
القاضي
٩١٢٨٧

البعث

Albaath
Issue No; 15507
Thursday 18/2/2016
www.albaath.news.sy
info@albaath.news.sy

على ورق الورد

"دي.. مستورا" على أنغام آل.. سعود!؟

د. نهلة عيسى

بمـا أن الدولار فـي العلالي، والذهـب أكثر من غالـي، والبصل والبطاطا والسـعودية وتركيا، صوتهم أصبح عالي، و"دي.. مسـتورا" يتصرف وكأنـه والي، قررت تذكير من ذهنهم خالي، على طريقة بديع الزمـان الهمذانـي، ومقاماته الشـهيرة، حيث لا يليـق بمن يحتاجون للتذكير، سـوى مقام السـخرية المرّة، وهم من يقتلوننـا، ثم يطالبوننا بإبداء الجدية في الموت!.

إن كانوا لا يتذكرون، فنحن لن ننسى كيف اشتعلت بيوتنا بالحرائق، وقلوبنا بالوجع، وحاراتنا وأزقتنا بالقذائف والصورايخ، مع مزيج هجين من الحقـد والكراهية، ووجـوه غريبة نمت كالطحالـب على عرائش ياسميننا، وأفاريز نوافذنا، وشقوق النور إلى عقولنا وقلوبنا.

ولا حـين بدأت حرب إبادتنا بعـد اتخاذ القرار بتحويلنا إلى ذبيحة منذورة، وسـط إجماع عربي ودولي غير مسبوق تاريخياً، وتحولنا إلى مجرد غرفة غاز نختنق في جحيمها، ويتفرج على موتنا على شاشـات التلفاز العالم بأسره.

لن ننسى، ولو فقدوا ذاكراتهم، لأننا صمدنا وصابرنا، وراهنا أن ما يحدث لنا، هو بروفة (ماسـتر) لما سيحدث آجلاً أو عاجلاً للمتفرجين واللاعبين بدمنـا، وكان يقيننا صحيحاً إلى حد كبير، ليس براعة منا، ولا موهبة زرقاء اليمامة، ولكن هي خبرة العيش في ليل التخلي شـبه المطلق عنا، ومهارة العيش وعلى الظهر شاهدة قبر، كخيار وحيد وسط الجحيم الذي سموه ربيعاً عربياً، وجوهره ومستنده بروتوكولات حكماء صهيون، وصنّاعه صبيان بيغن وحفدة جنكيز خان.

كان يقيننا واقعياً، لأن من تبرع بدماء السوريين على مذبح ما دعوه (ربيعـاً) لم يكن قـادراً على إقناعنا أن عملية إبادتنا هي سـياحة في روزنامة الديمقراطية والإصلاح، وأن سلسلة الأحداث المحكمة الصنع، المتلاحقـة، والمروعة، يمكن أن تقف فوق جثثنا لتتلو صلاة الشـكر، ثم تعود لتركن في مستودع شرها غافية.

كان يقيننـا صادقاً، لأننا عرفنا أننـا مجرد الرأس الأكبر في دائرة قناصاتهم، وأن عشـرات المسدسـات بدون حياء كاتم الصوت سـوف تتوجـه إلى رؤوس جميع العرب، وأن أوطاننا سـتُغتال وطناً بعد الآخر على وقع هذيان اجتماعات الحكام العرب، ودسائسهم الرخيصة، وعلى وقع نشاز خطبهم الرنانة، والمكومة صديداً في آذاننا، وهواناً في الغرف الخلفية، حيث تتحول الشـعارات التي غطوا بها جثامين أطفالنا كرهاً وبغضاً، إلى قصائد استجداء السلام في حضرة كارهي السلام.

يقيننـا كان صائباً، لأن من يدفع تكاليف الحرب علينا، لا يمكن أن يخوض حرباً للدفاع عنا، ودمشق الجريحة اليوم (وكل يوم) بعد بغداد، الخرطـوم، تونس، طرابلس، صنعاء، القاهرة، بيروت، هي- وفق ظننا- البروفـة الأخيرة قبل عمان، والدوحة، والمنامة، والرياض، وأنقرة، وكل عاصمـة ومدينة عربية تعاطت الخطابـات النارية - لصبيان صهيون - كطعام فاسـد، وصحت وطوفان النار يشـبّ في جوفها ويحيط بها، حيث الراعي قاتل، والقاضي مشنوق، والشهود قتلى!.

دمشق.. بروفة أخيرة لعرض متوقع ومرسوم له أن يكون كبيراً كبيراً، وصوت الطائرات التركية وهي تهدر في شمال الوطن الحزين، هو لسان إسـرائيل السـاخر المهدد، والممدود في وجوه صبيانها في عواصمهم، وعلى عروشـهم، أن يومهم قريب!. وأن كل أموالهم وكراماتهم المهدورة طوعاً على أعتاب الغزاة وحُماتهم، لن تحمي رؤوسهم بعد عروشهم من الدخـول في (روليت) القضم الممنهج لجغرافيـا كانت دوماً أعظم من ساكنيها، جغرافيا احتلها العدو بحكام القهر، والنهش، والسمسرة، قبل أن يحتلوها بالبارود والنار.

يقيننا صادق؟ ودي.. مسـتورا في دمشـق، مجرد استبدال لطاقم الثعالب القديم بطاقم جديد يرث طواقم أسنان الثعالب الهرمة، ويجيد السمسـرة في جسـد الوطن لمن يبيع، ويقدم المزيد من دمائنا عربون ارتهان لسادة عالم يسـمونه حراً، ولكنه لم يعد بعد اليوم حراً، فقولوا لدي.. مسـتورا: لم يعد في وطننا أحـد ممن يبيع، ولا عزاء له إلا في الرياض!.

"سيدة العقارب" جديد هيئة الكتاب

ضمن سلسـلة الخيال العلمي التي تصدرها وزارة الثقافة/ الهيئة العامـة السـورية للكتـاب، صدرت المجموعة القصصية بعنوان" سـيدة العقـارب" بقلم عطيـات أبو العينين كاتبة القصة والناقدة المصرية.

قصص المجموعة الأربع "سـيدة العقارب، مهسـوري، الخالة ريحانة والانسـلاخ" جاءت على امتداد ٢٠٠ صفحة من القطع الصغير، في أجواء غرائبية وغامضة، كانت أولها "سيدة العقارب" ومنها نقتطف "ألقت بالفراء فـي وجهه، لكنـه بحركـة لا إرادية أشـاح بالفراء بعيداً عنه في خوف وارتباك، انتشرت العقارب السوداء في كل مكان، ارتبك هيثم ولم يستطع النطق بحرف واحد".

ومـن أجواء "مهسـوري" القصـة الثانية نقرأ: "تلفتّ حولـي، لفت نظري انتشـار تماثيل كثيرة في كل مكان لفتاة تنظر في صمت رهيب ينم عن شـجن دفين، كأنها تقول هل عرفت قصتي؟ وجدت صورتها على تذكرة الطائرة وعلى الأظرف، في بهو الاستقبال بالفندق وداخل غرف النوم، في كل مكان من حولي كانـت نفس الصورة لنفس الفتاة، وعند مدخل الميناء وجدنا تمثالاً ضخماً لها عندما سألنا عنها قالوا إنها.. مهسوري".

رحيل هيكل .. ذاكـرة الصمـود القومـي العـربـي

توفي أمس المفكر والكاتب الصحفي المصري محمد حسنين هيكل عن عمر يناهز الـ ٩٣ عاماً. وكان هيكل نقل إلى المشـفى قبل ثلاثة أسـابيع لتلقي العلاج بعد تعرضـه لأزمة صحية حادة وبقي فيها إلى حين إعلان وفاته.

وقـد نعتـه وزارة الإعلام أمس فـي بيان جاء فيـه: إن وزارة الإعلام في الجمهورية العربية السـورية تقدم التعزية الصادقة للشـعب المصري الشقيق وعائلة الفقيد الراحل الإعلامي والصحفي والمفكر والرجل القومي محمد حسـنين هيكل مؤكدة أن غيابه يمثل خسـارة للإعلام العربي كله. وأضاف البيان: لقد كان الراحل هيكل مستغرقاً دائماً بهموم الأمة العربية ومصيرها ومسـتقبلها وسـتبقى أفكاره وكتاباته مرجعـاً إعلامياً مهماً وبارزاً في مسـيرة الإعلام القومي العربي، وقال هيكل في آخر مقابلة مع قناة سي بي سي المصرية قبل نحو شهر.. إن مصر أخطأت بحق سورية لأنها تخلت عنها وتركتها وحدها في مواجهة ما تتعرض له، بدل أن تكون إلى جانبها، مشـيراً إلى أن منطقة المشـرق العربي وقلبه سورية معرضة لخطر كبير جداً ناتج عن مطامع إسرائيل.

ولـد هيكل في عام ١٩٢٣ في قرية باسـوس بمحافظة القليوبية وأحب مهنـة الصحافة منذ صغره ودخل الجامعـة الأميركية في القاهرة وعمل فـي مجلة المصريين الناطقة باللغة الإنكليزيـة عام ١٩٤٢ كصحفي تحت التمرين بقسم المحليات.

ساهم في تغطية أحداث معركة العلمين الشهيرة خلال الحرب العالمية الثانيـة، إضافة إلى العديد من المواضيـع الداخلية بطريقة أثارت إعجاب الكثيريـن، وتنقل بعدها بين مجلات وصحف روز اليوسـف وآخر سـاعة وأخبـار اليوم والأهرام.

وكان هيـكل أكثر الصحفيـين قرباً إلى الرئيس الراحل جمال عبد الناصر بعد نجاح ثورة ٢٣ تموز عـام ١٩٥٢ وأصبح المتحدث الرسـمي باسـم حركة الضبـاط الأحرار، وفي العـام ١٩٥٧ عين رئيس تحرير لجريدة الأهرام وفي العام ١٩٧٠ عين وزيراً للإرشاد القومي وبعدها قرر التفرغ للكتابة الصحفية، ونشر هيكل بعد ذلك عشرات الكتب والمقالات الصحفيـة وأجـرى عشـرات المقابلات مع العديد من الزعماء والقادة وترجمت كتبه إلى عشرات اللغات، واعتزل هيكل الكتابة المنتظمة والعمـل الصحفي في عام ٢٠٠٣ بعد أن أتم عامـه الثمانين، لكنه واصل العطاء الصحفي عبر مقـالات متفرقة وتقديم حلقات تلفزيونية للفضائيات العربية والمصرية تحدث فيها عن مجرى أحداث القرن برؤيته التحليلية الثاقبة، ويعتبـر هيكل من المسـاهمين بقوة في توثيق تاريـخ مصر الحديث، كما منح العديد من الجوائز وأطلقت عليه العديد من الألقاب ولكنه كان يفضل لقـب الصحفي، وكانت كتابتـه تنضح بروح القوميـة العربية، حيث وثّق عصر صعود المشـروع القومي العربي وأحداث حرب تشرين التحريرية والأحداث والتقلبات السياسية الضخمة في المنطقة والعالم.

مطهر للهواء يقتل فيروس الأنفلونزا

ابتكر العلماء في روسـيا جهازاً مضاداً لفيـروس الأنفلونزا يطهر به الهواء في وسـائط النقـل المختلفة. وقد ابتكر الجهـاز المذكور خبراء من جمهورية بشـكيريا واختبروه بنجاح في وسـائط النقـل العام (الحافلات وعربات القطار ومترو الأنفاق وغيرها)، حيث يمكن تثبيته في وسائط النقل هذه ومن ضمنها سـيارات الإسـعاف والطائرات. وتقول الدكتورة ناتاليا يغوروفا إن "هذا الجهاز مسـجل رسـميا وحصلنا على بـراءة اختراع، ويسـمح اسـتخدامه بتقليص احتمال الإصابة بالأنفلونزا والسل الرئوي وغيرها من الأمراض المعدية التي تنتقل بواسـطة الهواء والرذاذ". والجهاز عبارة عن مصباح غير أوزوني يعمل بالأشـعة فوق البنفسجية (غير مضر بصحة الإنسـان إطلاقـا) ومثبت في غلاف معدني ووزنـه ٤ كلغ. ويطهر الجهاز المذكور خلال ساعة ١٥ متراً مكعباً من الهواء ويعمل حتى في إثناء حركة واسطة النقل.

لغز نيزك تشيليابينسك لم يحل حتى الآن

فـي الخامس عشـر من شـباط عام ٢٠١٣ شـهد علماء الفلك وأهالي مقاطعة تشيليابينسك الروسية سقوط نيزك كبير على الأرض، ما أسـفر عن إصابـة نحو ١٥٠٠ شـخص بجروح وإلحاق أضرار بمئـات البنايات. ولا يزال أمر هذا النيزك لغزاً إلى حد الآن علـى الرغم من نشـر بضع مئات من الدراسات والتقارير العلمية في شأنه. وأصبح احتساب سرعة النيزك الكبير لدى دخوله الغـلاف الجوي الأرضي مثابـة مفتـاح لتحديـد مسـار جرم فضائي انشـق عنه. وكان العلماء في السـنوات الأخيرة يطرحون فرضيات كثيرة فـي موضوع انتماء النيزك. من أهمهـا فرضية طرحها عالما الفيزياء الفلكية الإسـبانيان كارلوس وراؤول دي لا فوانه ماركوس من جامعة كامبريج البريطانيـة. وتفيـد الفرضية بأن كويكب " EO٤٠ ٢٠١١ " هو الذي قام بـأداء دور الجرم الفضائي الأصلي الذي انفصل عنه نيزك تشيليابينسك. وقال العالمان إن الكويكب اقترب يوم ١٥ شباط عام ١٩٨٢ من الأرض حتى مسافة تقل عن ٠،٠٠١٥ وحدة فلكية (المسـافة بين الأرض والشـمس) فتغير مسـاره، ما تسبب في انشقاق نيزك عنه بعد مرور ٣٠ عاما.

شركات "صديقة للبيئة"

شراء أحدث الهواتف الذكية، وأثمن قطع المجوهـرات، وأجود قطع الأثـاث، كلها أمور يسعى كثيرون لأجلها، للاستمتاع والتنعم بهذه "البضائع" المختلفة. وبـدأت تتعالى أصوات تنادي بالتقليل من نمط الحياة الاسـتهلاكي المتبّع فـي القرن الواحد والعشـرين، والذي لا يأخذ في عين الاعتبار عواقب الاسـتهلاك "غير الأخلاقي"، حيث ستتحول كل البضائع التي نقوم بشرائها اليوم إلى نفايات وأغراض ملوثة للبيئة يوماً ما. وتجاوباً مع هذه الحركات المناهضة "للنمط الاسـتهلاكي"، بدأت الكثير من الشـركات الكبيرة والحديثة باسـتعمال عناصـر معـاد تدويرها أو قابلـة للتحلل أو طبيعية في تصنيـع منتجاتها. وتمكنت الكثير من الشـركات الاعتماد على التصنيـع الصديـق للبيئة، والتوصل في الوقت ذاته إلى صيغة تضمن الفخامة وحماية البيئة في آن واحد. وقامت وكالة "١،٦١٨" الباريسية للتصاميم الفاخرة، بالعمل على جمع قائمة بالشركات التي تحرص على الصناعات الصديقة للبيئة، والحرص على عدم المسـاومة فيما يتعلق بالفخامة، حتى يحصل المشتري على "أفضل ما في العالمين". وتستضيف هذه الشركة سنوياً معرضاً في العاصمة الفرنسية باريس يضم العلامات التجارية الفاخرة و"الصديقة للبيئة." وتنشر الوكالة دليلاً سنوياً لهذه الشركات، من مصنعي المجوهرات والأزياء، إلى الدول التي تعتمد على السياحة الصديقة للبيئة.

صلة قربى بين السيبيريين والهنود الحمر

درس علماء روس متخصصون في المعلوماتية الوراثية من معهد قضايا نقـل المعلومات مع زملاء لهم من تشـيكيا والولايـات المتحدة المجموعات الجينية لممثلي أربع قوميات أصلية من شـعوب سيبيريا. وقد احترفت هذه الشـعوب المترحلة الصيـد وتربية حيوانات الرنة فـي الماضي. واتضحت للباحثين حقيقة انتقال الجينات من سـيبيريا إلى الهنود الحمر العائشـين في جنوب الولايات المتحدة عبر قبائل الأسـكيمو. وأصبحت نظرية القرابة بين اللغة الوحيدة التي بقيت حية من ضمن أسـرة اللغات المسـماة بلغات أسرة ينيسي (على اسـم نهر في سيبيريا) واللغة المنتمية إلى أسرة لغات الهنود الحمر القاطنين في المناطق الجنوبية من أمريكا الشـمالية وهي لغة هنود حمر من قبيلة نافاهو عائشين في ولايتي أريزونا ونيو مكسيكو، مثابة دافـع لإجراء البحث المذكور. وبعد إجـراء تحليل جيني أثبت العلماء صلة القرابة بين القوميات الأربع العائشـة في حوض نهر ينيسي وأفراد قبائل الأسـكيمو القديمة وهم الشـعب المنقرض الذي عاش في المناطق القطبية من أمريكا الشمالية. وباسـتخدام الأساليب الجديدة في دراسة المعطيات الجينية الكاملة تمكن الباحثون من إثبات واقع أن قبائل الأسـكيمو القديمة قد سـاهمت فعلا مسـاهمة ملحوظة في المجموعة الجينية لشـعب الهنود الحمر المذكور.

الخضراوات الورقية لصحة الجهاز الهضمي

توصـل فريق من العلماء الأمريكيين إلـى أن البكتيريا المفيدة تتغـذى على جزيء السـكر المتواجـد في الخضـراوات الورقية الخضراء، وأشـار إلى أن ذلك يفسـر كيفية اسـتفادتنا من هذه البكتيريا في حماية أجسـامنا وصحتنا. وأكدت دراسـة، أجريت في هذا الصدد، أن السـكريات المتواجدة في أوراق الخضراوات الورقية تعمل على تعزيز كفاءة وفاعلية البكتيريا المفيدة في الأمعاء الهضمية للإنسـان مـع تحييد دور البكتيريا الضـارة في المعدة. وتعد هذه الدراسـة الأولى مـن نوعها التي يكشـف فيها النقاب عن على أهمية نوعيـة وطبيعة تغذية البكتيريا المفيدة المتواجدة في الخضراوات على صحة الإنسان.

...و الشاي الأخضر لعلاج تآكل العظام

كشـفت دراسـة علمية حديثة، أشرف علـيهـا بـاحـثـون أمريكيون، أن هناك "مركباً موجوداً" في الشـاي الأخضـر قد يساعد على مكافحة الألم والالتهاب وتلف الأنسجة في المفاصل الذي يسببه التهاب المفاصل الروماتويدى. وأوضح الباحثون أن التهاب المفاصل الروماتويدى هو اضطراب المناعة الذاتية التي تؤثر في الغالب على المفاصل الصغيرة في اليدين والقدمين، ويسبب ألم وتورم المفاصل ويضر الغضاريف، ويسبب أيضاً تآكل العظام وتشوه المفاصل. وأشار الدكتور صلاح الدين أحمد، كبير الباحثين بجامعة ولاية واشنطن (WSU) في سبوكان، إلى أن الأدوية الموجودة لالتهاب المفاصل الروماتويدى غالية الثمن، وتضر المناعة وغير مناسبة في بعض الأحيان للاستخدام على المدى الطويل. ولتأكيد نتائج الدراسة، قام الباحثون بإعطاء مجموعة من الفئران التي تعانى من التهاب المفاصل الروماتويدى مشروب الشاي الأخضر يومياً لمدة ١٠ أيام، ووجدوا انخفاضا ملحوظا في التهابات المفاصل. وقد نشر البحث مؤخراً في دورية التهاب المفاصل والروماتيزم.

هياكل نانو زجاجية تُخزن ذاكرة لمليارات السنين

لـن تضيع ذكرى حضـارة الأرض: اختراع هيـاكل نانـو زجاجيـة تشـبه "بلـورات ذاكرة سـوبرمان".. تُخـزن ٣٦٠ تيرابايـت لمليـارات السـنين هل تذكر "بلـورات الذاكـرة" من أفلام "سـوبرمان"؟ إنها لا توجـد حصريا على كوكب "كريبتون"، مسقط رأس كلارك كنت، هناك شيء مـن هذا القبيل فعليا هنا، على كوكب الأرض. إذ طور باحثون في بريطانيا طريقة لتخزين البيانات الرقميـة داخل هياكل صغيرة تحتويها أجسـام زجاجية. وقال العلماء في جامعة سـاوثامبتون، هذا الأسـبوع، إن هذه التكنولوجيا للتخزين في قمة الاسـتقرار والأمن لدرجة اسـتطاعتها البقاء لمليارات السـنين. وهو أطول بكثير من متوسط عمر القرص الصلب العادي لأجهزة الكمبيوتر. لكن للأسـف، لا تظهر الاختراعات البشرية بنفس شـكل البلورات المتألقة التي يستخدمها "سوبرمان" لتوليد الصور المجسمة للأشخاص من كوكبه الأم. إذ عوضا عن ذلك، تتخذ شـكل أقراص صغيرة من الزجاج يتم استخدامها لتخزين الوثائق التاريخية، مثل الإعلان العالمي لحقوق الإنسـان والكتاب المقدس. ويسـتطيع كل قرص تخزين ما يصل إلى ٣٦٠ تيرابايت من البيانات، وهو ما يعادل ٢٢،٥ ألف ذاكرة هاتف "آيفون". وقال أستاذ في الجامعة، بيتر كازانسـكي: "سـتؤمن هذه التكنولوجيا آخر الأدلـة على وجود حضارتنا، لن يُنسـى ما تعلمناه."واسـتخدم العلماء نوعا متطورا من الليزر غير المرئي بالعين البصرية لتشفير المعلومات في تشـكيلات صغيرة جدا، المعروفة باسـم "هياكل النانو،" داخل كريستال "الكوارتز" المنصهر. وتغير هذه الهياكل الطريقة التي ينتقل بها الضوء عبر الزجاج، ما يسمح بقراءة البيانات عن طريق أجهزة المسح الضوئي الخاصة.

رئيس هيئة التحرير- المدير العام د. عبد اللطيف عمران - رئيس التحرير- محمد كنايسي - مديرا التحرير: -بسام هاشم للشؤون السياسية والثقافية - ناظم عيد للشؤون الاقتصادية والمحلية

■ المقر الرئيسي: سورية - دمشق - أوتستراد المزة ص-ب ٩٣٨٩ ■ هاتف: ٦١٢٢١٤١ (٩ خطوط) ■ فاكس الإدارة: ٦١٢٢٠٩٩ ■ فاكس التحرير: ٦١٢٢١٤٠ ■ للإعلانات: المؤسسة العربية للإعلان: دمشق ٢٢٢٥٢١٩-٢٢٢٥٢٢٠ أو مباشرةً: أوتستراد المزة - دار البعث - قسم الإعلان ٦١١٧٦٩٤ ■ للاشتراك والمراسلة: مقر الجريدة أو مكاتبها في المحافظات ■ البريد الإلكتروني: info@albaath.news.sy ■ التوزيع في لبنان: المؤسسة اللبنانية السورية للنشر والتوزيع والإعلان الوكيل الحصري: محمود عبد الرؤوف كوثراني فاكس ٠٣٨١٠٢٦٦/٠٧٥٠٥٨٨٩