البعث

يومية سياسية ناطقة باسم حزب البعث العربي الاشتراكي تأسست عام 1946

12 صفحة

25 ليرة

الأربعاء 3 جمادى الأولى 1437هـ 10 شباط 2016م – العدد: 15501

WWW.ALBAATH.NET.SY

موسكو تشدد ضغوطها على أردوغان:
تطبيع العلاقات مستحيل في الظروف الراهنة

البعث–تقرير إخباري:

وقع ما كان نظام "حزب العدالة والتنمية" يحاول أن يتجنبه عبر رفعه شعار "صفر مشاكل"، ووصلت الضربة، وللمرة الأولى، إلى قلب المصالح التركية، وليس من أحد في العالم يحسد الحكومة التركية على "الإنجاز"، فخلال شهر واحد تلقى أردوغان أربع ضربات، إذ وصلت العلاقات مع روسيا إلى الحضيض، ودخلت قوات أردوغان عنوة إلى منطقة بعشيقة، وباتت تركيا "دولة" تنتهك سيادة الدول الأخرى، ولا تحترمها، وهي التي تذرعت بخرق، غير مؤكد، ولبضع ثوان، لطائرة روسية، وتهاوت معاقل التكفيريين، المدعومين من تركيا، في ريفي اللاذقية وحلب، أمام بواسل قواتنا، وأصبحت اليد التركية في سورية مغلولة، ليسقط بالتالي المشروع العثماني الجديد

التتمة ... ص10

مكتب الإحصاء ينفذ ٤٥ مسحاً قطاعياً اقتصادياً واجتماعياً 2

عدم السماح للمضاربين بضرب استقرار السوق 3

ماذا لو رفعنا الغطاء عن قطاع التعاون السكني؟ 5

فريد الأطرش.. عبقرية موسيقية خالدة 7

مجلس الشعب يناقش أداء "العمل" و"الشؤون الاجتماعية" 10

كلمة البعث

هل سيحارب ابن سعود داعش؟!

ستشهد الأيام القليلة القادمة تحولاً كبيراً في مواجهة العدوان على سورية، وقد أشرفت قواتنا المسلحة على تطهير أغلب أراضي الوطن من رجس الإرهاب التكفيري المدعوم وهابياً وعثمانياً.

وسيعقب هذا المتغيّر الميداني – ولا شك – متغير في السياسة الدولية، ومتغيّر اجتماعي يتمثّل في عودة الوعي إلى شرائح واسعة من المجتمع السوري التي تم التغرير بها. وآية ذلك اتساع القاعدة الشعبية للمصالحة الوطنية، وانضمام بعض المسلحين سابقاً إلى الجيش العربي السوري لقتال الإرهابيين.

هذا التحوّل هو ما كنّا نتوقعه، ونتطلع إليه، ونعمل عليه منذ اليوم الأول للحرب على سورية، فقد كنّا واثقين بالنصر، لأنه لم يكن يخالجنا شك بوعي شعبنا، وقوة جيشنا، ورسوخ مؤسساتنا الوطنية كافة.

لكنّ هذا التحوّل من جهة ثانية أصاب آل سعود بالإحباط، وسرعان ماتحوّل الإحباط المقترن بحقد مستبد إلى جنون، فابتدعوا فكرة غير مكتملة وغير متجانسة، فكرة القوة البريّة، الجيش الإسلامي، الجيش العربي، رعد الشمال... وتلفتوا يمنةً ويسرةً باحثين عن نصير تركي، أمريكي، إسرائيلي...إلخ، وانتقلوا من طرح الجبير في ثنائية هزيمة «سورية سياسياً أم عسكرياً» إلى محاربة داعش. وهنا لبّ السؤال.

فابن سعود لن يحارب داعش، ولا يمكن أبداً له ذلك، فهو تاريخياً قرين ابن الشيخ الوهابي، ومنذ بداية «مملكة الرمال» تم الاتفاق – ولا يزال – على تقاسم وتكامل زعامة السلطة والدين بين الطرفين، فابن سعود وهابي، والوهابي سعودي، ولا جدال.

وفي رحاب الوهابي السعودي، أو العكس، تم احتضان المذهب التكفيري المتطرّف الإقصائي الذي لا يزال تتفرّع حتى اليوم عنه كافة حركات التكفير والإرهاب منذ ثلاثة قرون وعلى امتداد الزمان والمكان، حيث منابع الدعم المعنوي والمادي، إضافة إلى الرديف الصهيوأطلسي المعاصر.

إنها بدعة، بل مهزلة أن يظن أحد في العالم أن ابن سعود سيحارب أي مجموعة أو فكرة أو نسق تكفيري متطرّف، وكيف يكون ذلك ونحن نلحظ حتى اليوم في مملكته الوهابية بعض مايلي:

● التشابه الكبير بين راية المملكة وراية كافة التنظيمات الجهادية، وأوّلها السيف، ومايتصل بذلك من ضرب به واحتكام إليه لكل مخالف في المملكة وعند سائر هذه التنظيمات من داعش ونصرة وقاعدة...إلخ.

● تفشّي سطوة ظاهرة المطوّعة في السعودية وهيئة «الأمر بالمنكر والنهي عن المعروف» على غرار القاضي أو الأمير أو الشرعي في سائر الجماعات الإرهابية، واستناد الطرفين إلى أحكام ومراجع تكفيرية واحدة أو متشابهة في أغلب الأحيان.

● المناهج الدراسية في المملكة، وطرائق التدريس، ووسائل التعليم والتواصل بين الطلبة أنفسهم، وبين الطلبة والمعلمين، ترسّخ السلفية والجهادية التكفيرية باستمرار، والتي بدورها تُنقل إلى المجتمعات الإسلامية في العالم من خلال الدعم المالي الطائل في الشرق والغرب. وخير دليل الإنفاق السعودي على مدارس الطلبة في باكستان التي نشأت عنها حركة طالبان، وكذلك بوكوحرام في نيجيريا... وصولاً إلى القاعدة وداعش...إلخ.

إذن، لا يمكن أن يحارب ابن سعود داعش ولا غيره من هذا النسق، بل لن يستطيع، لأنهما طرفان متكاملان، فلماذا هذا الجنون، ومن سيحارب إذاً؟، الجواب واضح.

نحن على يقين بأنه كلما تقدّم الجيش العربي السوري في الشمال والجنوب لن تكون هناك مواقف صامتة سعودية، ولا تركية، ولا إسرائيلية أيضاً، ولن يسكت داعمو الإرهاب وهم يشهدون بأم أعينهم انهيار مشروعهم، ولذلك يحاول ابن سعود جرّ العرب والمسلمين بشتى الطرق إلى اقتتال داخلي مستدام ينتقل فيه من المذهبية، إلى التكفيرية، إلى عمومية الإرهاب والدمار، على غرار الخطوات الأولى لتأسيس ملكه الذي سينهار لا شك ما لم يتم تغذيته بالدم والنار على الدوام، إنه الملك الوظيفي، قرين داعش.

وابن سعود اليوم لا يلعب سياسة أبداً، بقدر ماتقوده أحقاد شخصية على كل التيارات الوطنية والقومية منذ عبد الناصر حتى اليوم، أحقاد لا علاج لها إلاّ بالبتر.

إنها نيران الحقد التي يضرمها تطرّف ابن سعود، وأيّة نيران هذه التي تلتهب أمام ناظريه وتلفح وجهه، والجيش اليمني يسيطر أمس على مدينة الربوعة السعودية، ويدك مواقع ابن سعود اليوم وغداً أكثر؟، وهو يسمع أمس أيضاً ستيورات مدير الاستخبارات الأمريكية يعرض كيف أن الرئيس الأسد أصبح لاعباً معتبَراً على المدى الطويل نظراً للتقدم الذي يحرزه الجيش العربي السوري، وذلك بعد أن تأكّد أن طرح «التوابيت الخشبية» بدأ يحقق هدفه.

بالمحصّلة: فلهزيمة داعش والتطرف والتكفير يجب هزيمة آل سعود أولاً... وسيكون العالم أجمع مرتاحاً، وإنّ غداً لناظره قريب.

د. عبد اللطيف عمران

انفجار السيارة المفخخة في مساكن برزة ترجمة للتصعيد السعودي التركي
خطة روسية لقطع الطريق على محاولات استثمار فشل جنيف.. وقواتنا الباسلة تتقدم

وجدت التهديدات السعودية والتركية بتجهيز آلاف المرتزقة للعدوان على سورية، ترجمتها بعملية إرهابية استهدفت نادي الشرطة في مساكن برزة في دمشق بسيارة مفخخة ما أسفر عن ارتقاء ثلاث شهداء وإصابة ١٤ آخرين معظمهم من النساء والأطفال.

وفيما أعادت هذه العملية الإجرامية التأكيد على تطابق وتكامل الأهداف والأساليب الإجرامية بين النظامين السعودي والأردوغاني وتنظيم داعش، واصل النظام السعودي التلويح بإرسال المرتزقة الى سورية بعد أن اختصرهم الى مجرد "قوات خاصة" كما ورد على لسان وزير خارجيته، وتابع أردوغان في جبهة مسلسل الابتزاز من خلال الضرب على وتر اللجوء والسعي لتحويل الهروب الجماعي للمسلحين في شمال حلب الى أزمة إنسانية قد توفر له إمكانية الانقضاض على الهزيمة التي لحقت به في سورية والتعويض عن بعض خسائره.

وفي محاولة لقطع الطريق على محاولات استغلال فشل جنيف ٣ للمضي في خيار التصعيد العدواني الخليجي العثماني، أعلن وزير الخارجية الروسي سيرغي لافروف أن بلاده قدمت خطة الى الولايات المتحدة لتسوية الأزمة في سورية وتنتظر الرد. وسخر المتحدث باسم الرئاسة الروسية من ادعاءات المستشارة الألمانية ميركل باستهداف الطائرات الروسية للمدنيين، مشيراً الى أنه رغم صدور عدد هائل من مثل هذه التصريحات لم يقدّم أحد حتى الآن أي أدلة موثوقة تثبت صحة هذا الكلام.

وفيما أكدت الحكومة في بيان لها أن التفجير الإرهابي في مساكن برزة جاء رداً على الصمود الأسطوري لجيشنا الباسل والنجاح المميز للدبلوماسية

التتمة ... ص10

ليبيا.. التدخل العسكري مسألة وقت والغرب يسعى لبناء "حديقة خلفية"

البعث–وكالات:

بحث الرئيس الأميركي باراك أوباما مع نظيره الايطالي سيرجيو ماتاريلا، في البيت الأبيض، الجهود المشتركة لقتال تنظيم "داعش" في ليبيا، وناقشا الحاجة لمساعدة الليبيين على تشكيل حكومة وحدة وطنية، والتي لم يتضح بعد مصيرها، بعد أن طلب فايز السراج رئيس المجلس الرئاسي المكلف تشكيل الحكومة مهلة ستة أيام إضافية لإعلان تشكيلة حكومته المصغرة.

وتأتي المباحثات الأميركية الايطالية فيما تجمع كل المؤشرات على أن التدخل العسكري الغربي ضد التنظيم المتطرّف في ليبيا ليس إلا مسألة وقت.

وتتفاقم مخاوف دول الجوار الليبي، تونس والجزائر ومصر، من اقتراب التدخل العسكري الغربي، الذي يجري الإعداد له منذ حوالي عام تقريباً، وفقاً لما كشفه السفير التونسي السابق في ليبيا صلاح الدين الجمالي، وقال: إن العملية ستكون لها تداعيات كبيرة على بلاده، وستزيد من الضغوط الأمنية عليها.

ومن الواضح أن التشكيلة "الأمريكية البريطانية الفرنسية الإيطالية" تعمل بدأب على تحويل ليبيا إلى حديقة خلفية لها، وتوسيع مساحة الرأي العام المحلي في ليبيا، والإقليمي والدولي بضرورة التدخل العسكري، إن لم يكن بسبب "داعش"، فبسبب الهجرة غير الشرعية، وكل الأسباب الأخرى الممكنة وغير الممكنة.

وبعد أن كانت فرنسا تمثل رأس الحربة في ليبيا، تركت مكانها لإيطاليا مؤخراً حيث تقترح روما قيادة قوات غربية وعربية في هذا البلد،

التتمة ... ص10

واشنطن تحاول عرقلة عملية "تحرير الموصل"
القوات العراقية تقترب من الخالدية وتفتح الطريق إلى بغداد

بغداد–وكالات:

واصلت القوات العراقية تقدّمها في مدينة الرمادي، مركز محافظة الأنبار، مقتربة من منطقة الخالدية التي لا يزال تنظيم "داعش" يسيطر عليها، وباتت قاب قوسين أو أدنى من إعلان مدينة الرمادي خالية من إرهابيي "داعش"، لتتركز الأنظار بذلك على محافظة نينوى.

وقالت خليّة الإعلام الحربي: إن القوات العراقية حررت مناطق السجارية وجيوبه وحصيبة الشرقية والمناطق المحيطة بها شرق الرمادي، بعد أن كبدت عناصر تنظيم داعش الإرهابي خسائر فادحة بالأرواح والمعدات، كما فتحت طريق الرمادي– بغداد المار عبر الخالدية، والذي يبلغ طوله ٢٣ كيلو متر.

وعلى وقع التقدّم الميداني المتواصل في الأنبار، يبرز موقف الحشد الشعبي الرافض لاستبعاده من معركة الموصل، وأكد النائب حسن سالم اكتمال استعداد الحشد الشعبي والقوات الأمنية لتحرير الموصل، مشيراً إلى أن وجود التحالف الأمريكي يعيق القضاء على تنظيم "داعش" الإرهابي في الموصل والأنبار لعدم رغبته في إنهاء الأزمة في العراق.

وعقد قادة الفصائل المنضوية تحت لواء الحشد الشعبي اجتماعاً موسعاً برئاسة الأمين العام لمنظمة بدر هادي العامري، لمناقشة الدعوات الأميركية إلى استبعاد الحشد من المعركة، وانتقد المجتمعون تصريحات وزير الدفاع الأميركي آشتون كارتر بهذا الخصوص، مطالبين باحترام السيادة العراقية وعدم التدخل في شؤون العراق الداخلية، ووصف البيان الصادر عن الاجتماع، الحشد الشعبي، بأنه الظهير للقوات الأمنية العراقية، مشدّداً على ضرورة إشراكه في تحرير جميع الأراضي، وخصوصاً الموصل.

بالتوازي، أفيد عن توجّه فرق عسكرية عراقية من خمسة آلاف جندي إلى قضاء

التتمة ... ص10

الاستخبارات الغربية علمت بتفجيرات باريس قبل وقوعها.. وتجاهلتها!

البعث–تقارير:

مطلع العام الماضي، وعقب الهجوم الإرهابي الذي طال الصحيفة الفرنسية الساخرة "شارلي إيبدو"، خرج المدعو "أبو محمد العدناني"، المتحدّث باسم تنظيم داعش الإرهابي، مرحّباً بالهجوم ومتوعّداً الأوروبيين بهجوم جديد للتنظيم، قائلاً: "لم تروا شيئاً بعد.. سنبثّ الخوف والهلع وانعدام الأمن داخل بلدانكم"، حينها كانت الاستخبارات الغربية مشغولة بإعداد تقارير وخطط تخريبية تستهدف دول المنطقة وخاصة سورية، متجاهلة الهجوم على الصحيفة الفرنسية وتداعياته، باعتباره مقدّمة لعمليات إرهابية تالية له، وإيذاناً ببدء موجة إرهابية أكثر عنفاً، تجسدت فيما بعد بهجمات باريس.

أن لا يكون للاستخبارات الغربية علم مسبق بتحرك الإرهابيين ودخولهم الأراضي الأوروبية فتلك مصيبة، لكن أن تعترف هذه الاستخبارات بعلمها المسبق عن خطط "داعش" لاستهداف مدن غربية كبرى من ضمنها باريس ولندن وبرلين وبروكسل، وذلك قبل تسلل الإرهابيين إلى أوروبا، فالمصيبة أكبر.

التتمة ... ص10

الحكومة توافق على تحويل أحد مباني جامعة البعث إلى مشفى جامعي:
قانون المراتب الوظيفية يحقّق قفزة نوعيّة في أداء القطاع الحكومي

دمشق–سانا:

ناقش مجلس الوزراء، في جلسته الأسبوعية برئاسة الدكتور وائل الحلقي أمس، آليات تطوير أداء المؤسسات الحكومية، وتوفير جميع الأدوية في الصيدليات، وإجراءات إيصال المساعدات الإغاثية للمناطق المحاصرة من قبل التنظيمات الإرهابية المسلحة، كما اتخذ الإجراءات اللازمة لاستكمال إصدار مشروع القانون الخاص بخزانة تقاعد المعلمين.

وفي الشأن الخدمي، أكد الدكتور الحلقي اهتمام الحكومة المبدئي بتأمين الخدمات لمحافظتي حلب ودير الزور وتوفير الحماية اللازمة لمدينة الشيخ نجار الصناعية، مشيراً إلى إجراءات تعزيز الاستقرار والأمن في مدينة حمص ومعالجة واقعها الصحي من خلال إعادة تأهيل مشفيي الزهراء وكرم اللوز وتوفير تجهيزات طبية جديدة وتحويل أحد مباني كلية الطب البشري في جامعة البعث لمشفى جامعي.

وحول المطالب المطروحة في المؤتمرات النقابية العمالية السنوية، بيّن الحلقي حرص الحكومة على التجاوب مع ما طرح فيها من قضايا، وخاصة إنجاز قانون العاملين الأساسي والمراتب الوظيفية ومشروع التأمين الصحي وموضوع العمال المؤقتين.

ولفت الحلقي إلى أهمية إنجاز قانون الأحياء المائية من قبل وزارة الزراعة بهدف حماية الأحياء المائية والثروة السمكية في سورية وتنميتها وتوفيرها في الأسواق بأسعار مقبولة، فضلاً عن الاهتمام بمسامك سهل الغاب المائية ومراقبة واقع عمل مسامك القطاع الخاص.

وعن ملف محاربة الفساد الإداري والمالي، بيّن الحلقي وجود ملفات عديدة وقضايا تتابع من قبل الجهات الرقابية والقضائية، بالإضافة إلى متابعة تقييم أداء الإدارات والعاملين في الدولة بالتوازي مع إنجاز مشروع قانون المراتب الوظيفية لتحقيق قفزة نوعية في أداء القطاع الحكومي، وأشار إلى المساعدات الإغاثية التي تقدّم للمناطق التي تحاصرها المجموعات الإرهابية المسلحة، مبيّناً أن الهيئة العليا للإغاثة تقوم بمتابعة هذا الواقع ومعالجة أي خلل.

وقدّم حاكم مصرف سورية المركزي الدكتور أديب ميالة عرضاً للإجراءات التي تم اتخاذها لتعزيز مقومات استقرار سعر صرف الليرة السورية، بينما استعرض رئيس هيئة التخطيط

التتمة ... ص10

قطاع الأعمال الروسي يعتزم توسيع أنشطته في سورية

موسكو–وكالات:

يعمل قطاع الأعمال الروسي على توسيع "حقيبة طلباته" في سورية للفترة ما بعد الأزمة، ومن ضمن هذه المشاريع مشروع لبناء محطة لضخ المياه عند نهر دجلة، هذا ما أعلنه السفير الروسي لدى دمشق ألكساندر كينشاك، في مقابلة مع وكالة "تاس" أمس، وأضاف: "وعلى الرغم من وجود صعوبات موضوعية متعلقة أساساً باستمرار مشاكل الوضع الأمني، إلا أن العلاقات التجارية بين روسيا وسورية لا تزال مستمرة".

وكمثال على هذا التعاون أشار السفير الروسي إلى شركة الطاقة الروسية "ستروي ترانس غاز"، والتي لم تقلّص نشاطها في سورية خلال أصعب الأوقات بل على العكس عملت على توسيع "حقيبة طلباتها"، حيث تتطلع شركة الطاقة الروسية إلى حقبة ما بعد الأزمة، وتدرس خياراتها في مشاريع جديدة واسعة النطاق مثل بناء محطة ضخ كبيرة عند نهر دجلة.

ولفت كينشاك إلى أن المرحلة التحضيرية للمشاريع الكبيرة تتطلب سنوات من العمل، وفي هذا الوقت يمكن أن يستقر الوضع في البلاد، والشركات التي ستستغل هذا الوقت سيكون لها وضع أفضل في السوق السورية، ويرى أن الدور السياسي لروسيا في تسوية الأزمة السورية سيتحوّل قريباً إلى مكاسب اقتصادية للشركات الروسية.

وفي مقابلة أخرى للسفير الروسي مع وكالة الأنباء "نوفوستي" أشار كينشاك إلى أن السلطات السورية أعربت عن استعدادها لتوفير ظروف ملائمة لقطاع الأعمال الروسي.

من غرائب قطاع التعاون السكني
شخصيات "vip" ضمن قوائم تبليغات لـ "مجهولي العنوان"..!!

نشرت إحدى الجمعيات السكنية والاصطيافية إعلاناً تخاطب فيه مكتتبين وصفتهم بـ "مجهولي العنوان"، وكان لافتاً ومريباً أن يكون اسم مطابق لاسم السيد وزير الإسكان والتنمية العمرانية في قائمة الأسماء – تؤكد مصادرنا انه اسم السيد الوزير ذاته– إضافة إلى جملة أسماء أخرى لشخصيات شهيرة على مستوى القطر، الأمر الذي يحفز الكثير من التساؤلات حول القوانين والأدبيات التي يتعاطى بموجبها هذا القطاع القلق مع مكتتبيه؟.

فقد أغرى قطاع التعاون السكني –المفترض أنه غير ربحي– الكثير من الحالمين بالثروة، وفتح شهية بعض من هم في مواقع المسؤولية حتى غدا رغم مساهماته ودوره الإيجابي في الجانب الإسكاني من أكثر القطاعات التي عشش الخلل في عمل مجالس إداراتها وكان لمنظومته السكنية والاصطيافية "الجمعيات" حضور كبير خلال السنوات الماضية، وإلى الآن في جميع الأوساط الرسمية والشعبية والإعلامية وكانت بسيناريوهات مخالفاتها العديدة من "اختلاس وتلاعب في عملية الاكتتاب والتخصيص

تفاصيل.. ص5 التتمة ... ص10

الارتفاع الجنوني في أسعار الذهب محلياً يحرّض الظنون بـ "زبائن الشبهة"

دمشق–البعث:

أثار ارتفاع سعر غرام الذهب عيار ٢١ قيراط أمس بمقدار ٣٠٠ ليرة عن أمس الأول في الأسواق السورية، هواجس تصل لدرجة الشك بوجود ما يشبه الإرتكابات الجارية في كواليس السوق خصوصاً، والاقتصاد الكلّي عموماً.

ففي الوقت الذي ترى فيه الجمعية الحرفية للصياغة وصناعة المجوهرات في دمشق أن السبب يكمن بالارتفاع العالمي لسعر الأونصة الذي وصل إلى ١١٩٥ دولار، يرى البعض أن مردّ هذا الارتفاع على المستوى المحلّي يعود لوجود شريحة من المدخرين المشكوك بمصدر مدخراتهم، والذين لم يجدوا مناصاً من التوجّه لشراء

تفاصيل.. ص3 التتمة ... ص10

صعوبة تقفّي أثر السكان بسبب الانزياحات وعدم نشر التعداد لا يعني غيابه

مكتب الإحصاء ينفذ ٤٥ مسحاً قطاعياً اقتصادياً واجتماعياً.. وأكاديميون يطرحون جعل السياسات السكانية جزءاً من الإعمار

لم يترك محظور الأزمة مجالاً لتحقيق ضرورة الإحصاء السكاني "الموجع" الذي أصبح مجرّد افتراض يصعب التعامل معه منذ أن كان مشروعاً منتظراً منذ ١٠ سنوات ليتحوّل إلى استحالة تقف الظروف في وجهه قبيل وأثناء وبعد عام ٢٠١٤.

ومع أن آخر تعداد رسمي شهده القطر كان عام ٢٠٠٤ عندما سجّل عدد السكان ١٧٩٢١ ألف نسمة حسب الدكتور إحسان عامر مدير المكتب المركزي للإحصاء، فإن الإقرار بصعوبة تقفّي أثر السكان ومعالجة الهجرات بسبب الحراك السكاني المستمر نتيجة الأزمة شكل عاملاً مقيّداً لنشاط هذه المؤسسة في تجميع البيانات، ففي عام ٢٠١٤- والكلام لعامر- تم رصد ذلك من خلال مسح حالة السكان بالتعاون مع هيئة شؤون الأسرة، لتبيّن بيانات المسح الانزياحات السكانية داخل المحافظة الواحدة ومن محافظة إلى أخرى والهجرة الخارجية، والسكان الذين لم يغيّروا مكان إقامتهم لتوضع نتائج هذا المسح بين يدي متخذي القرار في الجهات الحكومية.

وردّاً على استفسارات "البعث" أفاد مدير المكتب أنه حدث تغيير مؤكد في أرقام السكان خلال عام ٢٠١٥ على مستوى المحافظات والمناطق وخاصة فيما يتعلق بالانزياحات داخل المحافظة الواحدة ومن محافظة إلى أخرى، ولكن خلال فترة الأزمة لم يتوقف المكتب المركزي للإحصاء عن عمله فهو ينفذ خطة عمل كاملة وحتى سلسلة البيانات لم تتعرّض لانقطاعات، ويقوم المكتب بتجميع البيانات من المصادر الحكومية بشكل جار، أما فيما يتعلق بالبيانات التي تتعلق بالقطاعات غير الحكومية فقد نفّذ المركز حوالي ٤٥ مسحاً يتعلق بالقطاعات الاقتصادية والاجتماعية وتم إنجاز كل المجموعات والنشرات الإحصائية المتعلقة بنتائج المسوح والسلاسل الزمنية.

ونفى الدكتور عامر تبنّي المكتب أية أرقام معلنة إذ لم يتم نشر نتائج عمله خلال فترة الأزمة بل تقدّم بالبيانات إلى الجهات الحكومية المختصة وذلك حسب توصية اللجنة الاقتصادية.

ويتطابق ما ساقه مدير مكتب الإحصاء مع إفادة الدكتور أكرم القش مدير المعهد العالي للدراسات والبحوث السكانية الذي أكد لـ"البعث" وجود إحصاءات وبيانات شبه دقيقة لدى الجهات الرسمية وتشمل المناطق الآمنة وغير الآمنة، علماً أنه عادة ما يجري التعداد كل ١٠ سنوات وآخر تعداد سكاني كان في ٢٠٠٤ وكان من المقرر أن يجري تعداد سكاني شامل في ٢٠١٤ ولكن نتيجة الظروف تأجّل حتى تستقرّ الأمور.

ومن حيث المبدأ يقوم مكتب الإحصاء بدراسات مسحية بالتعاون مع جهات متعددة من وزارات صحة وتعليم وغيرها لتقدير الواقع السكاني وتحرّكات السكان ونتائجه تحت أيدي المعنيين، أما عدم نشرها فلا يعني أنه لا يوجد ولكن النشر يحتاج إلى معلومات كاملة، كما أن كل جهة تملك بيانات تحقق نتائج.

واعتبر القش أن المسح القطاعي مهم ومناسب جداً في فترة الأزمات، مع التنويه إلى أن سورية قبل الأزمة كانت مشروع سياسة متكاملة ولديها برامج على مستوى القطاعات والمحافظات وسياسة سكانية استهدافية هدفها المواءمة بين الحاجات السكانية والتنمية، وجزء من هذه السياسات هي الإجراءات التي اتخذتها الحكومة لإعادة توجيه الدعم في ظل ارتفاع الأسعار للمستحقين بشكل أفضل، وأطلق عليه عقلنة الدعم بحيث تقدّر الفئات الأكثر ضرراً وتبنى استراتيجيات تأقلمها مع الواقع الحالي، لكن تعثّرت الجهود وبقيت مستمرة في إطار تقديم السياسات والبرامج الأكثر إلحاحاً، أما الآن فيجري العمل على تحديث البيانات وترميمها وجعل السياسات السكانية جزءاً من إعادة الإعمار كله. وقدّر مدير المعهد العالي للدراسات والبحوث السكانية عدد السكان الحالي في سورية بحوالي ٢٠ مليوناً و٣ ملايين بمن فيهم المهجّرون والنازحون من المجموعات الإرهابية، علماً أن مكتب الإحصاء نفذ تعدادات خلال أعوام (١٩٧٠-١٩٨١-١٩٩٤-٢٠٠٤).

دمشق - كنانة علي

بين قوسين

ضد العمال

■ من الطبيعي أن نسمع عبارات من قبيل: الإدارات ضد العمال.. ولكن لم نسمع من قبل عبارة مثل: النقابة ضد العمال!.

قد تكون القيادة الجديدة لاتحاد العمال أمام مهام جديدة أهمّها بث الثقة في صفوف العمال التي تتطلب كما رأى رئيس اتحاد العمال وجود قيادات عمالية تتمتع بقواعد فاعلة..

ولكن وجود مثل هذه القيادات يتطلب تمتع النقابات العمالية في المؤسسات العامة باستقلالية في عملها عن الإدارات، وبقاءها بمنأى عن بطشها ونفوذها!.

ولا نبالغ في ذلك فالاتحاد العمالي لم يكن يتصدّى للإدارات العامة التي كانت تسيطر على النقابات بالترغيب أو الترهيب، بل طالما ساير التنظيم النقابي الإدارات، وأقصى النقابات المصنّفة من الإدارات العامة على أنها "مشاغبة"!.

وعندما يكشف رئيس الاتحاد عن وجود خطط هدفها تفعيل مسيرة العمل النقابي ووضعها على المسار الصحيح من خلال وضع تشريع جديد للتنظيم النقابي يعطي إمكانات وصلاحيات واسعة للجان النقابية لتمارس دورها الحقيقي في خدمة الطبقة العاملة، هذا الأمر يتطلب استقلالية النقابات وإطاراً قانونياً يمنع التأثير فيها من الإدارات!.

صحيح أن التنظيم النقابي يتمتع بهرم قوي، وصحيح أن قواعده المتمثلة باللجان النقابية التي تعدّ أقوى مفصل في العمل النقابي تعاني من نقاط ضعف أبرزها وجود أشخاص داخلها غير مؤمنين بالعمل النقابي، ولكن الصحيح أن السبب ليس دائماً في الأشخاص وإنما في الموقف الضعيف جداً للنقابات العمالية تجاه الإدارات، وفي انحياز التنظيم العمالي طوال السنوات الماضية لمصلحة الإدارات ضد العمال، بل طالما شهدنا تغييرات في مجالس النقابات والإتيان بنقابيين اختارتهم الإدارة!.

ولا يعني هذا أن النقابات العمالية هي بالضرورة ضد الإدارات، ولكنها قطعاً على الدوام مع العمال، والتعاون بين الجانبين ضروري لمصلحة العمال، ولكن عند وجود تعارض أو اختلاف بوجهات النظر ووجود إدارات تتعامل مع النقابات كجهة تابعة كلياً للإدارة فعلى التنظيم أن يناصر النقابة لا الإدارة!.

والأهم من كل ذلك، أن يشعر العامل أن النقابات هي ملاذه الآمن ونصيره الدائم عندما يتعرّض للظلم والإجحاف من بعض الإدارات المتسلّطة!.

ومن أشدّ المواقف ظلماً أن يجد العامل بعض القيادات العمالية تعمل ضد مصالحه مثلما فعل قيادي عمالي سابق عندما أرغم عاملاً على الاستقالة من مؤسسة يديرها التنظيم العمالي إن لم يقبل بنقله إلى موقع يخسر فيه أكثر من نصف دخله..!.

علي عبود

مشاريع استثمارية وخدمية وصحية لدعم أسر الشهداء

أمل الرفيق أحمد صالح إبراهيم أمين فرع حلب للحزب - رئيس لجنة دعم أسر الشهداء بإيجاد مشاريع جديدة يعود ريعها إلى أسر الشهداء. ولفت رئيس اللجنة خلال اجتماعها الدوري إلى أن هناك مشروعين الأول تم تشكيل لجنة له من أجل إعداد الدراسة اللازمة لتأهيل مبنى روضة الباسل لاستيعاب الأطفال أبناء الشهداء وتعليمهم وإقامة دورات تعليمية للنساء من ذوي الشهداء كالخياطة والتطريز وقص الشعر وصناعة المعجنات وتدوير الورق وغيرها، والثاني لإقامة عيادات تخصصية تقدّم الرعاية الطبية المجانية لأبناء الشهداء، مشيراً إلى أنه تم الانتهاء من الأعمال البيتونية لإقامة الفرن وتستمر مرحلة تركيب خطوط الإنتاج من أربعة إلى ستة أشهر. وبيّن أمين الفرع أنه تم إيداع /٦٤/ مليوناً و/١٠٩/ آلاف و/٦٤٠/ ليرة في حساب الهيئة بالمصرف منها /١٣/ مليوناً و/٧٠/ ألف ليرة بحساب الهيئة بالجامعة. بدوره بيّن محافظ حلب الدكتور محمد مروان علبي أن المحافظة تدعم كل المشاريع ذات الجدوى الاقتصادية ويذهب ريعها لذوي الشهداء وتسعى إلى إيجاد مشاريع استثمارية أخرى. وكانت اللجنة ناقشت الجدوى الاقتصادية لعدد من المشاريع التنموية التي يعود ريعها لأسر الشهداء، وركزت مداخلات الحضور على الإسراع في إقامة المشاريع وتشغيل اليد العاملة من ذوي الشهداء وإعفاء أبناء الشهداء من رسوم الدورات التعليمية والجامعية أو تخفيضها، والإسراع في تقديم دراسة مديرية الأوقاف للأرض المقدمة للهيئة وتصفية الذمم المالية في الشعب الحزبية والمنظمات الشعبية والنقابات المهنية، وإقامة العديد من الفعاليات التشاركية لتطوير العمل للهيئة وحسم /٥٠٠/ ليرة من راتب كل موظف تربوي طواعية لأسر الشهداء عن عام ٢٠١٦.

حلب - معن الغادري

مزاجية مركز التضامن الصحي

تلقت "البعث" شكوى من سكان حي التضامن تتعلق بمزاجية وفوضى تقديم لقاحات الأطفال في مركز الثورة الصحي التابع للحي، وأوضحت إحدى المراجعات للمركز "زوجة شهيد" أنها تعرّضت لسوء معاملة وتجريح لفظي من طبيبة الأطفال المختصة في المركز حيث تم حجب اللقاح عن طفلتها وتأجيلها إلى موعد آخر، وعندما استفسرت عن السبب من الطبيبة المختصة كانت الحجة أن اللقاح غير متوفر، مع العلم أن مراجعين آخرين من أقرباء وأصدقاء ومعارف حصلوا على اللقاحات المطلوبة لأطفالهم، فالمسألة لم تكن تتعلق بتوفر اللقاح أو عدمه، ولكن في مزاجية تقديمه للمراجعين حسب أكثر من إفادة وشكوى وردت إلينا.

"راصد الشكاوى"

أطباء الأسنان ينشدون رفع أجور المعاينات

طالب فرع دمشق لنقابة أطباء الأسنان في هيئته العامة بضرورة رفع أجور المعاينة بسبب ارتفاع أسعار المواد المستخدمة وضبط العيادات المخالفة وغير المرخصة ولاسيما من المتدربين حرصاً على مستوى المهنة، وإعطاء الأطباء المتقاعدين حقوقهم التقاعدية أو عند الوفاة وتحسين خدمات شركات التأمين الصحي، وأن تكون ضريبة الدخل عادلة، وإلغاء الفحص الوطني للكليات الطبية كشرط ملزم للتخرج بل شرط للاختصاص. رئيس فرع النقابة الدكتور رشاد مراد أكد أهمية مشروع الملازمة لأطباء الأسنان الخريجين لمدة عامين عند زملاء من ذوي الخبرة ومعتمدين من النقابة كبديل عن خدمة الريف وليكتسبوا الخبرة المهنية والأخلاق والسلوكيات الصحية وتوفيراً للتكاليف الباهظة لتجهيز العيادات بالوضع الراهن، مشيراً إلى ضرورة التشدّد في موضوع الإعلانات الخاصة بأسماء أطباء أو مواد لها علاقة بالمهنة دون التنسيق مع فرع النقابة حتى لا يقع المواطنون ضحية للغش والابتزاز وإحالة المخالفين إلى مجالس تأديبية، وأن تقوم الجامعات الخاصة التي تريد القيام بأي نشاط علمي له علاقة بالمهنة بالتنسيق مع النقابة للارتقاء بالمهنة.

دمشق - بسام عمار

بعد مجازر المحميات الطبيعية.. المطلوب مراجعة السياسة البيئية..؟

أفرزت الأزمة انفلاتاً بيئياً نتج عنه انتهاك صارخ لحرمة المحميات الطبيعية والغابات والحدائق وهو اعتداء على الحقوق البيئية والمرافق العامة والأراضي الزراعية والحراجية، لتطرح الإشكالية مسألة في غاية الأهمية مفادها: ما مدى نجاعة السياسات البيئية المتخذة التي يكثر الحديث عنها دون أن نرى منها على أرض الواقع شيئاً، ولفت مدير حراج حماة المهندس موفق سباهي إلى أن ما لحق بمحميات غابات البستان في مصياف مثال للخراب والتدهور، متهماً المواطن بعدم الاكتراث بالشؤون البيئية واللامبالاة بالأملاك العامة والتطاول عليها كيفما اتفق، أما مدير محمية أبو قبيس المهندس فادي محمود فقال: في ظل الأزمة والفوضى التي استغلها بعضهم تم قطع آلاف أشجار المحمية والاعتداء على العديد من أطرافها وأعماقها رغم أننا بذلنا ونبذل كل ما في وسعنا لحماية المحمية والحفاظ على مكوّناتها. من جهته مدير مؤسسة مياه حماة المهندس مطيع غبشي قال: التلوث البيئي لا يتوقف على قطع الأشجار والاعتداء على المحميات كما هو الحال بالنسبة لمحمية البلعاس، وإنما ينطبق أيضاً على ما يلحق بالمصادر المائية من تلوّث، والسؤال أين دور مديريات البيئة في وقف النزيف البيئي؟.

حماة - محمد فرحة

إحداث نقطة طبية في سميحان غربي

طلب المهندس محمد زعال العلي محافظ الحسكة إعادة تقييم العمل في المشافي الوطنية والمراكز الصحية والنقاط الطبية، داعياً إلى مضاعفة الجهد وتقديم الرعاية الصحية والطبية. وشدّد المحافظ خلال لقائه العاملين في القطاع الصحي على عودة العاملين إلى عملهم ولاسيما مناطق تل براك وتل حميس وتل تمر وريف المالكية بعد تحريرها من المجموعات الإرهابية التكفيرية، في حين طالب المجتمعون بضرورة تأمين الأدوية الإسعافية إلى المشفى الوطني بالمالكية وتأمين اللقاحات اللازمة والمحروقات، والإسراع في تأهيل مشفى رأس العين الوطني وصيانة المركز الصحي بعامودا في وقت تمّت فيه الموافقة على إحداث نقطة طبية في قرية سميحان غربي بتل براك. وأشار الدكتور محمد رشاد خلف مدير الصحة إلى أن المشافي العامة قدّمت العام الماضي مليون خدمة في جميع الاختصاصات، إضافة إلى تقديم ٤٥٠ ألف خدمة في المراكز الصحية والنقاط الطبية وإجراء ١٤ ألف عملية جراحية و١٢ ألف عملية غسيل كلى. وبيّن الدكتور حسن سليمان مدير مركز معالجة الأورام في القامشلي أن المركز قيد التجهيز وسيتم استكماله خلال شهر، مبيّناً أنه تم إيفاد الكادر الطبي لاتباع دورات طبية في دمشق لتقديم الجرعات السريعة ومعالجة المرضى المصابين بالأورام.

الحسكة - إسماعيل مطر

تنفيذ ١٢١٤٠ مهمّة إخماد وتلقيم أفواج الإطفاء بالتجهيزات

اتخذت وزارة الإدارة المحلية إجراءات لازمة لتأمين المعدات والمستلزمات الضرورية لأفواج الإطفاء من (خوذ- معاطف حريق- أجهزة اقتحام وتنفّس- خراطيم- قوارف)، بهدف تأمين حماية الحراج والغابات والأراضي الزراعية من أخطار الحرائق، بالتعاون مع وزارة الزراعة. ولهذا الغرض عُقد أواخر العام الماضي اجتماع تنسيقيّ في محافظة طرطوس لتنظيم التعاون والاتفاق على آلية عمل مشتركة لحماية الحراج والغابات. وحسب مدير الإطفاء في وزارة الإدارة المحلية العقيد سعود الرميلة فإن أفواج الإطفاء نفذت ١٢١٤٠ مهمة في المحافظات خلال عام ٢٠١٥ وبداية عام ٢٠١٦ منها / ٣٢٦٤/ مهمّة إخماد حرائق عادية (منزلية)، و/٩٢٥/ مهمة إخماد حرائق ناجمة عن ماس كهربائي، و/١٠٥/ مهمّات إخماد حريق ناجمة عن المواد البترولية، و/١٠٨/ ناجمة عن حرائق الغاز، و/٣٧٢/ مهمة إخماد حرائق حراجية وغابات، و/٢٧٥٤/ مهمة إخماد حرائق أعشاب ومزروعات، و/٥٩٦/ مهمة إخماد حرائق ناجمة عن القمامة، و/٥٦/ مهمة إنقاذ مائي، بالإضافة إلى /٢٩٣٥/ مهمة مختلفة. وأوضح الرميلي أنه وبهدف رفد مديريات الإطفاء في المحافظات بالكوادر اللازمة تم إجراء مسابقات واختبارات، وتعيين ٢٠٥ عناصر، مشيراً إلى افتتاح دورتين تدريبيتين أساسيتين للعناصر المعيّنين حديثاً، كما تم تأمين/٢٥/ آلية إطفاء، وأصدرت المديرية خطة الإعداد التدريبي لأفواج ووحدات ومراكز الإطفاء لعام ٢٠١٦.

دمشق - البعث

اختصارات

تشميل "عمال دمشق" بالتأمين

دمشق - البعث

شمّل اتحاد عمال دمشق عماله في النقابات والمشاريع الصحية والثقافية بالتأمين الصحي لتحسين الخدمات الصحية المقدّمة لهم وفق ما ذكره أمين شؤون الخدمات الرفيق حاتم الجغصي، مبيّناً أن الخطوة جاءت بناء على قيام اتحاد العمال بتشميل العاملين في التنظيم بخدمات الضمان، علماً أن عدد المستفيدين /٣٣٠/ عاملاً وعاملة حيث سيسدّد الاتحاد والنقابات مبلغ /١٥٢٠٠/ ليرة سنوياً عن كل عامل مؤمّن ويسدّد العامل مبلغ /٤٨٠٠/ ليرة سنوياً.

إلزام الكازيات بالبطاقة الذكية

اللاذقية - م. حويجة

طلب محافظ اللاذقية إبراهيم خضر السالم خلال ترؤسه اجتماع لجنة المحروقات إعادة توزيع رخص الغاز حسب حاجة كل قرية ومنطقة وحي وحسب طلبها ودراسة ذلك شهرياً، وكل من يرتكب ثلاث مخالفات في توزيع الغاز في العام يُتخذ إجراء قانوني بحقه مع إلغاء الترخيص إضافة إلى توزيع المحروقات على محطات الوقود بعدالة وإلزام المحطات بالعمل بالبطاقة الذكية لتسهيل الخدمة للمواطنين. وأوعز إلى فرع شركة المحروقات بوضع صهريج مازوت في كراجات انطلاق البولمان بإشراف شرطة الكراج تفادياً للتهريب أو المتاجرة وإرباك باقي المحطات.

معرض المشاريع المهنية المبتكرة

حماة - كنان فرحة

أقامت جامعة حماة بالتعاون مع الجمعية الخيرية للرعاية الاجتماعية ومنظمة "يونيسيف" عدداً من المشروعات المبتكرة والمنجزة في العديد من المهن التي يُستفاد منها في خدمة المجتمع. واعتبر محافظ حماة الدكتور غسان خلف أن للمشروع أهمية في تنمية المبادرات. وأشار مدير المشروعات في جمعية الرعاية إلى أهمية التركيز على شريحة الشباب الذين هم بأمس الحاجة إلى الدعم والرعاية. في حين أوضح مدير مشروع سواعد إلى أن المشروع يستهدف الشريحة العمرية بين ٩ و١٨ عاماً وتدريبهم بالمجان على إتقان المهن المطلوبة.

الدفعة الثانية من الحماية الذاتية

طرطوس - روبيل صبح

انضمّ مائة وثمانون متطوّعاً من قوات الحماية الذاتية إلى من سبقهم من خريجين ليكونوا رديفاً للجيش العربي السوري بعد تخريج الدورة الثانية التي استمرت ١٠ أيام، وأوصى الرفيق غسان أسعد أمين فرع الحزب الخريجين بضرورة الانتباه وأخذ الحيطة والحذر خلال عملية تفتيش السيارات، واعتبر المحافظ صفوان أبو سعدى أن دماء الشهداء وتضحياتهم هي التي منعت تقسيم سورية. يذكر أن مجموع خريجي الدفعتين بلغ حوالي ألف خريج وستستمر الدورات بمعدل دورة كل ١٠ أيام.

انتهاء مشروع معالجة الماشية

درعا - دعاء الرفاعي

أكد الدكتور إياد سويدان نقيب الأطباء البيطريين انتهاء تنفيذ المشروع الوطني لمعالجة قطيع الأغنام والماعز في المحافظة الذي شمل ٤٠٠ ألف رأس، مبيّناً أن المشروع عبارة عن تقديم أدوية ويستهدف القضاء على الطفيليات الداخلية والخارجية بهدف تحسين الواقع الصحي للقطيع وزيادة إنتاجيته بما يعود بالفائدة على المربّين بمشاركة ٣٠ طبيباً بيطرياً.

تبرّعات ووحدات سكنية لأبناء الشهداء

قدّم أعضاء اللجنة الفرعية لدعم أسر الشهداء بحمص خلال اجتماعهم عدة مقترحات لدعم ذوي الشهداء وأهمّها بناء وحدات سكنية لأبناء الشهداء بعد تأمين المكان اللازم، وتوسيع عملية التبرعات لتشمل الأحياء والمؤسسات والقطاعات، واستملاك عقارات لتصبح منطقة حرفية لمصلحة ذوي الشهداء، وإحداث مكتب قانوني لرعاية ذوي الشهداء يخصّص من الهيئة المركزية لمتابعة قضاياهم بشكل رسمي. وأكد الرفيق مغيث إبراهيم رئيس اللجنة ضرورة تفعيل العمل وإقامة دورات تدريبية قصيرة في إطار برنامج دعم ذوي الشهداء تتضمّن اختصاصات متعددة والأفضلية لذوي الشهداء غير الموظفين، ويتم التسجيل في مبنى المعهد الفندقي بحمص ومن يتبع هذه الدورات يحصل على شهادة يتمكّن بموجبها من ممارسة عمل معين، مبيّناً أن قيمة التبرّعات ضمن مجال عمل اللجنة الفرعية بلغت ٥٢٦٥٠٠٠ ليرة.

حمص - صديق محمد

رصد ٦٠ مليون ليرة لصيانة المدارس

ناقشت هيئة مكتب التربية الفرعي ملفّات إنهاء التشكيلات الإدارية للفصل الدراسي الثاني والأبنية المدرسية ومستلزماتها من وسائل ومعدات وأدوات ورصد ٦٠ مليون ليرة لصيانة عدد من المدارس وفق الأولويات وإكمال العمل بالبناء المدرسي الذي تبلغ نسبة التنفيذ فيه ٩٠ بالمئة والاهتمام بالصحة المدرسية. وبحثت الهيئة مسألة القيام بجولات ميدانية للمدارس من الموجّهين التربويين وإجراء تقييم للعمل التربوي ومعاقبة المقصّرين وإعادة توزيع المستخدمين حسب الأولويات وحاجة كل مدرسة وتفعيل عمل الوحدات النقابية وتطوير صندوق المساعدة الفورية للمعلمين بحيث يصبح مليون ليرة منها ٥٠٠ ألف ليرة تمنح للمعلم بنهاية الخدمة و٥٠٠ ألف ليرة للورثة. ودعا سهيل إبراهيم رئيس المكتب إلى ضرورة التركيز على تقييم واقع الكادر الإداري والتربوي والتعليمي القائم على رأس عمله بكل جرأة وصراحة وصدق وشفافية ومسؤولية.

حماة - منير الأحمد

هموم وشجون المهندسين وسبل تجاوزها

ناقش مهندسو حمص هموم وشجون المهنة وسبل تجاوزها في المؤتمر السنوي الذي عقدته الهيئة العامة لفرع نقابة المهندسين بحضور الرفيق صبحي حرب أمين فرع الحزب. وردّاً على المداخلات أكد محافظ حمص طلال البرازي أن على الفعاليات ومنها المهندسون تحدّي الوقت في مرحلة ما بعد الحرب من أجل إعادة البناء في زمن قياسي، وأشار البرازي إلى أن وضع الكهرباء في حمص سيتحسّن بعد تطهير القريتين من رجس الإرهاب حيث يوجد حقل الغاز الذي يغذّي محطات التوليد الكهربائية، وطالب بتشكيل لجنة لمتابعة الطروح التي قدّمها المهندسون للعمل مع المحافظة من أجل معالجتها ووضع الحلول المناسبة لها. وطالب المهندس خليل جديد رئيس فرع النقابة بممارسة النقد الذاتي وحثّ على وضع الرؤى الجديدة للمساهمة في إعادة البناء والإعمار.

حمص - نزار جمول

تنمية ثقافة الاستهلاك المتوازن في (حواري الحزب)

أكد المشاركون في الملتقى الحواري الذي أقامه المكتب الاقتصادي في فرع الحزب باللاذقية حول "تنمية ثقافة الاستهلاك المتوازن" بحضور الرفيق الدكتور محمد شريتح أمين فرع الحزب، أن ظروف الأزمة الراهنة بمنعكساتها وتداعياتها تفرض إعادة النظر في الاستهلاك بكل أشكاله بما يحدّ من هدر واستنزاف الموارد. وبيّن الدكتور محمود عليو نائب عميد كلية الزراعة بجامعة تشرين أن الظروف الحالية تحتّم الحاجة الماسة لاعتماد أنماط استهلاك تحقق التلازم بين معايير الإدارة والإنتاج والمشروعات الاستثمارية. من جهته الدكتور يحيى راكاج عضو الهيئة الاستشارية أكد أننا نشهد مرحلة خاصة من مراحل اقتصاد الحرب من حيث تجارة المواد الأولية وتحويلات المغتربين والمهاجرين. وركّز مدير الندوة الرفيق جمال راعي على أولوية تعميم سلوك الاستهلاك المتوازن في مؤسسات المجتمع.

اللاذقية - مروان حويجة

هواجس تشي بارتكابات وراء الكواليس.. والشبهات تدور حول "المشكوك بدخولهم"

٣٠٠ ليرة مقدار ارتفاع سعر الذهب محلياً خلال ٢٤ ساعة..و"الصياغة" تردّه إلى "العالمي"

ثمّة لغز يكمن في ارتفاع الذهب على الأقل محلياً، رغم توقعات سابقة لشيوخ كاره تفيد بانخفاضه، ليخذلهم المعدن الثمين أكثر من مرة، ويتمرّد ربما على القاعدة العالمية التي تؤكد أن أسعاره تتأثر بعدة عوامل مختلفة، أبرزها ترابطه العكسي مع الدولار الأمريكي، أي عادةً إذا ارتفع الدولار يكون هناك احتمال أن نرى أسعار الذهب تنخفض والعكس صحيح، ويتأثر سعر الذهب أيضاً بعدد الإنتاج السنوي، وبالبيانات الاقتصادية المهمة –على سبيل المثال– اجتماع مجلس الاحتياطي الفيدرالي الأمريكي أو قرار معدلات الفائدة للبنك المركزي الأوروبي، فمن المعروف أن الذهب يتم تسعيره بالدولار الأمريكي، مثلاً إذا كان سعر الذهب ألف دولار أمريكي، فهذا يعني أن أونصة الذهب التي تزن ٣١,١٠ غرام تساوي ألف دولار أمريكي..!.

تاريخي

صدق من وصف الارتفاعات المتوالية منذ أربعة أشهر للذهب في سورية بالتاريخية، ولعل ارتفاع أمس يثير هواجس تصل إلى حدّ الظن بوجود ارتكابات ما في كواليس سيرورة العمل الاقتصادي كله، إذ وصل سعر الغرام عيار ٢١ إلى ١٣٩٠٠ ليرة محققاً ارتفاعاً بمقدار ٣٠٠ ليرة سورية عن أمس الأول حيث كان السعر ١٣٦٠٠ ليرة، وارتفع عيار ١٨ بمقدار ٢٥٨ ليرة، في حين أن متوسط ارتفاع الأسعار خلال أسبوع لم يتجاوز الـ٥٠٠ ليرة..!.

تمنّع

وفي خضم هذا الارتفاع تمنّع عضو الجمعية الحرفية للصياغة وصنع المجوهرات في دمشق إلياس ملكية عن إعطاء أيّ توقّع عن السعر خلال الفترة القادمة، معتبراً في تصريح خاص لـ"البعث" أن جزءاً من هذا الارتفاع يعود إلى الارتفاع العالمي، والجزء الآخر مرتبط بسعر الدولار محلياً، مبيّناً أن الإقبال على الشراء يشتدّ عند ارتفاع السعر، ونشير هنا إلى أن الجمعية دوّنت على حسابها في "فيس بوك" أن سبب الارتفاع يوم أمس يعود إلى ارتفاع سعر الأونصة عالمياً الذي وصل إلى ١١٩٥ دولاراً..!.

تحليل مبسّط

وبتحليل اقتصادي مبسّط ربما يكشف ما يحصل وراء الكواليس وتأثيره المباشر وغير المباشر في سعر الذهب، يوضح الدكتور هيثم عيسى المتخصص بالتحليل الاقتصادي الكلي في جامعة دمشق، أن مقياس السعر لأية سلعة كانت هو العرض والطلب، لكن هذا المبدأ لا ينطبق على الذهب مئة بالمئة، لأن جزءاً من الطلب عليه استهلاكي، والجزء الآخر ادخاري، مضيفاً في حديثه لـ"البعث": في الأزمات يسود اقتصاد الحرب، وتتولّد بعض الدخول خلال هذه الأزمات من مصادر ليست شرعية مئة بالمئة، ولا يرغب أصحابها بإعلام السلطات المالية والاقتصادية بها لأسباب يتعلق بعضها بالتهرّب الضريبي، وأخرى لها علاقة بالشبهات الدائرة حول مصادر هذه الدخول، وفي اقتصاد الحرب أيضاً يتحوّل جزء من الاقتصاد من القطاع المنظم إلى غير المنظم (اقتصاد الظل)، وذلك للتهرّب من الرسوم والضرائب التي تفرضها السلطات المالية، ويسعى أصحاب هذه الدخول إلى الادخار للمستقبل.

خيارات

واستعرض عيسى خيارات الادخار السائدة أمام المدّخرين عامة، وبيّن أنه في بداية الأزمة كان الدولار هو الخيار الأكثر إقبالاً من الناحية الادخارية، لكن وبعد أن وصل إلى ارتفاعات قياسية تولّدت مخاوف لدى المدّخرين من عدم الاستمرار بهذا الارتفاع أو الهبوط بسرعة وبالتالي يفقد الادخار أهميته، ما دفع كثيراً من هؤلاء المدّخرين إلى البحث عن خيارات ادخارية بديلة، تتمثل بـ(الإيداع في البنوك، العقار، الذهب).

ويفنّد عيسى هذه الخيارات المتبقية ليبيّن أن الإيداع في المصارف سواء العامة أم الخاصة لم يعُد مجدياً بالنسبة للمدّخرين، وذلك في ظل التضخّم وافتقاد الليرة ٢٠٪ من قيمتها سنوياً، مقابل فائدة لا تتجاوز ١١٪ سنوياً على الأموال المودعة، وبالتالي لم يبقَ أمام المدّخرين سوى العقار والذهب، مع الإشارة إلى أن الثاني يتمتع بمرونة بيع أكثر من الأول وقابل للتجزئة، بمعنى أنه بإمكان من يمتلك ١٠٠ ألف ليرة ومن يمتلك ١٠ ملايين ليرة شراء وادخار الذهب، لكن لا يستطيع الأول ادخار ١٠٠ ألف ليرة في عقار، وبالتالي –وحسب عيسى– هنا يكمن السر..!.

لعل ارتفاع أسعار الذهب وربطها بوجود إقبال وفق تأكيدات ملكية الآنفة الذكر، هو مؤشر يشي بشكل أو بآخر بتعاظم ثروات المتاجرين، الذين على ما يبدو باتوا أكثر حذراً من التوجّه نحو الدولار نتيجة عوامل الضبط والإجراءات المتخذة بحق المتاجرين بسعر الصرف، ونأمل هنا –ومن باب ربّ ضارة نافعة– أن يساهم إقبال المدّخرين "المشكوك بدخولهم" في التخفيف والحدّ من المضاربة على سعر الصرف ما ينعكس على تحسّن واقع الليرة السورية.

دمشق – حسن النابلسي

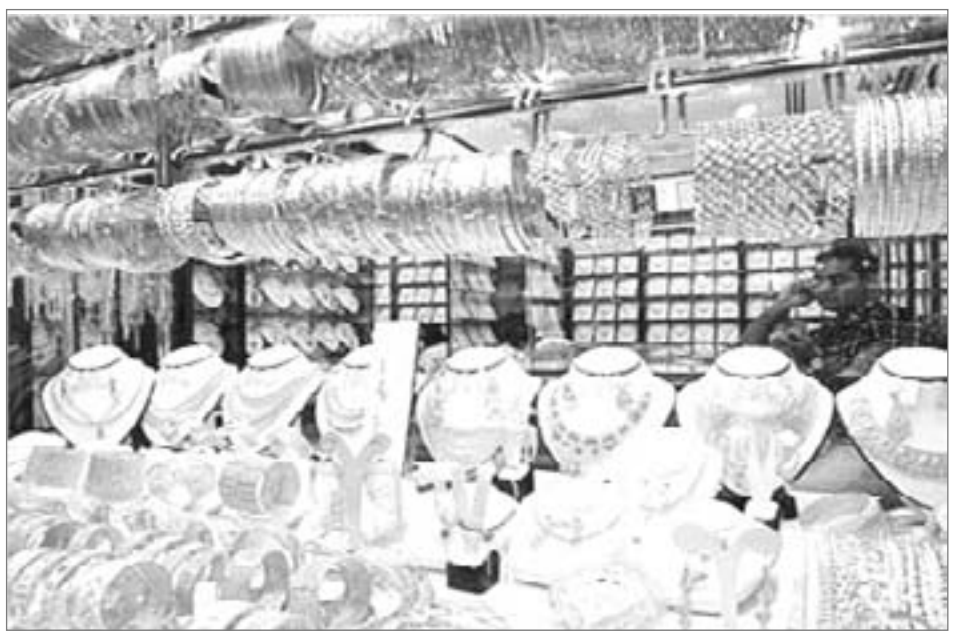

١,٥ مليون دولار تكلفة إعداد الأستاذ الجامعي و١ مليون الطبيب و٨٠٠ ألف المهندس

لخّص نائب عميد كلية الاقتصاد في جامعة حلب الدكتور حسن حزوري واقع الاقتصاد السوري، مستعرضاً أهم نقاط القوة الكامنة بتنوّعه "صناعة استخراجية وتحويلية – زراعة قابلة للتطوير– سياحة واعدة– موارد بشرية مؤهّلة نسبياً وقوة عمل متنوّعة الاختصاصات والمهارات، إضافة إلى اتفاقيات وشراكات اقتصادية متعددة عربية وإقليمية تؤمّن سوقاً تصديرية واسعة"، كما بيّن حزوري خلال ملتقى البعث الفكري الذي يقيمه مكتب الإعداد والثقافة والإعلام الفرعي بعنوان /الاقتصاد السوري الواقع والآفاق/، مكامن الخلل في الاقتصاد السوري المتمثلة بعدم جدية الإصلاحات الاقتصادية والانفتاح والتحرير والاندماج غير المدروس وخاصة الانتقال إلى اقتصاد السوق الاجتماعي، واستمرار عدم مواءمة معظم التشريعات والقوانين والأنظمة والإجراءات لأنماط الإدارة الحديثة، وتعقيدها وبيروقراطيتها وارتفاع تكاليفها، وتركها مجالاً واسعاً للاجتهاد والتفسير، وانخفاض الإنتاجية بسبب تدني كل من القدرة التكنولوجية والتراكم المعرفي وافتقاد المنافسة الحرة في السوق، وضعف القدرة على التصدير وارتفاع معدلات البطالة الفعلية والمقنّعة، وعبء المديونية الداخلية وعجز الموازنة، والعجز المتصاعد في الميزان التجاري نتيجة تدمير القطاعات الإنتاجية وتناقض السياستين المالية والنقدية، والعمل بعقلية الجابي فقط، وعدم البحث عن مصادر إيرادات للموازنة العامة من كبار المكلفين والمتهرّبين ضريبياً، والفساد وعدم فعالية بعض الجهات الرقابية المؤازرة التي من مهمتها حماية المنتج والمستهلك.

وحدّد حزوري شروط تأمين مصادر تمويل مرحلة إعادة البناء المتوقعة، وذلك من خلال لجوء الحكومة إلى إصدار أذونات خزانة لتمويل المشاريع التنموية وإصدار أوراق مالية إسلامية وطرح المشروعات الكبيرة على شكل نظام /bot/، وتطوير وإصلاح النظام الضريبي لتأمين إيرادات ولكن ليس على حساب ذوي الدخل المحدود، إضافة إلى القروض الخارجية من الدول الصديقة بعيداً عن إملاءات صندوق النقد الدولي.

واستعرض نائب عميد كلية الاقتصاد معالم الاقتصاد السوري عشية الأزمة وفق المجموعة الإحصائية السورية لعام ٢٠١١، حيث بلغ معدّل نمو الناتج المحلي الإجمالي ٣,٤٪ ونسبة مساهمة القطاع العام في الناتج المحلي الإجمالي بالأسعار الثابتة ٣٥,٣٪، ونسبة مساهمة القطاع الخاص بنسبة ٦٤,٧٪ في عام٢٠١٠، وزادت الاستثمارات الإجمالية بنسبة ١٣,٦٪ بالأسعار الثابتة توزعت بنسبة ٤٢,٧٪ للقطاع العام و٥٧,٣٪ للقطاع الخاص وبلغ التضخّم السنوي للرقم القياسي لأسعار المستهلك ١١٪ لعام ٢٠١٠.

وأشار الدكتور حزوري إلى أن "الاسكوا" توقّعت الخسائر الاقتصادية لمجموع القطاعات الاقتصادية السورية بحوالي ٢٣٧ مليار دولار مع حلول الربع الأول من عام ٢٠١٥، أما المركز السوري لبحوث السياسات فقدّر الأضرار بـ٢٠٠ مليار دولار، مبيّناً أن تكلفة إعادة البناء للمتر المربع الواحد من البناء ٦٠٠ ألف ليرة سورية، ومشيراً إلى أن حجم الانخفاض بالناتج المحلي الإجمالي بلغ ٦٠٪ وخسرت الليرة السورية أكثر من ٨٨٪ من قيمتها، في حين أوضح أن الخسارة الأكبر هي خسائر الكفاءات والموارد البشرية المدنية حيث بيّن أن تكلفة إعداد الطبيب تقدّر بمليون دولار والمهندس ٨٠٠ ألف دولار والأستاذ الجامعي ١,٥ مليون دولار.

وبيّن المحاضر كيفية الاستفادة من نقاط القوة لتجاوز مكامن الضعف والنهوض في عملية إعادة البناء والتنمية والقيام بعملية إصلاح جدية، تبدأ من عقل إصلاحي، وليس عقلاً محافظاً والعمل بروح القانون وليس بنصه، وأن يكون الإصلاح تحت سقف الوطن، فالمطلوب إصلاح سياسي اقتصادي اجتماعي واضح الأهداف والأدوات، واعتبار الإنسان هو أغلى مورد وهو صانع التنمية الحقيقي ومن دونه لا يمكن إعادة البناء والانطلاق من جديد.

حلب - معن الغادري

"المركزي" يجدّد تأكيداته عدم السماح للمضاربين بضرب استقرار السوق بغية تحقيق مكاسب غير مشروعة

جدّد مصرف سورية المركزي تأكيداته أنه لن يسمح للمضاربين بضرب استقرار السوق بغية تحقيق مكاسب غير مشروعة، وأن كوادره تعمل على مدار الساعة لتحقيق استقرار سعر صرف الليرة السورية، وأضاف المركزي في بيان له أمس: إن الضغط الكبير في الطلب على القطع الأجنبي في المحافظات الشمالية هو العامل الرئيسي في تراجع سعر صرف الليرة السورية مقابل الدولار خلال الأسبوع الفائت، وأكد أيضاً استمراره في بيع القطع الأجنبي للمواطنين من خلال مؤسسات الصرافة بسعر صرف يبلغ ٣٨٦ ليرة للدولار.

وفي سياق متصل أكد حاكم المصرف الدكتور أديب ميالة أن القرار /٧٠٣/ الصادر عن وزارة الاقتصاد والتجارة الخارجية بالتنسيق مع مصرف سورية المركزي يحتاج إلى وقت ليعتاد عليه المستوردون ويتلمّسوا فوائده الإيجابية، وخاصة تلك التي تتعلق بتثبيت سعر الصرف لمواد الفئة (أ)، مجدداً تأكيده أنه لا صحة لما يُشاع في السوق حول عزوف التجار عن الحصول على إجازات الاستيراد بسبب القرار رقم ٧٠٣.

وقد حدّد مصرف سورية المركزي سعر صرف الدولار مقابل الليرة السورية بـ٣٣٥,٦٥ ليرة كسعر وسطي للمصارف و٣٣٥,٦٧ ليرة كسعر وسطي لمؤسسات الصرافة، وحدّد المصرف في قائمة أسعار صرف العملات الأجنبية الصادرة عنه أمس سعر صرف الدولار مقابل الليرة لتسليم الحوالات الشخصية بـ٣٣٤ ليرة سورية.

وبلغ سعر صرف اليورو مقابل الليرة السورية وفقاً للقائمة ٣٧٣,٧٨ ليرة كسعر وسطي للمصارف و٣٧٣,٨٠ ليرة كسعر وسطي لمؤسسات الصرافة و٣٧٤,١٨ ليرة لتسليم الحوالات الشخصية.

دمشق - البعث

نقطة ساخنة

الإنتاجي نعم.. الإداري لا.. ؟!

■ العاملون في الإدارات المركزية للوزارات يطبّق عليهم الضمان الصحي وذلك بسبب تصنيف هذه الجهات كطابع إداري، معتبرين أنه تصنيف قديم لا يتوافق مع الأوضاع الحالية للعمل، في حين يتمتع زملاؤهم مع أسرهم في المؤسسات الإنتاجية المصنّفة كطابع إنتاجي بالطبابة المجانية الكاملة، من خلال النظام الصحي المطبّق على العاملين والصندوق التعاوني.

ويرى أولئك العاملون أن عملهم يتكامل ويتوحّد مع عمل الجهات التابعة للوزارات ذات الطابع الإنتاجي وذات الطابع الإداري، لذلك فهم يطالبون بمساواتهم مع العاملين في المجال الإنتاجي.

ويعلّلون مطالبتهم بأن العمل الإنتاجي لا يمكن أن يتمّ بمعزل عن العمل الإداري، الذي يقتضي وجوب أن تتوفر في الإدارات المركزية كفاءات هندسية وقانونية وإدارية واقتصادية متميزة لتنسيق العمل بين الجهات التي تصنّف كطابع إنتاجي، إضافة إلى وجود مهام تعتبر إنتاجية تقوم بها مديريات الإدارة المركزية وغيرها من الإدارات التي توصف بالإدارية.

واقع لا يمكن في ظلّه نقل العاملين من الجهات الإنتاجية إلى الإدارة المركزية، والسبب يكمن في سوء نظام الطبابة المطبّق وغيره من نظم الحوافز والمكافآت واللباس والإجازات المرضية.

نظام يرون فيه عائقاً أمام الجهات المركزية يحول في حال اقتضت ضرورة العمل والحاجة دون نقل أي عامل من المجال الإنتاجي إلى الإداري في المركز، إذ بالطبع لن يرتضي ذلك العامل سواء كان مهندساً أم قانونياً أم مالياً أم فنياً، بالنقل لأنه سيخسر ميزات الطبابة المجانية الكاملة.

المفارقة فعلاً –على سبيل المثال– أن يستفيد كل من العاملين الإداريين والإنتاجيين في شركة كهرباء على حد سواء من الطبابة كاملة لأن الشركة تعدّ قطاعاً إنتاجياً، بينما لا يستفيد الإداريون المعينون في الإدارة المركزية (أي وزارة الكهرباء) فقط لأن القانون اعتبر العمل فيها نشاطاً إدارياً، لا بل أكثر من هذا، فالإداري المعيّن على ملاك الشركة وفي حال نُدب أو نقل إلى الإدارة المركزية، فإنه يبقى يتمتع بالطبابة الكاملة له ولأسرته، فقط لأن ملاكه على مؤسسة ذات طابع إنتاجي؟!.

وعلى ضوء ذلك نعتقد أنه من الصعوبة التمييز بالعمل بين مديرية إدارية في الوزارات ومديرية إدارية في مؤسسات إنتاجية.

لذلك فإننا نعتقد أن مطلب ضمّ عناصر الإدارات المركزية المصنّفة كطابع إداري للاستفادة من المزايا التي يستفيد منها زملاؤهم في المؤسسات الإنتاجية، هو مطلب محق.

ولعل إعادة النظر بنظام الطبابة المعمول به في الدولة، يجب أن يأخذ بالاعتبار عدم التمييز بين العاملين في الجهات ذات الطابع الإداري أو الإنتاجي.

فهل لحظ تعديل قانون العاملين الموحّد هذا الموضوع الإشكالية..؟ وعلى عاتق وزارتي التنمية الإدارية ووزارة العمل ترميم ما يجب إصلاحه..، هذا إذا لم يكن الموضوع قد ضاع عن أصحاب القرار..!.

قسيم دحدل
Qassim1965@gmail.com

"حاويات اللاذقية" تورّد الدفعة الثالثة من تجهيزات تطوير الطاقة الإنتاجية والتشغيلية

وصلت الدفعة الثالثة من الآليات الحديثة الجديدة المورّدة من شركة محطة حاويات اللاذقية الدولية وهي الشركة المشغّلة للحاويات في مرفأ اللاذقية، وبيّن المدير التنفيذي لشركة محطة حاويات اللاذقية الدولية نعمان صاري لـ"البعث" أن عمليات توريد الآليات الجديدة تشمل بمجملها (٩) حاضنات حديثة يتم توريدها تباعاً على دفعات، وهي متعاقد عليها لتطوير الطاقة التشغيلية ضمن خطة شركة محطة حاويات اللاذقية الدولية لتطوير العمل وزيادة الإنتاجية، وقد وصلت إلى شركة محطة الحاويات حاضنة جديدة في إطار العقد الموقّع مع الشركة العامة لمرفأ اللاذقية، وتمّ استلام الحاضنة القادمة على متن السفينة (SIRIUS) التابعة لشركة CMA-CGM، وهي من نوع كالمار موديل (CSC 440) بطاقة إنتاجية قدرها ٤٠ طناً من شركة (CARGOTEC) الفنلندية، وتتمتع بأحدث المواصفات القياسية العالمية.

وأفاد صاري بأن توريد الحاضنات يأتي أيضاً وفقاً لبنود محضر التسوية الموقّع بين المحطة وشركة المرفأ وذلك لتطوير الطاقة الإنتاجية للمحطة، على أن تؤول ملكية الحاضنات إلى الشركة العامة لمرفأ اللاذقية بعد انتهاء مدة عقد التشغيل المبرم بين الطرفين، مشيراً إلى أنه سيتم توريد حاضنتين جديدتين أيضاً خلال النصف الأول من عام ٢٠١٦، وأوضح أن رفد المحطة بتجهيزات وآليات حديثة متطوّرة يدعم وينسجم مع خطة شركة محطة حاويات اللاذقية في سعيها الحثيث إلى تسريع وتيرة العمل وزيادة الإنتاجية في المحطة، مبيّناً أن حصة الشركة العامة لمرفأ اللاذقية من الإيرادات الصافية خلال عام ٢٠١٥ من شركة محطة حاويات اللاذقية الدولية بلغت حوالي (٥,٧ مليارات ليرة سورية) ٢٥٪ منها بالقطع الأجنبي، وذلك وفقاً للعقد الموقّع بين الطرفين.

اللاذقية - مروان حويجة

١٢٩ مليون ليرة.. قيمة التداول في بورصة دمشق خلال كانون الثاني

بلغ حجم التداول في سوق دمشق للأوراق المالية خلال شهر كانون الثاني من عام ٢٠١٦ ما يقارب (٩٥٩) ألف سهم، بقيمة إجمالية مقدارها (١٢٩) مليون ليرة سورية موزعة على (٦٠١) صفقة، مقارنة مع حجم تداول (٤٧٣) ألف سهم في شهر كانون الأول ٢٠١٥، وفق ما أكده تقرير صادر عن السوق، وبقيمة إجمالية مقدارها (٧٢) مليون ليرة موزعة على (٣٦٤) صفقة.

وأشار التقرير إلى أن مؤشر سوق دمشق للأوراق المالية لشهر كانون الثاني الماضي على (١,٢٤٦,٠٩) نقطة مرتفعاً بحوالي (١٨,٢٣) نقطة عن شهر كانون الأول ٢٠١٥، أي بتغيّر نسبته (+١,٤٨٪).

وبلغ متوسط حجم التداول في الجلسة الواحدة خلال كانون الثاني ٢٠١٦ ما يقارب (٦٠) ألف سهم في الجلسة الواحدة، وبمتوسط قيمة تداول حوالي (٨) ملايين ليرة، وذلك على مدى ١٦ جلسة تداول خلال هذا الشهر، مقارنة مع ١٦ جلسة في كانون الأول ٢٠١٥، ومتوسط حجم تداول (٣٧) ألف سهم ومتوسط قيمة تداول (٤) ملايين ليرة في الجلسة الواحدة تقريباً.

وقد حلّ قطاع البنوك في المرتبة الأولى بقيمة تداول مقدارها حوالي (٨١) مليون ليرة أي ما نسبته (٦٢,٦٦) من القيمة الإجمالية للتداول خلال الشهر.

دمشق - البعث

عربي / دولي

تراجع الأرباح المجمّعة للشركات السعودية

أظهرت الحصيلة الإجمالية لنتائج الشركات السعودية تراجع الأرباح المجمّعة إلى ١٧،٢٧ مليار ريال بنهاية الربع الرابع من عام ٢٠١٥ مقارنة مع ١٩،٨٣ مليار ريال تم تحقيقها خلال الفترة نفسها من عام ٢٠١٤، وذلك بانخفاض قدره ٢،٥٦ مليار ريال بنسبة بلغت ١٣٪ عن الفترة المقابلة من العام السابق.

جاء هذا التراجع في الأرباح بعدما سجّلت شركة "بترورابغ" خسائر قدرها ١٠٠٩ ملايين ريال خلال الربع الحالي، وكذلك تسجيل كل من "التصنيع" و"كيان" خسائر قدرها ٦٩٠،٢ مليون ريال و٦٢٤،١ مليون ريال على التوالي، إضافة إلى تراجع أرباح شركة "سابك" بمقدار ١،٢٨ مليار ريال خلال الربع الرابع ٢٠١٥، بينما تراجعت الأرباح المجمّعة لشركات قطاع البتروكيماويات بنسبة ٧٢٪ لتصل إلى ١،٨٣ مليار ريال مقابل ٦،٤٢ مليارات خلال الربع الرابع ٢٠١٤ متأثرة بانخفاض الأرباح الصافية لمعظم الشركات العاملة في القطاع وتسجيل "رابغ" و"كيان" و"التصنيع" خسائر مالية خلال الربع الرابع ٢٠١٥، إضافة إلى تراجع أرباح سابك بنحو ٢٩٪ قياساً إلى أرباحها خلال الفترة نفسها من العام السابق. أما على صعيد الأرباح المجمّعة للسنة المالية المنتهية في ٣١ كانون الأول ٢٠١٥، فقد انخفضت بنحو ٢٥٪ لتصل إلى ٨٤،٩٦ مليار ريال قياساً إلى أرباح قدرها ١١٢،٨٨ مليار ريال تم تحقيقها خلال الفترة نفسها من عام ٢٠١٤.

صندوق النقد يسعى إلى زيادة موارده وتعزيز دور الدول الناشئة

أعلن صندوق النقد الدولي بدء المرحلة الأولى من الإصلاحات الهادفة إلى مضاعفة موارده الدائمة وتعزيز دور الدول الناشئة بعد سنوات من التعثر بسبب معارضة الكونغرس الأمريكي، ومن شأن الإصلاحات التي تم تبنّيها بنهاية ٢٠١٠ في أوج الأزمة المالية العالمية أن تتيح للصندوق زيادة موارده الدائمة من حصص الأعضاء إلى ٦٥٩ مليار دولار تستخدم في منح القروض ومساعدة الدول المتعثرة مثل ما حدث مع اليونان، ولكن الإصلاح سيعيد توزيع الأدوار داخل مجلس إدارة الصندوق الذي تسيطر عليه حالياً الدول الغربية، وقال الصندوق: إن بدء تطبيق هذين الشقين مشروط بمرحلة أولى دخلت حيّز التنفيذ مؤخراً ويفترض بموجبها انتخاب أعضاء مجلس الإدارة الـ٢٤ من ١٨٨ دولة عضواً، وأكد الصندوق في بيانه أن الإصلاحات خطوة رئيسية تعكس الدور المتنامي للدول الناشئة في إدارة المؤسسة، وعلى هذا الأساس ستزداد حقوق التصويت لدى الصين مرتين إلى أكثر من ٦٪ لتصبح ثالث أكبر مساهم في صندوق النقد الدولي بعد اليابان (٦,٣٪) والولايات المتحدة (١٦,٥٪) التي تحتفظ بحق النقض على بعض قرارات الصندوق، وسيتعزّز وزن الدول الناشئة الكبيرة الأخرى داخل الصندوق بدءاً من الهند التي سيرتفع حقوق التصويت لديها من ٢,٣ إلى ٢,٦٪ وروسيا من ٢,٤ إلى ٢,٦٪. وستتراجع حقوق تصويت فرنسا وبريطانيا وألمانيا بشكل طفيف.

إعلان
خلاصة عقد الإيجار للسيد: ماجد صادق ابن عز الدين
والمتضمن: عقد إيجار يبدأ من تاريخ ٢٠١٦/٢/١ وحتى ٢٠١٧/١/٣١
عنوان المتجر: قدسيا- أحداث-عقار رقم ١٧/٢٠١٤
المؤجر: بيبرس شورى ابن: فوزي تولد ١٩٦٨
المستأجر: ماجد صادق ابن: عز الدين تولد ١٩٧٤
أمين السجل التجاري بريف دمشق

إعلان
خلاصة عقد الإيجار للسيد: أمير حموده ابن عبد الوهاب
والمتضمن: عقد إيجار يبدأ من تاريخ ٢٠١٦/٢/٢ وحتى ٢٠١٧/٢/١
عنوان المتجر: قدسيا- أحداث-عقار رقم ١٧/٢٠١٣
المؤجر: بيبرس شورى ابن: فوزي تولد ١٩٦٨
المستأجر: أمير حموده ابن: عبد الوهاب تولد ١٩٨٢
أمين السجل التجاري بريف دمشق

إعلان
خلاصة عقد الإيجار للسيد: معاذ يونس بن مروان
والمتضمن: عقد إيجار يبدأ من تاريخ ٢٠١٦/١/٢٠ وحتى ٢٠١٧/١/٢٠
عنوان المتجر: جرمانا- القريات-الشارع الرئيسي- عقار رقم ١/٣١٧
المؤجر: رندا اللوص بنت سعدو تولد ١٩٨٩
المستأجر: معاذ يونس بن مروان تولد ١٩٧٩
أمين السجل التجاري بريف دمشق

إعلان
خلاصة عقد الإيجار للسيد: محمد رسول باكير بن باكير
والمتضمن: عقد إيجار يبدأ من تاريخ ٢٠١٦/١/٢١ وحتى٢٠١٧/١/٢١
عنوان المتجر: جرمانا- الروضة-الشارع الرئيسي- عقار رقم ١/٥٩٢
المؤجر: سامر الجبر بن مصطفى تولد ١٩٧٤
المستأجر: محمد رسول باكير بن باكير تولد ١٩٥٣
أمين السجل التجاري بريف دمشق

إعلان
خلاصة عقد الإيجار للسيد: هيثم حجازي بن أحمد
والمتضمن: عقد إيجار يبدأ من تاريخ ٢٠١٦/١/٢٨ وحتى ٢٠١٧/١/٢٨
عنوان المتجر: جرمانا- الوحدة-الشارع العام- عقار رقم ٤/٩٥١
المؤجر: محمود القاضي بن محمد تولد ١٩٧٨
المستأجر: هيثم حجازي بن أحمد تولد ١٩٨٤
أمين السجل التجاري بريف دمشق

إعلان
خلاصة عقد الإيجار للسيد: حاتم زياده بن فارس
والمتضمن: عقد إيجار يبدأ من تاريخ ٢٠١٦/١/٢٥ وحتى ٢٠١٧/١/٢٥
عنوان المتجر: جرمانا- الروضة-الشارع الرئيسي- عقار رقم ٣/١١٣٥
المؤجر: محمد محسن بستاني بن محمود تولد ١٩٧٥
المستأجر: حاتم زياده بن فارس تولد ١٩٨٩
أمين السجل التجاري بريف دمشق

إعلان
خلاصة عقد الإيجار للسيد: أمجد العبد العلوش بن امروح
والمتضمن: عقد إيجار يبدأ من تاريخ ٢٠١٦/١/٢٧ وحتى ٢٠١٧/١/٢٦
عنوان المتجر: جرمانا- القريات-الشارع العام- عقار رقم ٣١٢
المؤجر: أمر شرف الدين بن صالح تولد ١٩٧٦
المستأجر: أمجد العبد العلوش بن امروح تولد ١٩٩٧
أمين السجل التجاري بريف دمشق

إعلان
خلاصة عقد الإيجار للسيد: أحمد البوشي بن خالد
والمتضمن: عقد إيجار يبدأ من تاريخ ٢٠١٦/٢/١ وحتى ٢٠١٧/٢/١
عنوان المتجر: جرمانا- المزارع-الشارع العام- عقار رقم ١/٤٨١
المؤجر: سامر القواص بن خالد تولد ١٩٦٦
المستأجر: أحمد البوشي بن خالد تولد ١٩٧٨
أمين السجل التجاري بريف دمشق

إنذار
إلى العمال محمد محمد علي بدر، أسامة محمد خير هلاله
نظراً لتعذر تبليغكم ولجهالة مكان إقامتكم نرسل لكم هذا الإنذار طالباً إليكم العودة للعمل خلال خمسة أيام وإلا سوف تعتبرون بحكم المفصولين وتجري بحقكم الإجراءات القانونية
منشأة محمد ماجد بدر

إعلان
المؤجر: مهران سمير مرداس
المستأجر: فاتن عادل حامد
مدة العقد: سنة اعتباراً من: ٢٠١٦/١/١م ولغاية: ٢٠١٧/١/١م
العنوان: رساس الشارع العام
أمين السجل التجاري بالسويداء

إعلان
خلاصة عقد الإيجار للسيدة: اناس مسكه بنت نايف
والمتضمن: عقد إيجار يبدأ من تاريخ ٢٠١٥/١٢/٨ وحتى ٢٠١٦/١٢/٨
عنوان المتجر: النبك- الغربي- عقار رقم ١٥/٤/٨/١٥١
المؤجر: ورثة عبد القادر ذيب قابل
المستأجر: اناس مسكه بنت: نايف تولد: ١٩٧٢
أمين السجل التجاري بريف دمشق

إعلان
خلاصة عقد الإيجار للسيد: ضياء عجاج ابن محمد
والمتضمن: عقد إيجار يبدأ من تاريخ ٢٠١٦/٢/٢ وحتى ٢٠١٧/٢/٢
عنوان المتجر: يلدا- دف الشوك- عقار رقم ١٢٠١
المؤجر: خيرية الكردي بنت: حسن تولد: ١٩٥٥
المستأجر: ضياء عجاج ابن: محمد تولد: ١٩٨٨
أمين السجل التجاري بريف دمشق

إعلان
خلاصة عقد الإيجار للسيد: محمد غالب الكجك ابن أحمد
والمتضمن: عقد إيجار يبدأ من تاريخ ٢٠١٦/٢/١ وحتى ٢٠١٧/٢/١
عنوان المتجر: يلدا- دف الشوك- عقار رقم ١٢٠٥
المؤجر: محمد عارف الساسة ابن: فؤاد تولد: ١٩٤٥
المستأجر: محمد غالب الكجك ابن: أحمد تولد: ١٩٩٣
أمين السجل التجاري بريف دمشق

إعلان
خلاصة عقد الإيجار للسيد: عبد الله الحسن الربيع ابن إسماعيل
والمتضمن: عقد إيجار يبدأ من تاريخ ٢٠١٦/١/٣١ وحتى ٢٠١٧/١/٣١
عنوان المتجر: يلدا- دف الشوك- عقار رقم ١٩٠٨
المؤجر: نذيرة الزرعي بنت: سليم تولد: ١٩٦٣
المستأجر: عبد الله الحسن الربيع ابن: إسماعيل تولد: ١٩٨٤
أمين السجل التجاري بريف دمشق

إعلان
خلاصة عقد الإيجار للسيد: عبد الله حسين ابن عبد الله
والمتضمن: عقد إيجار يبدأ من تاريخ ٢٠١٦/١/٣١ وحتى ٢٠١٧/١/٣١
عنوان المتجر: يلدا- دف الشوك- عقار رقم ١٩٠٨
المؤجر: نذيرة الزرعي بنت: سليم تولد ١٩٦٣
المستأجر: عبد الله حسين ابن: عبد الله تولد ١٩٨٧
أمين السجل التجاري بريف دمشق

عقد إيجار
خلاصة عقد الإيجار لشركة الآغا المحدودة المسؤولية
والمتضمن: عقد إيجار يبدأ من تاريخ ٢٠١٦/١/١٩ ولغاية ٢٠١٧/١/١٨
عنوان المتجر: ريف دمشق- قدسيا- أحداث- ٢٠١٣ قدسيا
المؤجر: بيبرس شورى ابن: قدري
المستأجر: شركة الآغا المحدودة المسؤولية
مديرية الشركات
أمانة السجل التجاري

إعلان
المؤجر وعنوانه: نصر الله يوسف الشيخ يوسف
المستأجر وعنوانه: محمد عبد الكريم داغستاني
تاريخ الإيجار: ٢٠١٦/٢/٢
مدة الإيجار: سنتان
عنوان المحل: حماة- قرية بسيرين- شارع المدرسة- عقار رقم ١٩٢ محل رقم /٢/ بسيرين
أمين السجل التجاري بحماة

إعلان
المؤجر وعنوانه: عماد علي ارناووط
المستأجر وعنوانه: إياد حسن الراعي
تاريخ الإيجار: ٢٠١٦/٢/١
مدة الإيجار: سنة
عنوان المحل: سلمية- قرية تا التوت- الطريق العام- عقار رقم ٧٤ عقارية تل التوت محل رقم ٣
أمين السجل التجاري بحماة

إعلان
المؤجر وعنوانه: صدام عبد الحميد الشيخ يوسف
المستأجر وعنوانه: سمير أحمد شامي
تاريخ الإيجار: ٢٠١٦/١/٢٨
مدة الإيجار: سنة
عنوان المحل: حماة- بسيرين- الشارع الرئيسي- عقار رقم ٥٥٦ عقارية بسيرين محل رقم ١
أمين السجل التجاري بحماة

إعلان
المؤجر وعنوانه: عبد العزيز سليم قميص
المستأجر وعنوانه: مصعب محمود تركمان
تاريخ الإيجار: ٢٠١٦/٢/٢
مدة الإيجار: سنة واحدة
عنوان المحل: تقسيس- عقار ٣٠٩ ملك عبد العزيز سليم قميص
أمين السجل التجاري بحماة

إعلان
المؤجر وعنوانه: أحمد نايف رزوق
المستأجر وعنوانه: صفوان عبد الله ياغي
تاريخ الإيجار: ٢٠١٦/٢/١
مدة الإيجار: سنة واحدة
عنوان المحل: سلمية- عقار رقم ١٣٥٠ ملك أحمد نايف رزوق
أمين السجل التجاري بحماة

إعلان
المؤجر وعنوانه: نصر الله يوسف الشيخ يوسف
المستأجر وعنوانه: محمد أحمد صعاوي
تاريخ الإيجار: ٢٠١٦/٢/١
مدة الإيجار: سنة
عنوان المحل: بسيرين الشارع الرئيسي عقار رقم ١٩٢ عقارية بسيرين محل رقم ١
أمين السجل التجاري بحماة

إعلان
خلاصة عقد الإيجارللسيد: حيدر يونس العيسى
العنوان:صافيتا الحارة الغربية عقار ١٢/٨٥١+٧١
مدة الإيجار:٢٠١٥/٩/١٥لغاية١٤/٩/٢٠١٦
المؤجر: انطوانيت عازار جبور وشركائها تولد: ١٩٦١
المستأجر: حيدر يونس العيسى تولد: ١٩٧٦
أمين السجل التجاري بطرطوس

إعلان
خلاصة عقد الإيجارللسيد: حيدر يونس العيسى
العنوان: القدموس عقار ١/١٨٧٢
مدةالإيجار:٢٠١٥/٥/١٠لغاية٢٠١٦/٥/١٠
المؤجر: عزيز علي رقية تولد: ١٩٥٨
المستأجر: حيدر يونس العيسى تولد: ١٩٧٦
أمين السجل التجاري بطرطوس

عقد إيجار متجر
المؤجر: اكرم العثمان ابن كسار
المستأجر: أحمد العثمان ابن شحادة
رقم العقار: /١/ منطقة: النزول
تاريخ العقد: ٢٠١٦/١/٢١ ولغاية ٢٠١٨/١/٢١ سنتان
الموطن المختار: حمص- النزول
أمين السجل التجاري بحمص

إعلان
خلاصة بيان ضريبي رقم ٣٤٦٧ تاريخ ٢٠١٥/١٢/٢٢ من مالية دمشق العائد للسيد: زياد الترك على العقار رقم ٣٧د/٢٧ دمشق الجديدة علماً أن تاريخ البيع ٢٠١٥/١٢/٢ وعنوان المتجر دمشق مزة مقابل صالة الجلاء
مدير التجارة الداخلية وحماية المستهلك بدمشق

إعلان
خلاصة عقد الإيجار العائد للمستأجر: فادي بغدان على العقار ٤/٣٩٢ عمارة أقصاب والمؤجر السيد: ماهر المصري علماً أن مدة الإيجار سنتان تبدأ من ٢٠١٤/٥/٢٩ وعنوان المتجر دمشق باب توما جانب العالم الجديد
مدير التجارة الداخلية وحماية المستهلك بدمشق

إعلان
خلاصة عقد الإيجار العائد للمستأجر: مازن أسما على العقار ١/٣٠٤ عمارة أقصاب قصاع والمؤجر السيد: سامر قره يشوع علماً أن مدة الإيجار سنة واحدة تبدأ من ٢٠١٦/١/١ وعنوان المتجر دمشق قصاع برج الروس قرب مخبز جون
مدير التجارة الداخلية وحماية المستهلك بدمشق

إعلان
خلاصة عقد الإيجار العائد للمستأجر: عمار البلح على العقار ٤/٥٤٩ أكراد والمؤجر السيد أحمد أسامة شحادة، علماً أن مدة الإيجار ثلاث سنوات تبدأ من ٢٠١٤/١٢/١٤ وعنوان المتجر دمشق ركن الدين موقف بكاري جانب مكتب حيدر العقاري
مدير التجارة الداخلية وحماية المستهلك بدمشق

إعلان
المؤجر وعنوانه: محمد يوسف يوسف
المستأجر وعنوانه: علي محمد يوسف
تاريخ الإيجار: ٢٠١٦/١/٢٦
مدة الإيجار: سنتان
عنوان المحل: كفر الطوق- عقار رقم (٢) محل رقم (٤) ملك محمد يوسف يوسف
أمين السجل التجاري بحماة

إعلان
المؤجر وعنوانه: محمد علاوي العلو
المستأجر وعنوانه: مهند فرحان السليمان
تاريخ الإيجار: ٢٠١٦/٢/٢
مدة الإيجار: سنة
عنوان المحل: سريحين- العقار رقم ٢٦٠ عقارية سريحين
أمين السجل التجاري بحماة

إعلان
المؤجر وعنوانه: أسامة علي الغنوم
المستأجر وعنوانه: محمود عبد الواحد الكرنازي
تاريخ الإيجار: ٢٠١٦/٢/٤
مدة الإيجار: سنة
عنوان المحل: حماة- قرية - الشارع العام- عقار رقم /٥/ عقارية
أمين السجل التجاري بحماة

عقد إيجار متجر
المؤجر: هناء عيسى حنا
المستأجر: جان عطية مخول
رقم العقار: /١/٢٣٢/ منطقة: الناصرة
تاريخ العقد: ٢٠١٦/١/١٠ لغاية ٢٠٢٦/١/٩
الموطن المختار: الناصرة
أمين السجل التجاري بحمص

عقد إيجار متجر
المؤجر: حسن محمد أسعد
المستأجر: محمد عيسى صالح
رقم العقار: /٢٦٠٠/ منطقة: شين
تاريخ العقد: ٢٠١٦/١/٣ ولغاية ٢٠١٨/١/٢
الموطن المختار: شين
أمين السجل التجاري بحمص

عقد إيجار متجر
المؤجر: علي حافظ حبابة
المستأجر: وائل محمود ملحم
رقم العقار: /١٦٩/ منطقة: تلحوش
تاريخ العقد: اعتباراً من ٢٠١٦/٢/٢ وحتى ٢٠١٧/٣/٢
الموطن المختار: حمص
أمين السجل التجاري بحمص

عقد إيجار متجر
المؤجر: نزيه درغام ابن حبيب
المستأجر: أسامة الدرويش ابن سمير
رقم العقار: /٨٧٥/ منطقة: المشرفة
تاريخ العقد: ٢٠١٦/١/١ ولغاية ٢٠٢١/١/١
الموطن المختار: المشرفة
أمين السجل التجاري بحمص

عقد إيجار متجر
المؤجر: شعلان عبد المجيد فزع
المستأجر: حسن محمد حجار
رقم العقار: /٤/٣٩٨٤/ منطقة: ثانية
تاريخ العقد: ٢٠١٦/١/١ وحتى ٢٠١٧/١/١
الموطن المختار: حمص- حي الخضر- عكرمة القديمة- شارع الزهور
أمين السجل التجاري بحمص

عقد إيجار متجر
المؤجر: حسن محمد الحسن
المستأجر: ماهر عبد الكريم طعمه
رقم العقار: /١ قسم /١٢/ منطقة: شرق طريق الشام
تاريخ العقد: اعتباراً من ٢٠١٦/٢/٢ وحتى ٢٠١٧/٢/٢
الموطن المختار: حمص
أمين السجل التجاري بحمص

عقد إيجار متجر
المؤجر: أسعد أتاسي ابن رأفت
المستأجر: ناريمان رستم بنت محمد ياسر
رقم العقار: /٤/٤٤٦٠/ منطقة: ثانية
تاريخ العقد: ٢٠١٦/٢/١ وحتى ٢٠١٨/٢/١
الموطن المختار: حمص- كرم الشامي ش الوحدة
أمين السجل التجاري بحمص

عقد إيجار متجر
المؤجر: طنوس عبد الله فرخ
المستأجر: يوسف مطانس الجرجور
رقم العقار: /٢/١/٤٦١/ منطقة: كفرا
تاريخ العقد: ٢٠١٦/١/٢ ولغاية ٢٠١٧/١/٢٤
الموطن المختار: كفرا
أمين السجل التجاري بحمص

إعلان
خلاصة عقد الإيجار للسيد: رفيق أسعد ملحم
العنوان: طرطوس البرانية عقار ٥/٨٤٩٥
مدة الإيجار٢٠١٦/١/٢٤ لغاية ٢٠١٧/١/٢٤
المؤجر: ثائر أسعد ملحم تولد ١٩٧٦
المستأجر: رفيق أسعد ملحم تولد ١٩٧٦
أمين السجل التجاري بطرطوس

إعلان
خلاصة عقد استثمار للسيد: هادي احمد بوادقجي
العنوان: طرطوس- مار الياس عقار ١/٧٨٢١
مدة الاستثمار٢٠١٦/١/٢٧ لغاية ٢٠١٩/١/٢٦
المالك: بشار محمد شعاد تولد ١٩٦٧
المستثمر: هادي أحمد بوادقجي تولد ١٩٩٤
أمين السجل التجاري بطرطوس

إعلان
خلاصة عقد الإيجار للسيد: حسن محمود أحمد
العنوان: طرطوس حي الهنكار عقار ١/٥٣٢٠
مدة الإيجار٢٠١٦/١/١٩ لغاية ٢٠١٧/١/١٩
المؤجر: حليم احمد اسماعيل
المستأجر: حسن محمود احمد
أمين السجل التجاري بطرطوس

إعلان
خلاصة عقد الإيجار للسيد: حيدر يونس العيسى
العنوان: طرطوس مقابل بنك عودة عقار ٥/٩٠٢٧
مدة الإيجار٢٠١٥/٩/٢١ لغاية ٢٠١٧/٩/٢١
المؤجر: عبد الله سليمان محمد تولد ١٩٥٠
المستأجر: حيدر يونس العيسى تولد ١٩٧٦
أمين السجل التجاري بطرطوس

عقد إيجار متجر
المؤجر: محمد مختار أحمد الحصني
المستأجر: قتيبة محمد علي ادريس
رقم العقار: /٢١/٥٨٢/ منطقة: البغطاسية
تاريخ العقد: اعتباراً من ٢٠١٦/٢/١ وحتى ٢٠١٨/١/٣١
الموطن المختار: حمص
أمين السجل التجاري بحمص

عقد إيجار متجر
المؤجر: عيسى محمد ياشوطي
المستأجر: سليمان محمد ياشوطي
رقم العقار: /٨/ منطقة: الجعفريات
تاريخ العقد: ٢٠١٦/١/٢ لغاية ٢٠٢٦/١/٢
الموطن المختار: الجعفريات
أمين السجل التجاري بحمص

عقد إيجار متجر
المؤجر: محمد هايل الهلال ابن عبد الله
المستأجر: غزوة الهلال المشهداني بنت خضر
رقم العقار: /٢/ منطقة: تل الشور
تاريخ العقد: ٢٠١٦/٢/٣ وحتى ٢٠٢١/٢/٣
الموطن المختار: حمص- تل الشور
أمين السجل التجاري بحمص

عقد إيجار متجر
المؤجر: رئيف عبد الله علي
المستأجر: رياض محمد علي
رقم العقار: /٢٣١٦/ منطقة: شين
تاريخ العقد: اعتباراً من ٢٠١٦/٢/٣ وحتى ٢٠١٨/٢/٣
الموطن المختار: حمص
أمين السجل التجاري بحمص

إنذار بالعودة إلى العمل
العامل: باسم سليمان شرف الدين
نظراً لانقطاعك عن العمل دون إذن رسمي مسبق وجهالة عنوانك
ننذرك بالعودة إلى عملك فوراً تحت طائلة تطبيق الأنظمة النافذة في حال عدم الالتحاق
المدير العام لدار البعث

عقد إيجار
خلاصة عقد الإيجار
لشركة المجدل المحدودة المسؤولية
المتضمن عقد إيجار يبدأ من تاريخ ٢٠١٦/١/٣١ ولغاية ٢٠١٧/١/٣٠
عنوان المتجر: دمشق عفيف جادة سنبل عقار رقم ٢/٢٦٦ شركسية
المؤجر: عمار عبد الصمد ابن حكمت
المستأجر: شركة المجدل المحدودة المسؤولية
مديرية الشركات
أمانة السجل التجاري

إخطار بواسطة الصحف لمجهول الاقامة

للمستأنف عليها (هيفاء بنت محمد شيخ يوسف)
تخطرك محكمة الاستئناف المدنية الخامسة باللاذقية لحضور جلسة المحاكمة يوم الثلاثاء ٢٠١٦/٣/٢٢ بالدعوى اساس ٢٠١٦/٥/١٩٠ الساعة العاشرة صباحاً للنظر بالدعوى المقامة من صالح ابراهيم احمد وكيله المحامي رامي فهد بموضوع طلب تثبيت عقد بيع وإفراز وتصحيح أوصاف وتنازل وعن ماينوب المكتب المباع من اسهم للعقار/٣٤٦٣ طوق البلد/ وبحال عدم الحضور أو ارسال وكيل قانوني سيصار لاتخاذ الاجراءات القانونية بحقك وإن الحكم الذي سيصدر بحقك سيعتبر بمثابة الوجاهي.
رئيس محكمة الاستئناف المدنية الخامسة باللاذقية
١٠٥٣٧١

مجلس تبليغ عائلي لمجهول الاقامة

إلى المدعى عليه: مصطفى خالد بارود بالدعوى الشرعية رقم اساس ١١٧ لعام ٢٠١٦ المقامة عليك من المدعية أمل عبد الحليم طرابلسية.
بموضوع حجز احتياطي ونفقة وتفريق ومهر وأغراض جهازية.
تقرر دعوتك لحضور المجلس العائلي المنعقد لدى المحكمة الشرعية باللاذقية بتاريخ يوم الاربعاء ٢٠١٦/٣/٩ الساعة الثانية عشرة ظهراً والمحدد جلستها بتاريخ الاربعاء ٢٠١٦/٣/١٦ وفي حال عدم الحضور ستتخذ بحقك الاجراءات القانونية.
القاضي الشرعي
باللاذقية
١٠٥٣٧٢

ماذا لو رفعنا الغطاء عن قطاع التعاون السكني

الجمعيات السكنية .. جهات غير مرئية تُدير اللعبة التجارية .. ومجالس الإدارات غارقة في المشكلات والفساد

لن يكون ماحصل ويحصل في جمعية البركة للسكن والاصطياف الحلقة الأخيرة في مسلسل الشبهات لقطاع التعاون السكني، إلّا أنه وبكل ثقة من أكثر حلقاته إثارة، حيث يتطابق سيناريو الاجتماع الأخير الذي تم عقده للهيئة العامة والضجة التي أحدثتها الكثير من الوقائع فيه مع أعراض المرض العضال الذي أصاب ومنذ سنوات طويلة جزءاً كبيراً من مكونات منظومة التعاون السكني بجمعياتها المختلفة، كما هو الحال في هذه الجمعية التي حامت حولها ومنذ إحداثها الكثير من التساؤلات الباحثة في حقيقة مشروع قرية الشيخ زايد والقائمين عليه وفكرة نشوئه.

وتجنباً للإغراق والضياع في التفاصيل وحرصاً على عدم الاقتراب من الخطوط الحمراء التي ترسمها العديد من الوقائع لأقلامنا الصحفية لاخوفاً من المغامرة والمخاطرة بكل ماتعنيه هذه الكلمة من معنى، بل حرصاً على عدم إثارة البلبلة وفتح الدفاتر والسجلات المشبوهة وذات الخصوصية في هذه المرحلة الحساسة والتي تفرض تأجيل بعض القضايا وإن كانت معالجتها ضرورية في نظر البعض، إلّا أن الواقع والظروف يرجحان كفة التريث في محاكمة تفاصيلها ويضعانها بقوة في خانة المصلحة الوطنية، ولكن ذلك لن يلغي أو يقلل من فرصة طرحنا لما حصل وعرض الكثير من الانتقادات الطاعنة في آلية الاجتماع الأخير وفي شرعية النتائج المتمخضة عن انتخاب مجلس إدارة جديد لهذه الجمعية.

إذاً نحن لن نخوض في التفاصيل، بل سنستعرض واقع القطاع السكني ومشكلاته الموثقة بالشواهد والأمثلة من خلال واقع حال الجمعيات السكنية، إضافة إلى آراء الجهات المختصة التي حاولت إخفاء مايمكن تشخيصه بالحالة التصادمية(حرب الكلمات) التي تبيّن اختلاف وجهات النظر حول بعض القضايا المطروحة على طاولات الحوار الخاصة بقطاع التعاون السكني، وهنا نؤكد على أن التقصي والبحث في هذا المجال أشبه بالسير في حقل ألغام نظراً للمصالح الكبيرة التي يمثلها بالنسبة لفئات وشرائح عديدة في مجتمعنا.

عيسى

قام الاتحاد بحل وتصفية ١٨٠ جمعية ووزّعت المبالغ الموجودة على الأعضاء كلاً حسب مدفوعاته

الخط الأحمر

لم تكن جمعية البركة والاصطياف ضمن مخطط تحقيقنا، بل لعبت الصدفة دوراً كبيراً في انضمامها وإضافتها إلى قائمة الجمعيات التي سعينا للتقصي حولها، فعندما كنا نتقصى في موضوع القطاع السكني اتصل بنا بعض المكتتبين فيها ليخبرونا عما حدث معهم في الاجتماع الأخير والبعض الآخر أغرقنا بالتفاصيل التي تدور في دائرة الشبه بأن الاجتماع الذي تم التحفظ عليه من قبل مندوبي مديرية التعاون السكني والاتحاد التعاوني السكني في دمشق تم تسييره وفق رغبات البعض وبأن ماجرى فيه كان مدبراً وخاصة من حيث نتائج الانتخابات، والغريب أن الجميع أكدوا على عدم ذكر أسمائهم أو إخفاء شخصياتهم ومنهم من قابلنا وبعد تزويدنا بالمعلومات خانته شجاعته وأراد الانسحاب بشكل كامل وحاول إضفاء أجواء الرهبة على الموضوع متسلحاً بالكثير من الخطوط الحمراء الموجودة في سجلات الجمعية.

شاهد عيان

لم تختلف الرواية أو القصة التي رواها لنا بعض المكتتبين الحاضرين في الاجتماع عن حديث كل من محمد جمال شقدوح المشرف على الجمعية من قبل الاتحاد التعاوني وعضو مجلس إدارة مؤقت وأديب نحاس عضو مكتب تنفيذي في الاتحاد التعاوني السكني في دمشق ومندوبه لحضور الاجتماع، حيث تلاقت جميع الروايات واتفقت على أنه في بداية الاجتماع كان عدد الحاضرين في القاعة، والذين تم تسجيلهم في سجل الحضور، /٣٧٠/ عضواً من أصل ٢٣٦٩ عضواً، وبوجود هذا الحضور تم افتتاح الجلسة المخصصة لانتخاب مجلس إدارة جديد مكون من (٧ أعضاء) ولجنة المراقبة مكونة من (٣ أعضاء)، وعلى هذا الأساس تم البدء بعملية الترشيح والانتخاب بطريقة الاقتراع السري وبأوراق ممهورة بختم الجمعية حتى لايتم تقديم أوراق مخالفة.

وعند فتح باب الترشيح لعضوية مجلس الإدارة اعترض البعض بوجوب تقديم أوراق الراغبين بالترشيح إلى مجلس الإدارة قبل أسبوع من تاريخ الجلسة، وبعد الجدال تم العمل بموجب المادة /٥٥/ من النظام الداخلي بالقرار الوزاري رقم /٥٧٨/لعام ٢٠٠٨ التي تعطي الفرصة للفائزين في الانتخابات بالتقدم بكامل الأوراق الثبوتية خلال مدة أسبوع من تاريخ انتخابهم.

وبعد ذلك سارت الأمور بشكل جيد إلى لحظة البدء بالانتخابات وطلب الأوراق الثبوتية من الناخبين (الهوية) للتأكد من اسم العضو أو وكالة مصدقة حديثاً، وقد أثار هذا التصرف بعض الحاضرين وحدثت ضجة كبيرة دفعت بالمندوبين لاتخاذ قرار المغادرة وترك الاجتماع ولكن تدخل أشخاص حال دون ذلك، واستمرت الجلسة الانتخابية ليكون عدد الناخبين فيها ٨٩ عضواً من أصل ٣٧٠، تم تسجيل أسمائهم في سجل حضور الجلسة، أما الباقي فقد غادر لأسباب مجهولة ولن ننسى هنا ماقيل لنا عن توزيع قوائم جاهزة بأسماء الذين نجحوا في الانتخابات وبأن هؤلاء وحدهم كانت أوراق ترشيحهم جاهزة من أصل ١٢ مرشحاً والأسباب نضعها أيضاً في عهدة مجلس الإدارة المؤقت للجمعية.

ولاشك في أن حديثنا مع شقدوح والنحاس كان سريعاً، فقد غادر بسرعة بعد سرده لما حصل، وأما النحاس فكانت كلماته حذرة، ونحن نعذره لحساسية القضية وتشعباتها الكثيرة، وبدا ذلك واضحاً عندما اعترض على سؤالنا حول قانونية ماحصل، محاولاً كما يعتقد التخفيف من حدة السؤال بإجابة أو بالأصح بجملة واحدة، أنها كانت أكثر حدة في معناها وناضحة بالإشارات الاستفهامية وتتطابق في عجزها وانتكاستها مع ماقاله الملك فيصل العائد من مؤتمر باريس (ليس بالإمكان أكثر مما كان) وأتبع النحاس جملته ببضع كلمات: أبلغنا إدارتنا بماجرى وسيتم اتخاذ الإجراء المناسب من قبل إدارة التعاون السكني.

بشكل مقصود

لفت انتباهنا في دعوة جمعية بركة التعاونية للسكن والاصطياف لأعضاء الهيئة العامة للاجتماع في إحدى الصحف أسماء الأعضاء مجهولي العناوين والتي يمكن إذا أخذنا حسن النوايا بعين الاعتبار أن نضع ماتضمنته القوائم الاسمية من شخصيات رفيعة المستوى تم ذكرها في خانة الجهل التام بحساسية ماتمثله، أما إذا أردنا إدراجها تحت سوء النية فليست برأينا إلّا محاولة لإقحام هذه الشخصيات في القضية بطريقة استعراضية للقوة ولتشابك تعقيداتها التي أوقعت مجلس الإدارة في خطأ كبير وبشكل يدعو لمساءلتها وخاصة عندما تضع على سبيل المثال لا الحصر وزير الإسكان وغيره في قائمة مجهولي العنوان، وطبعاً شكوكنا هذه لاقت تأييداً من قبل الكثيرين، وبالاستفسار عن الموضوع قيل لنا إن ذلك يتعلق بسجلات الجمعية وقانونية التبليغ، إلّا أن ذلك لم يمنع من برر وفسّر من وضع الخطوط الحمراء تحت هذه الدعوة واتهام مجلس الإدارة .....؟.

قبل الانتقال إلى جمعية أخرى وإغلاق ملفها نذكر أننا زرنا وزارة الإسكان وحاولنا لقاء الوزير بشكل عاجل، خاصة ونحن نتوهم أن يحدث في بلدنا مايحدث في بلدان أخرى التي ينتهج مسؤولوها سياسة العلاقة المفتوحة مع الإعلام لخدمة المصلحة العامة، إلا أن مدير مكتبه اعتذر لانشغال الوزير بسلسلة من الاجتماعات، وطلب منا العبور من المكتب الصحفي، ولكن إصرارنا على اختطاف دقيقتين فقط من وقت الوزير دفع به لتدوين رقم الموبايل في سجله للاتصال بنا بأسرع وقت ممكن، ولكن يبدو أننا كنا نلهث وراء السراب.

وباختصار سنضيف إلى جدول أعمال اجتماعات وزارة الإسكان، وهي الجهة المسؤولة عن القطاع التعاوني، بند مخالفات اجتماع جمعية البركة للسكن والاصطياف، بدءاً من قيام مجلس الإدارة المؤقت للجمعية باتخاذ قرار دعوة الهيئة العامة للاجتماع وتبليغ الاتحاد بتاريخ ٢٠١٦/١/٢٧ بشكل مخالف لنص المادة /٦١/الفقرة /ب/ من المرسوم التشريعي /٩٩/لعام ٢٠١١ مروراً بنقص عدد المبلغين، حيث هناك وبحسب السجلات ٨٥ عضواً في الجمعية لم يتم تبليغهم، وصولاً إلى أن السبعة الذين فازوا بعضوية مجلس الإدارة هم من الأسماء التي تم توزيع قوائم بهم قبل بداية الاجتماع، ولم يتغير أحد منهم في القائمة، وطبعاً تم التحفظ من المندوبين في بداية الجلسة على طريقة التبليغ لوجود نقص في عدد المبلغين لحضور اجتماع الهيئة العامة، وعلى الأشخاص الحاضرين بسبب عدم القدرة على التأكد من هوياتهم وعضويتهم في الجمعية.

الوعد الكاذب

هذه العبارة وصلت إلى مسامعنا أثناء خروجنا من مكتب مدير التعاون السكني، حيث كنا من بين السامعين والمشاهدين لحالة الغضب التي اعترت أحد المراجعين للمديرية والذي كان يعترض ويشتكي من قيام رئيس جمعية الوعد الصادق بالتلاعب بأوراق التخصيص في الجمعية، حيث تم تجاهل دور زوجته المسجلة في الجمعية ورقمها ١٠٥ ليتم منح دورها وتخصيص الرقم ٧٠٠ بطريقة غير قانونية رغم تسديده لكافة الالتزامات المالية، وهذا ما أكدته الزوجة نسرين، ولاشك أن صراخ الزوج كان يتقاطع مع الصرخات القادمة من أحد مكاتب المديرية والتي تبين أنها صرخات أمينة سر الجمعية التي كانت تخوض معركة ضد رئيس الجمعية محاولة استعادة مهامها المسلوبة وأمانتها المفقودة نتيجة تصرفات رئيس الجمعية الذي لم يجد أمامه سوى الصمت والتلفظ بكلمات معدودة تطالب الزوج بتقديم شكوى ضده، ولكن الزوج لم يهدأ وكرر اتهاماته وطالب أمينة السر بسرد الأسماء التي تم تخصيصها بشكل مخالف، حيث ساعدتها ذاكرتها على تذكر حوالي أربعة أسماء فقط.

ولوضع النقاط على الحروف فيما سمعناه اتصلنا في اليوم الثاني برئيس الجمعية خليل الخليل (أبو حسين) الذي نفى وجود أي مخالفة للقوانين التعاونية، مؤكداً على أن الاتهامات باطلة، وأن أمينة السر لا تعرف مهامها ومسؤولياتها، والتخصيص وملء الشواغر يتم وفق جدول الأفضلية ولا يوجد أي خطأ بهذا الخصوص في الجمعية.

سلطات غير مرئية

لا نبالغ عندما نقول إننا وعلى مدار شهرين حاولنا جمع أكبر قدر ممكن من المعلومات عن القطاع التعاوني السكني، حيث استطعنا بالمثابرة والتقصي لقاء عدد من ممثلي الجمعيات السكنية ولاننكر أن الصدفة قد ساعدتنا في ذلك، ففي أحد الاجتماعات الجماهيرية وقف غسان رضوان، أمين سر جمعية أشرفية صحنايا مناشداً الحضور بضرورة العمل للحفاظ على استمرارية الجمعية وتشجيع الناس على الاكتتاب فيها لملء الفراغ بعد خسارتها لعدد كبير من أعضائها نتيجة الظروف وعند لقائنا معه كرر رضوان كلامه، مؤكداً على أنه سيتم العمل على تشكيل مجلس إدارة مؤقت بعد دعوة الهيئة العامة.

واقع هذه الجمعية ومستقبل استمرارها المهدد لايختلف عن واقع الكثير من الجمعيات التي تنتظر قرار إنهائها، ولكن في المقابل هناك جمعيات مستمرة بالعمل كجمعية ٧ نيسان التي زرناها أكثر من مرة في مشروع دمر وهو المشروع الذي انطلق منذ سنوات طويلة، وكان مخططاً له آنذاك ليكون منازل أو "فلل" وسط حدائق، ولكن خلال التنفيذ تم حرف المشروع عن مساره، فكثرة التعديات على الأملاك العامة التي أثارت شهية ما يطلق عليه اليوم المسؤول التاجر وغيره من الحالمين بالحصول على بيت، ونتيجة ذلك تشوهت فكرة المشروع ودمرت البيئة الحراجية فيه وتحولت المنطقة إلى كتل اسمنتية شاهقة مكتنزة بالملايين وجاذبة للطبقات المخملية بكل أنواعها.

وبالعودة إلى زياراتنا المتكررة للجمعية والتي كانت تستمر لساعات ونحن نستمع لحديث رئيس مجلس إدارتها سلامة ديوب الممتلئ بالذكريات فهو من أقدم رؤساء الجمعيات والذي استطاع أن يلخص واقع القطاع التعاوني بكلمة واحدة، قال لنا في بداية حديثه (مابيسوى) متهماً السلطات غير المرئية بمصادرة دور وزارة الإسكان التي لايمكن للجمعيات السكنية أن تقوم بدورها الصحيح والسليم إلا من خلالها، وبكلماته الهادئة ألقى (أبو عصام) بمسؤولية التأخر بتوزيع المقاسم على الوزارة ومؤسسة الإسكان التي لم تحدد قيمة الأرض، حيث توجد خلافات حول عدد الطوابق واصفاً حالتها بالمتخبطة.

ديوب الذي طلب منا عدم إثارة موضوع الخلاف الواقع بين الجمعية وإحدى الجهات العامة والذي كان من نتائجه توقف أحد مشاريع الجمعية لسنوات طويلة انتقد القيم الصغيرة للقروض السكنية المقدمة خاصة مع ارتفاع أسعار الأراضي وقلة عدد المتعهدين، مايؤدي إلى طرح المشروع أكثر من مرة ونعاني أيضاً من قلة اليد العاملة وتحكم الموجودمنها بالأجور وارتفاع أسعارمواد البناء والإكساء التي تضاعفت عشرات المرات وبشكل أثر على جميع القطاعات ومنها القطاع التعاوني السكني الذي يرتبط وجوده بتوزيع الأراضي عليه، واعتبره ديوب من أنظف القطاعات لاستفادة أصحاب الدخل المحدود.

وعند الحديث عن الكلف كان هناك اختلاف في وجهات النظر بين ديوب وأمين سر الجمعية، حيث أنهى رئيس مجلس إدارة الجمعية الجدل بأن الكلفة تحسب على العضو بدقة دون أن تكون هناك عوائد للجمعية، فالقطاع التعاوني غير ربحي إلا أن أرباح تجارة البيوت تغري الجميع.

امامحمد السقاف (متعهد بناء) الذي شاركنا الحديث لفت انتباهنا إلى أن الكثير من الجمعيات التي يتعامل معها المتعهدون لايعرفون مجالس إداراتها الغائبة تماماً عن ساحة العمل، وتحدث أيضاً عن أن الفارق الكبير بالأسعار يشكل تحدياً وعقبة أساسية في وجه المتعهدين الذين لاتتجاوز أرباحهم ٦٪ .

نقطة البداية

زيارة عصام الحلبي من مجلس إدارة جمعية الوحدة العربية التي تعيش منذ سنوات طويلة في متاهة الفساد كانت البوابة التي دخلنا منها للبحث والتقصي في قطاع التعاون السكني، وطبعاً ملف المخالفات الذي حمله الحلبي عن هذه الجمعية والذي يوثق حالات الاختلاس وغيرها من التقارير التفتيشية التي تدين أمين سر الجمعية، وتبين جميع الأعمال غير القانونية من اختلاس للأموال وعمليات شراء أراض بشكل غير قانوني ومخالف، وغيرها، وهذا ماسنطرحه في الجزء الثاني من تحقيقنا الاستقصائي.

نشاط جماهيري

لم يزعجنا حرص سامر دلال باشي، مدير التعاون السكني، على التقيد بمضمون الموافقة التي وصلته من الوزارة بحرفيتها وعدم الحديث بمواضيع أخرى، حتى ولو كان لها علاقة بقطاع التعاون السكني وبعمل الجمعيات التي عرفها باشي بأنها عبارة عن نشاط جماهيري تتدخل فيه الوزارة لتنظيمه، وليس لإدارته لذلك جميع القوانين التي صدرت بخصوص قطاع التعاون ركزت على مبدأ أن الهيئة العامة هي السلطة العليا، ويتم انتخاب مجلس إدارة من قبل الهيئة العامة، وله جميع الصلاحيات لتمثيل الجمعية وتحقيق الأغراض منها وتنفيذ مشاريعها وتحريك حساباتها وليس للوزارة أي تمثيل في اجتماعات مجلس الإدارة، ويقتصر حضورها بإرسال مندوب من قبل المديرية المختصة لحضور اجتماعات الهيئة العامة "هيئة المستفيدين" ومعالجة محاضر جلسات مجلس الإدارة وبيان مدى تطابق قرارات مجلس الإدارة مع الأنظمة وقوانين قطاع التعاون السكني.

الأرض والقرض هما دعامتان أساسيتان في القطاع التعاوني، برأي دلال باشي، كونهما يساهمان في تخفيض الكلف على المسكن الذي سيؤول لذوي الدخل المحدود، فعدم توفر الأرض بأسعار تناسبهم، وعدم إعطاء القروض من قبل المصرف العقاري، أديا إلى إرهاق العضو التعاوني، وهذا الأمر جعل الأعضاء التعاونيين يعزفون عن التواصل مع المنظومة الأساسية (الجمعية)، وبشكل هيأ البيئة الخصبة لبعض مجالس الإدارات ضعاف النفوس لاستغلال هذا الوضع، والقيام بأعمال لاتعاونية وغير قانونية أدت إلى تهديد مصالح الأعضاء التعاونيين، وهنا تقوم الوزارة من خلال المديرية والاتحاد التعاوني بمتابعة أية مخالفات تقوم بها مجالس الإدارات خلافاً للأنظمة، ويتم إصدار قرارات بإسقاط عضوية أعضاء مجلس الإدارة، وإحالة مجلس الإدارة إلى الهيئة المركزية للرقابة والتفتيش، وطبعاً عند الحديث عن وجود فساد يمس قطاع التعاون يجب الانتباه إلى أننا نتحدث عن فساد بعض مجالس إدارات الجمعيات، وليس الكل، فهناك (٢٧٠٠جمعية).

أمر سلبي

مدير التعاون السكني الذي حضر، على ما يبدو ما يريد قوله لنا استبدل سؤالنا حول واقع الجمعيات بأسئلة أخرى: هل هناك أمل في الحد من هذا الفساد المستشري؟! وما هي الآلية للحد منها؟! وهل لدينا رؤية واضحة إلى أين سنذهب بهذا القطاع التعاوني؟!.

وبعد ذلك أكد دلال باشي على أمر سلبي جداً في رأيه، وإن كان يستند إلى أسس قانونية، لكن له انطباعاً غير جيد على أرض الواقع إلا وهو الاستمرار الطويل لأعضاء مجلس الإدارة المنتخب لدورات انتخابية عديدة تفوق العقدين من الزمن، الأمر الذي جعل هذه المجالس تتصرف بالجمعية وكأنها حق مكتسب، وعندما تتوفر الصيغة القانونية التي تتيح وتحد من عدم استمرار مجلس الإدارة لأكثر من دورتين، فهذا الأمر سيضخ دماء جديدة في هذا القطاع.

ومن الأمور التي طرحها دلال باشي وضع آلية لمراقبة أوجه إنفاق مجلس الإدارة على المشاريع مقارنة مع مطالبة الأعضاء بتسديد الالتزامات المالية، وذلك من خلال تعديل المرسوم ٩٩ لعام ٢٠١١ الذي انتهت وزارة الإسكان من وضع صيغته النهائية التي يتم حالياً عرضها على الجهات الوصائية لاستصدارها أصولاً /مرسوم قانون/، حيث تم لحظ إشادة الضواحي السكنية خارج المخططات التنظيمية، ولحظ آلية واضحة ودقيقة لمعالجة واقع الجمعيات التي انتشرت خارج المخططات التنظيمية ١٤٧ لعام ٢٠٠٢، ومن الإجراءات الوزارية الموجودة في ظل قانون التعاون السكني ٢٠١١/٩٩ والقانون ١٧ لعام ٢٠٠٧ إحداث لجنة للرقابة في الاتحاد التعاوني ممثلة بالاتحاد العام، والاتحادات بلجان فرعية، مهمتها معالجة الشكاوى الواردة للاتحاد أو المحالة من قبل الوزارة، وإجراء التحقيقات المناسبة مع مجلس الإدارة لبيان الأخطاء المرتكبة من قبله، والمخالفات، وعرضها على الوزارة لتتم المصادقة عليها من قبل وزير الإسكان أصولاً، وتم اتخاذ إجراء وقائي في عام ٢٠١٢ يتمثّل بوضع ختم الاتحاد على صرفيات الجمعية من المصرف العقاري.

وختم دلال باشي حديثه: لا يوجد ترخيص جديد للجمعيات، حيث تم إيقاف التراخيص بموجب قرار رئاسة مجلس الوزراء لحين اتضاح معالم الإعمار في المرحلة المقبلة.

الشائعات

حظنا العاثر كان لنا بالمرصاد عند كل زيارة للاتحاد العام التعاوني، فلم يسعفنا أو يتيح لنا فرصة لقاء زياد السكري رئيس الاتحاد لمدة طويلة، حيث كنا نجده يستعد للخروج لدى وصولنا إلى مكتبه لارتباطه بأكثر من اجتماع، ولكن ذلك لم يمنعنا من تبادل الحديث معه ونحن نرافقه إلى مقصده، وما يميز حديث السكري تركيزه على العموميات، وإجاباته الفضفاضة: (سمعت ولم يصلني شيء حول الموضوع)، وتأكيده على أن الأمور تسير بشكل جيد، وأن الشائعات تطال من سمعة القطاع التعاوني، في حين تشهد الكثير من القطاعات حالات فساد موثقة، ولا يتم تسليط الضوء عليها إعلامياً، وأعطى الكثير من الأمثلة على ذلك!.

إجابات السكري المختصرة والعامة أوضحت تفاصيلها إجابات صالح عيسى رئيس الاتحاد التعاوني في دمشق الذي تعاون معنا بشكل كامل، وتحدث بصراحة عن وضع القطاع التعاوني الذي قسمه إلى عدة أقسام:انقسمت الجمعيات إلى ثلاثة أقسام ما قبل الأزمة، فعدد الجمعيات المشهرة ٦١٩ سكنية واصطيافية، قسم من تلك مشاريع سكنية ضمن مدينة دمشق وريفها، وقسم امتلك مشاريع سكنية واصطيافية، وقسم مشاريع اصطيافية فقط، وهناك جمعيات قامت بتنفيذ مشاريعها، وأنهت أعمالها منذ عشر سنوات، وهناك جمعيات تأسست في الفترة الواقعة ٢٠٠٥ – ٢٠٠٧ طمعاً بتوزيع ضاحية الفيحاء آنذاك، ويقدر عددها بـ (٢٥٠جمعية).

وتابع عيسى: في بداية الأزمة، وفي النصف الأول من عام ٢٠١١ أصبح هناك كشف حقيقي لهذه الجمعيات من كافة النواحي أهمها نشاط مجلس الإدارة، ومثابرته للعمل، فنتج عن ذلك، بالنسبة لمعظم الجمعيات التي أسست في الفترة ٢٠٠٥ – ٢٠٠٧، الوقوف في حالة ترهل، وانعدام النشاط، ما أدى إلى قيام الاتحاد بعقد ندوات لتفعيل نشاط الجمعيات، والعمل على تسوية أوضاعها وفق المرسوم ٩٩ لعام ٢٠١١، إضافة إلى إصدار التعاميم لمساعدة الجمعيات في كل ما تحتاجه لتنشيط أعمالها.

ولكن رغم ذلك كله معظم الجمعيات لم تبادر إلى كتبنا أو مراسلاتنا، فاتخذنا قرارات بحل هذه الجمعيات استناداً إلى تقرير تفتيشي صادر عن الرقابة، وموافقة الوزارة نظراً لترهل هذه الجمعيات، وغياب مجلس الإدارة، وعدم التواصل، ووجود الهيئة العامة، أقل من ١٠٠ عضو، وحالياً قام الاتحاد بحل وتصفية ١٨٠ جمعية نتيجة التصفية، ووزعت المبالغ الموجودة على الأعضاء كلاً حسب مدفوعاته.

وكشف عيسى عن وجود بعض الجمعيات، على الأخص الجمعيات الاصطيافية التي قامت بشراء أراض لإنشاء مشاريع اصطيافية، فقام مجلس الإدارة بالتلاعب بأسعار العقارات، ورفع السعر لتأمين هامش ربحي لمنفعتهم الشخصية، ما انعكس سلباً على سمعة القطاع، والإضرار بالأعضاء المكتتبين على هذه المشاريع، وللأسف رغم صدور تقارير تفتيشية تدين مجالس إدارات هذه الجمعيات، إلا أن بعضهم قد برىء أمام القضاء، وهناك جمعيات رهن التحقيقات، ٨ جمعيات، وهناك من تمت إحالتها للقضاء المختص، والقانون يأخذ مجراه.

ولم يتوان عيسى في التأكيد على أن قطاع التعاون السكني قادر على تنفيذ ٤٠٪ من خطة الدولة الإسكانية إن منح الفرصة لذلك من خلال تأمين الأرض، وإفساح المجال للاقتراض، على اعتبار أن أموال الجمعيات تقدر بـ ٣٠ ملياراً مودعة في المصرف العقاري.

الخلاصة

نحن لا نريد تشويه صورة هذا القطاع أو الإساءة لأية جمعية، ولكننا نحاول تقديم يد العون والمساعدة بأياد بيضاء لحل المشكلات العالقة منذ سنوات، والكفيلة بإنهاء نسبة كبيرة من الفساد الذي يتحدث عنه الشارع، خاصة مع وجود مئات آلاف الأعضاء التعاونيين المكتتبين الذين ساهم بعضهم في الإساءة لهذا القطاع غير الربحي بعد أن أغرتهم أرباحه، ودفعتهم للمتاجرة به على حساب أولئك الباحثين عن بيوت الأمل وسقوف السترة الذين وقعوا في مصائد التجار والمسؤولين، فنزفت أحلامهم، وزحفت حياتهم وحياة عائلاتهم من تحت دلف سقوف الإيجار والعشوائيات إلى مزراب الفقر، وضياع المدخرات النحيلة التي بنت لغيرهم ممالك الثروة؟!.

بشير فرزان
الوحدة الاستقصائية

دلال باشي

الاستمرار الطويل لأعضاء مجالس الإدارة المنتخبة لدورات انتخابية عديدة تفوق العقدين من الزمن جعل هذه المجالس تتصرف في الجمعية وكأنها حق مكتسب

جمعية بركة التعاونية للسكان والاصطياف
المشهرة برقم ١٠٦٨

إعلان

في سجلات جمعية البركة للسكن والاصطياف .. شخصيات شهيرة ضمن قوائم مجهولي الإقامة

الجمهورية العربية السورية
وزارة الإدارة المحلية
محافظة دمشق

محافظة دمشق
DAMASCUS GOVERNORATE

اعـــلان

إن محافظة دمشق

عملاً بأحكام المرسوم التشريعي رقم /٩٨/ لعام ١٩٦٥ الناظم لمقابل التحسين

على السادة المهندسين المدونة أسماؤهم أدناه حضور اجتماع اللجنة التحكيمية لرخص البناء والمقرر يوم الاثنين بتاريخ ٢٠١٦/٣/٧ الساعة الثانية عشر ظهراً" وحيث انه تم تبليغكم سابقاً" و تخلفتم عن الحضور

فقد اقتضى تبليغكم عن طريق الصحف الرسمية وان هذا التبليغ يعتبر بمثابة الإنذار النهائي تحت طائلة تثبيت الرسم البدالي وتحصيله وفق قانون جباية الأموال العامة

تسلسل	رقم العقار	القسم	المنطقة العقارية	المهندسين
١	٤٤١٧	٣	شركسية	ياسر عيد+نضال هيلم
٢	٣٤٧٤	٢	شركسية	باسم الطويل + أحمد مسلماني
٣	٣٥٣٩		شركسية	برهان تكريتي + صباح المصري
٤	٣٦٩١		شركسية	حسان تكريتي + صباح المصري
٥	٣٩٤٧		شركسية	عبد المجيد السقا + غسان الخطيب
٦	٤١٩٦	١٤	شركسية	مازن عريش+حسان عريش
٧	٤٠٩٣	١٢	شركسية	هشام قسومة+ يحيى الصباغ
٨	٣٦٥٦	٣	شركسية	صبحي معصراني+مازن أبو اللبن
٩	٣٤٨٠	٧	شركسية	برهان تكريتي + صباح المصري
١٠	٤١٣٧	٣	شركسية	نبيل قصار+ باسل كمال
١١	٤٠٩٠	٦	شركسية	محمد فايز عيد دلال+ منذر دباس
١٢	٢٩٣٧		شركسية	باسل كمال + نبيل قصار
١٣	١٦٦٠	٧	شركسية	محمد فايز عيد دلال+ بشار النير
١٤	٣٨٧٦	٢١	أبو جرش	هشام قسومة + عبد المجيد السقا
١٥	٣٣٥٦	٣	أبو جرش	جمال خليلي + رغداء الملقي
١٦	١١٢٣	٤	أبو جرش	محمد توفيق الاورفلة لي + بشار الحلبي
١٧	٣٨٧١	١٠	أبو جرش	صباح المصري+ بشار ولي آغا
١٨	٣٩٣١	٢٠	أبو جرش	عامر الحسامي+ محمد أيمن شيخ الشباب
١٩	٣٩٢٤	٨	أبو جرش	فايز دلال + منذر الدباس
٢٠	٣٦٠٠	١٠-١٢	أبو جرش	هشام قسومة + صباح المصري
٢١	٨١٤		أبو جرش	عبد المجيد السقا + غياث الصمادي
٢٢	٣٨٦٧	٣١	أبو جرش	محمد نذير قنبة + موفق النجار
٢٣	٧٥٩		أبو جرش	محمد فايز الامام + سهيل العظمة
٢٤	٣٨٨٢	٥	أبو جرش	محمد أيمن شيخ الشباب + محمد عامر الحسامي
٢٥	٧٨		مهاجرين	عبد المجيد السقا + غسان الخطيب
٢٦	٩٦٧	٤	مهاجرين	هشام قسومة+ياسر عيد
٢٧	٣٣٤	١٩	مهاجرين	محمد فواز الشريقي + هشام قسومة
٢٨	٩٣٦	٦	مهاجرين	فؤاد برنبو + محمد الحيمي
٢٩	٥٤٥	٨	مهاجرين	يحيى الصباغ+ فهد الموصللي
٣٠	٤٦٣	١٣	مهاجرين	محمد الحيمي+عبد العزيز الحيمي
٣١	١٥٨٥		صالحية	هشام قسومة + باسل كمال
٣٢	١١٥٢		صالحية	باسل كمال + عناية عيد
٣٣	١٧٣٤	١	صالحية	حسان تكريتي+محمد سعيد راجح
٣٤	٢٠٢٥	٣	صالحية	هشام قسومة+ راتب حجري
٣٥	٥٨٣		صالحية	عبد المجيد السقا + غسان الخطيب
٣٦	٤٢٩		أكراد	نزار قهوجي+ هيثم الحسيني
٣٧	٩١٩		أكراد	نبيل صادق + حسان عبد الواحد
٣٨	٨٥٣		أكراد	أحمد يوسف + وليد عريش
٣٩	١٨٥		مزة	سالم حوراني+حسان عريش
٤٠	٥٤٩٩		مزة	رضوان المالكي + ميسرة العظمة
٤١	٤١٢٧	٢	مزة	باسل كمال + نبيل قصار
٤٢	٤٢٢٩		مزة	حسان تكريتي + صباح المصري
٤٣	٤٣٨٤	٥	مزة	باسل كمال + جمال عساف
٤٤	٥٧٣٣		مزة	يوسف شومان + نبيل زرزر
٤٥	١/آ		مزة	باسل كمال + نبيل قصار
٤٦	٢٩٨٣		مزة	بشار ولي آغا + عبد المجيد السقا
٤٧	٤٧٩٢		مزة	أيمن بني مرجة + عماد الشيخة
٤٨	٣٥٦٣		مزة	فايز عيد دلال + أيمن الحموي
٤٩	٥٧١٨		مزة	فايز جوبان + سميح الزايد
٥٠	٤/٤٩٥٧	٣٣٧/ج	مزة	صبحي المعصراني+مازن أبو اللبن
٥١	٤٧٣٩		مزة	هشام قسومة+مها الحمصي
٥٢	٣٠١١	٧-٢٣	مزة	عمارة عمران+ميساء الطواشي
٥٣	٢٥/ج		مزة	معتصم المعاني+منار العدوي
٥٤	٥٥٠٦		مزة	صباح المصري+جمال غنيم
٥٥	٧٦٨		كفرسوسة	فايز عيد دلال+ايمن الحموي
٥٦	١٣٩٩		كفرسوسة	برهان تكريتي+صباح المصري
٥٧	٤٧٨		كفرسوسة	محمد وليد الحمصي+بشار منلا علي
٥٨	٥١٣		كفرسوسة	محمد وليد الحمصي+ مصطفى كحلوس
٥٩	٢٤١٨		كفرسوسة	صباح المصري +محمد فؤاد سمونة
٦٠	٤٨٢		كفرسوسة	محمد زهير الرفاعي+خالد بطرني
٦١	٨٤٨		كفرسوسة	عبد المجيد السقا+صباح المصري
٦٢	٥ج١٤		مشروع دمر	باسل كمال+عبد المجيد السقا
٦٣	٥٥٢		دمر الغربية	عبد الرحمن البارودي+ مروان بريشة
٦٤	٣٥١٤	٦	مسجد الأقصاب	برهان تكريتي +صباح المصري
٦٥	٣٧٣٢	٢٢	مسجد الاقصاب	محمد فايز دلال + هشام قسومة
٦٦	٣٣٢٧	١١	مسجد الاقصاب	أيمن بني المرجة + محمد سعيد غرة
٦٧	٣٨٣٦	٥	مسجد الاقصاب	هشام قسومة + ياسر عيد
٦٨	٤٢٩٥		مسجد الاقصاب	عماد الدين شقيفة + احمد باسل مرعشلي
٦٩	١٤٠٧		مسجد الاقصاب	برهان تكريتي + صباح المصري
٧٠	٤٤٢		مسجد الاقصاب	محمد وليد الحمصي + بشار منلا علي
٧١	١٨٤٧		مسجد الاقصاب	عزيز مقدسي + رندة عبد الصمد
٧٢	٣٢٦٨	١٨	مسجد الاقصاب	باسل كمال + نبيل قصار
٧٣	٦٥٢		عمارة برانية	وليد الحمصي + نزار النابلسي
٧٤	١١٧٢	٨	عمارة برانية	باسل كمال + عبد الله فرحة
٧٥	٤٧٨		باب سريجة	محمد سمير الحلبي + هشام قسومة
٧٦	٥٧٨	١٠	باب سريجة	رضوان سراقبي + مازن دهمان
٧٧	١٠٠٣		سوق الميدان	فايز راعي البلها + آدم عودة
٧٨	١٠٧	٤	ميدان حقلة	محمد وليد الحمصي + معتز طربين
٧٩	٤٧٣		ميدان حقلة	عامر الحوش + عبد الرحمن الحجيري
٨٠	٩٦٤		ميدان سلطاني	محمد سالم الحوراني + محمد أمين العجوز
٨١	٤٢٩		ميدان قاعة	بسام جحا + هشام قسومة
٨٢	٥٤-٥٦	٣	تنظيم غربي الميدان	جمال الخليلي + رغداء الملقي
٨٣	١٢٦	١	تنظيم غربي الميدان	غياث الخطيب + عبد الرحمن البارودي
٨٤	٢١١٢		قنوات بساتين	عبد المجيد السقا + أحمد عمار شيخو
٨٥	١٢٤		قبر عاتكة	هيثم المجاهد + باسم المجاهد
٨٦	٥٧٦		سوق ساروجة	صباح المصري + ممدوح كريشان
٨٧	٢١٦	٥	باب مصلى	محمد وليد الحمصي + بشار منلا علي
٨٨	٦٨٢		عقيبة	محمد بسام سلطان + عبد الهادي الريدن
٨٩	٢٥٦		دمر الشرقية	أمجد البرازي + حمدي عبيد
٩٠	٢١٤٣		قابون	زهير تفاحة + محمد رضوان مجذوب
٩١	١٠٠٦		قابون	محمد يوسف شومان + نبيل زرزر
٩٢	١٤٧٧		قابون	بشار النير + أحمد العلي
٩٣	١٦٢٥		قابون	محمد علي زرقاوي + هيثم قاعور
٩٤	١٤٧٦		قابون	خالد بطرني + حسان الطير
٩٥	١٧٩٧	٢	جوبر	فايز عيد دلال + تيسير الحنون
٩٦	٣٢٩٦		جوبر	هيثم قاعور + محمد علي زرقاوي
٩٧	١٤٩٢		جوبر	اسماعيل عطايا + محمود ابو بكر
٩٨	٤٣		جوبر	اسماعيل عطايا + محمود ابو بكر
٩٩	٢٤٦٨		جوبر	عبد اللطيف طيلوني + محمد فايز عيد دلال
١٠٠	٥٥٦		جوبر	منذر الدباس + مازن ابو اللبن
١٠١	٣١٤٠		جوبر	فاروق الخرستاني + عدنان حوش
١٠٢	١٧١٣		جوبر	وليد حوش + محمد فايز عيد دلال
١٠٣	٥٥٠		جوبر	محمد سالم الحوراني
١٠٤	١٨٨٤		جوبر	اسماعيل عطايا + محمود ابو بكر
١٠٥	٢٨٦٨	١٩الى ٢٢	جوبر	مازن قرطومة + عمر الحبش
١٠٦	١٩٦		جوبر	اسماعيل عطايا + محمود ابو بكر
١٠٧	٣٢٩٧		جوبر	اسماعيل عطايا + محمود ابو بكر
١٠٨	٢٣ تقسيم ٣٣		برزة	عبد الرحمن البارودي + مروان الريشة
١٠٩	٧٤٠٢		برزة	نبيل يحيى + بشار النير
١١٠	٧٣٥٩		برزة	صبحي المعصراني + مازن أبو اللبن
١١١	٣٠٧٣		برزة	هشام قسومة + فيصل يحيى
١١٢	٤٠		برزة	أحمد الخاسنة + محمد صباح أبو النصر
١١٣	٥٥	١٢	يرموك	برهان تكريتي + صباح المصري
١١٤	٤٥٨		القدم	معتصم المعاني + فايز عيد دلال

محافظ دمشق
الدكتور بشر الصبان

القاسم في الأربعاء الثقافي:

النقد التشكيلي كان موجوداً.. لكن ليس بالمستوى المطلوب

يعتبر البعض أن للنقد الفني التشكيلي سلطة الوصاية على الفنون التشكيلية، والناقد الفني هو من يمنح شهادة العمل الفني واللوحة وهو مروّجها، ما برر لأصحاب الصالات المروّجة للفنون بتشغيل ناقد مسوّق لجملة الأعمال التي تعرض في هذه الصالة، لكن أهل الفنون يؤكدون أن اللوحة هي الأسبق في الوجود وهي الكفيلة بتحقيق غايتها بذاتها الحاضرة، على أنها نسق إبداعي يحقق المتعة ويحمل الجديد الوافر بسعادة تصل للمتلقي الشغوف بالفنون الجميلة، ومن ثم دور الناقد أن يتبعها بالتقييم وتعيين الدرجة والقيمة لأثرها، فالنقد الفني مشروط وجوده بوجود عمل فني تشكيلي ذي تأثير أولا.

وقد تعددت المذاهب النقدية وتنوعت، سواء بالأدب، أم بالفنون واتخذت مناهج لها ضمن اعتباراتها الفلسفية وتماهت مع هذه الكتابات النقدية مجموع الرؤى والانطباعات التي كتبها الأدباء، في ظلال الأعمال الفنية العظيمة لكبار فناني التاريخ الإنساني.

في ندوة الأربعاء الثقافي التي أقيمت في صالة الفنان الراحل لؤي كيالي في الرواق العربي حاضر الصحفي الناقد سعد القاسم حول مفاهيم جمالية في النقد التشكيلي، وصف فيها دور النقد بالوسيط بين اللوحة والجمهور، وعليه تقع مهمة تبسيط وتقريب العمل الفني وتسهيل تلقيه، وبالتالي فالكتابة النقدية هي النص الموازي للوحة.

وتناول المحاضر الكتابات النقدية في سورية، والتي رافقت الفن التشكيلي وأغنته. بداية هذه الأفكار النقدية توجّه الحوار الذي جرى في مرحلة الرواد بين الفنانين أنفسهم أمثال توفيق طارق وميشيل كرشة، إذا اعتبرنا أن الأول ممثل للواقعية الكلاسيكية في رسمه، والثاني يتبنى الانطباعية ما جعل من خلافهما مبدعاً، لوقوفهما على ضفتين مختلفتين، لكنهما ينتميان إلى عالم الفنون الجميلة ومن منتجيه، هذه الحوارات لم تنشر في الصحافة، ولا دوّنت في كتب لتكون ذات قيمة كبيرة للأجيال اللاحقة، حيث اعتبرها الناقد القاسم أنها جزء من اتهام متبادل بين اتجاهين مختلفين لا قاسم مشتركاً بينهما، كما تطرّق القاسم إلى خطورة الدور الذي يلعبه النقد، خاصة حينما يمارس الناقد سلطة تمنحه بعض الأيديولوجيات أو المواقع الرسمية، وأورد مثالاً على ذلك ما اقترفه النقاد بحق الفنان الراحل لؤي كيالي الذي أنصفته لاحقاً بعض الكتابات الصحفية، خاصة ما كتبه الراحل ممدوح عدوان عنه.

وبالعودة إلى سيرة النقد التشكيلي في سورية عموماً يمكن أن نسمي بعض المراحل، وهي تسميات تتبع الفترة الزمنية التشكيلية، مثل مرحلة جيل الرواد وجيل الحداثة الذي بدأ يرسم معالمه الراحل فاتح المدرس، وصولاً إلى جيل الثمانينيات، حيث الكتابات الصحفية الكثيرة التي أغرقت الأنشطة التشكيلية بمتابعاتها والكتابة عنها.

وقد ذكر الناقد القاسم فترة الناقد طارق الشريف التي تُعد من أنضج الفترات في الكتابة النقدية التشكيلية، حيث عزز هذه الفترة ما كتبته أسماء نقدية أكاديمية أمثال عفيف بهنسي وعبد العزيز علون وصلاح الدين محمد وخليل صفية، وقد شارك رجال الأدب في هذا السياق أمثال الأديب وليد إخلاصي وصولاً إلى عدد من الكتّاب الصحفيين أمثال عبد الله أبو راشد والنحات غازي عانا الذي استطاع أن يعد عشرات الأفلام الوثائقية والحلقات التلفزيونية عن الفن التشكيلي والفنانين التشكيليين.

وذكر المحاضر أن على الناقد التشكيلي أن يتمتع بثقافة عالية ومعرفة واسعة بالفنون التشكيلية، فضلاً عن امتلاكه الكفاءة اللغوية والأدبية التي تمكنه من الكتابة الخلّاقة عن العمل التشكيلي، واعتبر أن الفنان التشكيلي هو من الكفاءة المميزة بالتعبير وممارسة النقد التشكيلي، خاصة إذا كان يتمتع بالكفاءة الأدبية ويمتلك أدوات الكتابة الفنية، والفنان الراحل غازي الخالدي مثال ذلك، وقد تميّز الفنان عز الدين شموط الذي قدّم عدداً من المؤلفات الفنية، حتى إن الناقد القاسم سماه بالباحث وليس الناقد على اعتبار أن ما قدمه شموط لن يقدمه أي ناقد تشكيلي آخر، وقد أثار الناقد القاسم في محاضرته حالات قصور النقد حين يتحول إلى الكتابة الشللية أو الكتابة التي تستهدف شخص الفنان، واختتمت الندوة بمداخلات وأسئلة من الحضور أجاب عنها المحاضر.

تساؤلات كثيرة تخللت الندوة ودفعت البعض للتأكيد على أهمية وجود مادة النقد التشكيلي في منهاج كلية الفنون الجميلة على غرار تخصص النقد المسرحي في المعهد العالي، علاوة على ضرورة توثيق المنتج الفني التشكيلي الحالي ومواكبة فنون الشباب بلغة النقد السليم والواعي للدور الذي يمكن أن تلعبه الثقافة والفنون الجميلة في تعزيز الرسالة الإنسانية.

أكسم طلّاع

أصوات طربية جديدة

ملده شويكاني

بدا دور وزارة الثقافة واضحاً بالاهتمام بنشر الموسيقا الكلاسيكية والعربية، والحفاظ على التراث الموسيقي السوري من الضياع والاندثار من خلال الاستمرار على تقديم الأمسيات الموسيقية على مسرح الاوبرا بشكل دوري، حتى غدت طقساً حياتياً يرتبط بيوميات شرائح متعددة من الناس، وجدت في سحر النغمات باختلاف ألوانها ملاذاً لأرواحها المتعبة، ولم يقتصر اهتمام وزارة الثقافة على مسرح الاوبرا فقط، وإنما عملت الوزارة ممثّلة بالمراكز الثقافية على نشر الموسيقا، وتجربة مركز (أبو رمانة) أنموذجاً من خلال تقديم سلسلة محاضرات موسيقا الزمن الجميل، ومؤخراً أدرجت جلسات الاستماع الموسيقي التي حظيت بحضور كبير.

الأمر اللافت أن المركز يقوم بدور إعلامي وليس ثقافياً فقط، فعلى سبيل الذكر درجت العادة أن يقدم الباحث الموسيقي وضاح رجب باشا أمسية موسيقية كل ثلاثة أشهر، وكان عنوان الأمسية التي قدمت مؤخراً: "الطرب له معنى"، شارك فيها المطرب سومر نجار الذي لمع اسمه في غناء الشارات الدرامية بوصلات طربية من الزمن الجميل، والجديد أن الباحث قدم للجمهور صوتاً طربياً جديداً للشابة نهى عيسى التي واجهت الجمهور لأول مرة، ورافقها الباحث الموسيقي وضاح رجب باشا بالعزف على العود للألحان الطربية، فلاقت التشجيع من الجمهور لجمال صوتها الذي بالتأكيد يحتاج إلى تدريب على أصول الغناء الشرقي، ومران على تطويع الحنجرة وتلوينها وفق اللحن، وحروف المدّ والسكون.

الأمر الذي نتوقف عنده هو الخطوة الإيجابية التي قام بها المركز بدعم الأصوات الشابة وتشجيعها على مواجهة الجمهور، ومتابعة دروس الغناء بشكل إفرادي، أو من خلال معهد الثقافة الشعبية الذي يقوم بدور فعّال بتعليم الموسيقا والغناء رغم إمكاناته البسيطة، وإذا عدنا إلى الذاكرة نتذكر بعض برامج الهواة الإذاعية التي اهتمت بتقديم المواهب الشابة وتعريفها إلى الجمهور، وإلى الملحنين، والسؤال: لماذا لا توجد برامج تلفزيونية في المحطات الفضائية السورية تتابع مسيرة الغناء والموسيقا بإفساح المجال لتقديم الأصوات الشابة، وخضوعها للجنة الفاحصة لبيان الرأي بالأداء، والحضور، والثقة بالنفس، ومواجهة الجمهور، وبالدرجة الأولى مستوى الصوت، ومن ثمّ مساعدتهم على المضي في هذا الطريق، بدلاً من إطلاق أصواتنا الشابة من قبل البرامج العربية، وريثما نعرف الإجابة المرهونة بالإمكانات المادية والتمويل، نشكر ما تقدمه وزارة الثقافة من خطوات رائدة في هذا المجال، وما حدث في أمسية الطرب له معنى أثار حبّ الكبار بالسنّ أيضاً للمطالبة بالمشاركة بأمسيات المركز الثقافي في (أبو رمانة).. ألا يعدّ هذا خطوة لنشر المفاهيم والقيم الجمالية؟!.

جمالية الرواية الألمانية بأقلام أدبائها

قليلة هي الأعمال التي تسكن أرواحنا بعد قراءتها، فثمة منها ما يتفتح في ذاكرتنا كلما نفضنا غبار الزمن عن رفوف مكتبة الروح، وهنا تتجلى القيمة الإبداعية لأي عمل أدبي، في أثره، في بصمة الكاتب، سواء أكان من الشرق أو الغرب، ولا يمكن لأحد أن ينفي التأثر بالرواية الأوروبية، ومنها الألمانية التي مرّت بأطوار عديدة، من التنوير إلى الرومانسية، والطبيعية، ثم الانطباعية، وتمتعت باهتمام كبير، وبلغت عصرها الذهبي مع "يوهان غوته"(١٧٤٩-١٨٣٢) الذي قدّم لروايته الشهيرة "آلام فرتر" الأديب طه حسين، وألح فيها إلى أنه لا يجوز لشعب يحترم نفسه أن يتجاهل شاعراً وفيلسوفاً مثل غوته، أثّر بنبوغه الفني والفلسفي في الحياة العامة، والنفسية للعالم أشد التأثير.

لقد تميز الأدب الألماني كجنس أدبي له خصائصه، بالتصاقه بالواقع الاجتماعي، إضافة إلى الجوانب الجمالية الأخرى التي تجعله مفهوماً، وبرز فيه أدباء كثيرون حصد أغلبهم جوائز نوبل على أعمالهم الروائية، مثل: "هاينريش مان، توماس مان، هرمان هسه، فرانتز كافكا، غونتر غراس، هاينريش بول، ليسنغ، شليغل"، وآخرين.

تجلّى في أغلب تلك الأعمال التصوير الدقيق والفني لأسرار الحياة، والحب، والمجتمع، ورفع القناع عن مكنونات النفس البشرية وانفعالاتها أمام حاجات الجسد والروح، فإذا بالقارئ العربي يجد متنفساً للمشاعر والدوافع المكبوتة في الأدب الأجنبي لا يسع الكاتب العربي أن يعبّر عنها بالطريقة نفسها، وخصوصاً المسائل التي بلغت درجة كبيرة من التعقيد، والتي تتصل بالجسد والدين.

أهو الظمأ إلى العلم وإلى التعرف على كل شيء، أم لأن الرواية الألمانية نجحت؟ هاينريش مان، في رواية الملاك الأزرق، تميّز أسلوبه بواقعية صبغها بشيء من ألوان الطبيعة والرومانتيكية، وكان أسلوباً مليئاً بالطرافة التي كثيراً ما تتحول إلى نقد لاذع، وهو يظهر عيوب المجتمع الكبيرة والصغيرة، ويدعو من خلالها إلى حرية الفرد والمجتمع، ويصبو إلى العدالة الإنسانية، وتأصيل القيم الإنسانية، فرواية كهذه يفهمها القارئ العربي ويتفاعل معها عاطفياً، ويسقطها على ظروفه وأوضاع مجتمعه العربي الحديث، وما فيه من مشكلات اجتماعية وأخلاقية، أم هو الأنموذج الخلّاق والتلّقي المنتج، كما حدث مع رواية "آل بودنبروك" للكاتب توماس مان، وثلاثية نجيب محفوظ التي تنطوي على تشابه كبير معها، ومما ذكر أنّه لم ينكر تأثره بالرواية الألمانية المذكورة في ثلاثيته، وشكلها الأدبي، بل اعتبره أمراً عادياً، وقال: أعتقد أن الفن شجرة كبيرة نامية، كما أضاف أنّه في هذه الحالة من التشابه قد وظّف قدوته الأجنبي لصالح عمله الإبداعي، فالرواية تعرض أجيالاً عديدة متوالية، وقد أعجبه الشكل الروائي.

أما الكاتب هرمان هسه (١٨٧٧-١٩٦٦)، حامل بذور التمرد على أشياء كثيرة في هذه الحياة، كأنّه في جانب، وكأن الآخرين في جانب آخر، فقد عالج في رواياته قضايا العزلة، والتفتت، والصراع، والسطحية، وسعى إلى العلم والخير والجمال في كل شيء، من أعماله: "لعبة الكرات الزجاجية"، و"دميان".

ولا يفوتنا الأديب المتهم (فرانتز كافكا)، والمثير للجدل، كما سلفه (برخت)، فقد شبّهه الأديب طه حسين بالشاعر والفيلسوف العربي أبي العلاء المعري، لشدة تشاؤمه وشكه العميق بكل شيء، هو الكاتب الذي عاش في بؤس ويأس ومرض، فكانت مواقفه من الحياة مشابهة للفيلسوف العربي الكبير المعري، رغم اختلاف الزمان والمكان والبيئة والثقافة والوراثة، فَأَجْمَلَ الأديب طه حسين هذا التشابه، في رفض كافكا، (إجباره على الحياة دون أن يريدها، وعلى الموت دون أن يريده)، في بيت أبي العلاء المعري الشهير:

هذا ما جناه عليّ أبي وما جنيت على أحد

من أعمال كافكا: المسخ، القضية، القصر، فالأدب شجرة وارفة الظل، جذورها في تراب واحد، وأوراقها منتشرة في أغصان هذا الكون الفسيح، وأغلب الأدباء متشككون حول هذه الحياة المنعكسة على السطح، لذلك يغوصون في الأعماق، والسؤال هنا: أليس هناك تضاد بين الحياة والفكر؟.. يبدو أنه ستظل الحاجة الثقافية الحقيقية تبحث لنفسها عن قنوات بديلة، من خلال الأعمال المترجمة، وكأن المجتمع العربي الذي سحره بريق الحضارة الأوروبية ينسى أن معظم أدباء الغرب مازالوا مفتونين بسحر الشرق، وأساطيره، وخيال أدبائه!.

هالا مرعي

"فريد الأطرش.. عبقرية موسيقية خالدة"..

احتفالاً باختيار المنظمة الدولية للثقافة "يونسكو" الملحن والمطرب فريد الأطرش السوري الأصل شخصية ثقافية لعام ٢٠١٥، وبمناسبة مرور مائة عام على ولادته، اختتمت الاحتفالات التي أقامتها وزارة الثقافة في سورية بهذه المناسبة بإصدار الهيئة العامة السورية لكتاب "فريد الأطرش.. عبقرية موسيقية خالدة" للباحث أحمد بوبس.

بانوراما

على الرغم من كثرة المنشورات التي تتناول حياة فريد الأطرش بين الكتب والأعداد الخاصة من المجلات والدراسات المتناثرة هنا وهناك، إلا أنه ومن خلال اطلاع الباحث الموسيقي أحمد بوبس على معظمها وجد أنها تتناول الحياة الخاصة لفريد الأطرش، ولا سيما علاقاته الغرامية ومعلومات عامة سطحية، وهدف هذه الكتب برأيه تحقيق أكبر قدر من المبيعات، لذلك لم يعتمد هذه الكتب مراجع له، وكان مصدره الأساسي عن حياة الأطرش أخوه غير الشقيق منير الأطرش الذي تولى مهام مدير أعماله في السنوات الأخيرة من حياته التي قضاها في بيروت قبل رحيله عام ١٩٧٤، بالإضافة إلى أفلامه التي شاهدها بوبس كلها، وكذلك المقابلات الإذاعية والتلفزيونية الكثيرة التي أجراها، مؤكداً أن الدافع الأول لإنجاز الكتاب هو الاحتفال بالذكرى المئوية للفنان فريد الأطرش بعد أن اعتمدت منظمة يونسكو عام ١٩١٥ وهو العام الذي وُلد فيه عام فريد الأطرش، وقد أوصت بالاحتفال به على الصعيدين العربي والعالمي، مشيراً إلى أن هدفه من هذا الكتاب موسيقي بحت، أي تسليط الضوء على المسيرة الموسيقية والغنائية والسينمائية للأطرش دون التعمّق في قضايا موسيقية اختصاصية جداً لا تهمّ القارئ غير المتخصص، أي أن بوبس حاول أن يقدّم بانوراما عن الأطرش توضح العلاقة بين حياته وإبداعاته الموسيقية حيث الارتباط بينهما وثيق جداً، وبذلك يقدّم الكتاب مادة ثقافية عامة عن فريد الأطرش تفيد الدارس المتخصص بالموسيقا والقارئ العادي، مؤكداً أنه توخّى قدر الإمكان أن تكون المعلومات عن الأطرش دقيقة، باذلاً أقصى جهده ليكون الكتاب أقرب ما يكون إلى ذلك.

من أعلام الموسيقا

أكد بوبس في كتابه أنه وعلى الرغم من مرور مئة عام على ولادة الفنان الأطرش وأربعين عاماً على رحيله، إلا أنه لا يزال حيّاً بيننا بألحانه وأغنياته، وسيبقى حيّاً بها في قلوبنا ومسامعنا، وستبقى شاهداً على عبقرية موسيقية أصيلة المنبت متجددة العطاء، مشيراً إلى أن حكاية الأطرش مع الموسيقا هي حكاية عبقرية تفتحت رغم الظروف الحياتيّة الصعبة التي عاشها في طفولته لكن الإرادة والتصميم تتغلب على الصعوبات مهما كبرت وتعاظمت، وهكذا كان الأمر مع الأطرش حين وضع نصب عينيه هدفاً واحداً هو أن يصبح علَماً من أعلام الموسيقا والغناء العربيين، ولم يثنِه عن هدفه فقر ولا تشرّد ولا يُتْم وهو الذي تيتم في عمر العشر سنوات.

لا شاردة ولا واردة

حاول بوبس في كتابه ألا يترك شاردة أو واردة في حياة الأطرش إلا ويوردها في الكتاب، بدءاً من الولادة والنشأة، مروراً بالبداية والانطلاقة بين الغناء والتمثيل، وانتهاء بالقوالب الغنائية عنده والموسيقا الغربية التي اعتمدها في بعض أغنياته، بالإضافة إلى توقف بوبس مطوّلاً عند الغناء الوطني لفريد الأطرش وهي الأغنيات التي قدّمها بصوته أو أعطاها لمطربات ومطربين آخرين، مؤكداً أن هذه الأغنيات تشكل مَعلَماً مهماً من معالم الأغنية الوطنيّة العربيّة، إلى جانب أغنيات أم كلثوم ومحمد عبد الوهاب وعبد الحليم حافظ وغيرهم. وقد تنوّعت هذه الأغنيات بين أغنيات للوحدة التي خصّها الأطرش بعدة ألحان غنّى بعضها بصوته، وأغنيات أخرى قومية خاصة ليس فيها ذكر إلا للعرب والعروبة وللعديد من البلدان والمدن العربية، كما نالت فلسطين قسطاً وافراً من اهتمام الأطرش فذكرها في العديد من أغنياته الوطنية، لكنه خصّها بأغنية كاملة عن قصيدة للأخطل الصغير كان قد نظمها في النصف الثاني من عقد الستينيات من القرن العشرين، وحينما قرأها الأطرش في إحدى الصحف أعجبته فقام بتلحينها بشكل بديع وبأسلوب يناسب القصائد الكلثومية، وكان من المفترض أن تغنيها أم كلثوم، ولكن هذا لم يحصل فكانت من نصيب الأطرش ومن درره في الغناء الوطني:

يا جهاداً صفّق المجد له لبس الغارُ عليه الأرجوانا
شرفٌ باهت فلسطين به وبناءٌ.. للمعالي.. لا يُدانى

عازف العود المبدع

ولأن العود كان توأم روح الأطرش ورفيق حياته، يكاد المرء يجد صعوبة في أن يفصل بين الأطرش الملحن والمطرب وبين الأطرش عازف العود المبدع، لذلك أورد بوبس في كتابه رأي الأستاذ مدحت عاصم الذي اكتشف الأطرش عازفاً بارعاً على العود وهو الذي قال عنه: "هو أمين المهدي في حلاوته، ورياض السنباطي في رقّته، وفريد غصن في مقدرته، إنه عازف من طراز خاص، جمع الحلاوة والقدرة في ريشة واحدة".

كما رأى بوبس أن للأطرش أسلوبه الخاص والمميز في العزف على العود وهو الذي كان يمتلك تقنيات كبيرة في العزف، لكنها تظهر في عزفه بشكل عفوي ودون تصنّع، موضحاً أن فريد كان بارعاً في التقاسيم والارتجالات لدرجة أصبح فيها مدرسة لها طلابها وعشاقها.

الكتاب إصدار الهيئة العامة السورية للكتاب، ويقع في ١٦٠ صفحة من القطع المتوسط.

أمينة عباس

نصوص تحمل الهمّ السوريّ و أصوات واعدة في الدورة الرابعة لمهرجان (أدب.وطن.نقد)

يوحي مهرجان (أدب. وطن. نقد) في دورته الرابعة بجدية أكثر في التنظيم وحسن انتقاء النصوص، وفي تقدير نتاج الأدباء الشباب عبر النية في نشر تلك النتاجات في الدوريات المتنوعة ومنحها حضوراً في اتحاد الكتاب العرب على خلاف الدورات السابقة، وقد حظي منبر المهرجان بأصوات واعدة للشباب السوري، حيث حملت نصوصهم الشعرية والقصصية هماً وطنياً وعربياً لا تخفيه السطور ودفعهم إلحاح إبداعهم للوقوف أمام جمهور عريض وأمام مجموعة نقاد لهم باع طويل في القراءات النقدية، هذا ما شهده منبر مهرجان (أدب وطن نقد) الذي أقيم في فرع دمشق لاتحاد الكتاب العرب تحت رعاية د. نضال الصالح رئيس الاتحاد الذي أوضح خلال كلمته الافتتاحية أن المهرجان هو استكمال لمهرجانات سابقة، وهو ابن شرعي للهوية السورية، ووجود هكذا أصوات شابة موهوبة، وهكذا ثقافة هو دليل على أننا نمضي في الاتحاد في الطريق الصحيح، وأن ثمة تواصلاً بين الأجيال الإبداعية، وأن هناك علامات مهمّة لبناء ثقافة وطنية وواجبنا النهوض بها.

علامة استثنائية

وبشّر الصالح كل المشاركين في المهرجان بوجود مفاجأة سارة في يوم المهرجان الأخير ستكون علامة استثنائية في تاريخ الاتحاد، واكتفى بالقول: إن مجمل الأعمال القصصية والشعرية التي ستقرأ في هذه الدورة سيكون لها حضور هام في اتحاد الكتاب العرب، مضيفاً: إن المقاومة ستؤكد أهمية الثقافة الشبابية التي ترتبط بقضايا الوطن، ومنوهاً إلى أن أي قراءة نقدية لنصوصهم قد تتضمن إجابات صحيحة أو تطرح أسئلة، معتبراً أن أي جهد يصبّ في بناء الوعي السوري سنكون يداً واحدة معه.

معايير محدّدة

قدّم المهرجان الشاعر قحطان بيرقدار رئيس تحرير مجلة أسامة، والذي أشار إلى أننا في المهرجان ننطلق من حب الوطن والتمسك به والدفاع عنه، ووقوف أي جهة ثقافية في وجه ما يتعرض له من ظلامية، كما أن الأمر يندرج تحت توجّه اتحاد الكتاب العرب إلى الشباب –ممن ليسوا أعضاء فيه– وطنياً وإنسانياً وثقافياً، لافتاً إلى وجود تطور في دورة المهرجان هذا العام من حيث انتقاء النصوص، فبعد أن وصلنا عدد كبير من المشاركين انتقينا بعضها وفق معايير محدّدة منها التنوع في الأشكال الأدبية، والتنوع في عمر الشعراء، فالهدف الرئيسي هو التشجيع والرعاية وزيادة الخبرة واستقطابهم إلى الاتحاد، منوهاً إلى أنه لم يتم اللجوء إلى أسلوب المسابقة فليس هناك فوز أو خسارة، بل هناك تقييم نقدي مباشر على المنصة وستتم دراسة هذه الأعمال نقدياً وإصدارها في كتاب عن اتحاد الكتاب العرب وسيكون هناك شهادات تكريم للمشاركين.

أصوات ونقاد

ضم المهرجان في يومه الأول أسماء مشهوداً لها بالموهبة وإجادة الشعر(غدير إسماعيل، حسن الراعي، رائدة الخضري، نور الموصلي، عبير الديب) وفي القصة (ديمة داوودي، عبد الله الحلاق، نور الدين الموعد، سوزان الصعبي، مريم العلي) ورافقت قراءة النصوص مواكبة نقدية للنقاد في مجال الشعر: أحمد هلال ومؤمنة عجان وملهم الصالح، وفي مجال القصة: أحمد نصار وأيمن الحسن، حيث أغنوا بقراءتهم النقدية المهرجان ورفعوا الذائقة الفنية لدى الجمهور، ودلّوا على مواطن الجمال والقوة فيما قدّمه الشباب من نصوص، وقد أوضح الناقد والروائي أيمن الحسن لـ "البعث" أنه على الرغم من أن النصوص المقدّمة لم تكن جميعها بالمعنى الكامل لمصطلح القصة، إنما كانت نصوصاً مفتوحة بين الشعر والقصة، وفيها سرد وارتقاء للشعر، إلا أنها كشفت عن مواهب تنبئ بنصوص معجونة بالحالة السورية التي تقاوم وتدل على أننا شعب يحب الحياة، ويريد أن يكون في خضمها رغم المصاعب والكوارث، منوهاً إلى أنه حتى الفلسطينيين الذي يعيشون في سورية أثبتوا أننا كلنا في الهم "سوري" فالجميع يعيش همنا وحلمنا عبر قصصهم، تماماً كوجود سوريين وثّقوا القصة الفلسطينية، فسورية بلد لكل العالم وسيبقى الوطن الذي يسعى الجميع لرؤيته سالماً وغانماً ووطن الحضارة.

قصة وشباب

ومن المشاركات قصة بعنوان: "ستار الحلم الأخضر" للقاص نور الدين الموعد وقد نالت استحسان النقاد، إذ تتحدث عن حلم طفل بأن يكبر ويعيش حياة جميلة، لكن بعد أن داهمتنا هذه الأحداث رسم حلمه بطريقة أخرى وانتصر بإظهار حقيقة وطنه وحقيقة فنه، وأوضح أن هذه هي المشاركة الأولى في المهرجان معتبراً أنها فرصة لإظهار عمله وأدبه، خاصة أنه من الشباب غير المنتسبين للاتحاد وهم بحاجة للرعاية، وهذا المهرجان هو أحد أوجه الرعاية.

كذلك شاركت مريم العلي بقصة بعنوان "ظمأ فارغ" تناولت من خلالها الهم الذي نعيشه من خلال الحديث عن المدن التي انتشرت فيها ثقافة السلاح والمال الذي غسل عقول الأغلبية، والتي رأت أن إعجاب النقاد بقصتها يعطيها حافزاً كبيراً، خاصة أن التركيز على الاهتمام بالشباب مطلوب في هذه المرحلة فهم من سيغير الواقع والمستقبل.

انعطافة جدّية

لقد شكل مهرجان(أدب. وطن. نقد) انعطافة جدّية في مسيرة الإبداع على مستوى الشباب ومستوى حضور تجارب لافتة للنظر، وعلى مستوى الهواجس الإبداعية والوعي والإنجاز. كما أوضح الناقد أحمد علي هلال مع ملاحظة التفاوت في النصوص أن هذه النصوص ترهص بأدب، وتؤشر إلى أن جيل الشباب يتحمل مسؤولية الكلمة وهو الأكثر قدرة على استشراف المستقبل، وكون هذه الدورة جاءت تحت عنوان ثقافة التنوير نستطيع أن نؤشر إلى التجارب التي تؤكد على التنوير في القيم المضافة التي يعمل عليها الشاب.

فن في زمن الحرب

كذلك رأت الناقدة مؤمنة عجان أن هذه التجربة تجمع هؤلاء الشعراء مع بعضهم وتقدمهم للناس عبر أعمال على مستوى راقٍ فنياً وجمالياً كفكرة وأسلوب وخيال ولغة، على الرغم من أن هناك بعض الأعمال بحاجة لملاحظات نقدية لتبلور تجربة الشعر، ونوهت إلى أن النقد الموجه هو نقد للنتاج الشعري، فأهم تعريفات النقد أنه إبداع على إبداع وهو ليس شخصياً فهو نقد النص نفسه، والنص عندما يقرأ يصبح ملكاً للجميع ولا يعد ملكاً لقائله، أما الشاعر المشارك حسن الراعي فأشار إلى أن هذه مشاركته الثانية في المهرجان، إذ يقول: لقد أحسست بمدى التطور والجدية في الارتقاء بهذا المهرجان من خلال استقطاب الشباب المبدعين الجادين ومواكبتهم بكوكبة من أهم النقاد في المشهد السوري، وأنا أشد على جهود اتحاد الكتاب وأتشرف بمشاركتي التي قدّمت فيها مقطعين من قصيدة طويلة بعنوان (ضد الموت) وقد أضاء الأساتذة النقاد على الكثير من الخفايا في نصوصي من حيث أنني مهتم بحداثة قصيدة الشطرين وأحاول تطويعها في قالب حداثوي.

وبعد ذلك تم منح شهادات تكريم لجميع المشاركين في المهرجان الذي يختتم فعالياته اليوم الأربعاء.

لوردا فوزي

إخطار بالصحف
صادر عن المحكمة الشرعية في محردة

رقم الدعوى: ١ لعام ٢٠١٦
المدعية: سوسن أحمد علي
المدعى عليه: حسام عيسى المحمد
تقرر تعيين يوم الخميس ٢٠١٦/٣/٣ الساعة العاشرة زوالية موعداً لإخطارك الدعوى المقامة عليك من المدعية بطلب تفريق لعلة الغياب وتدعوك المحكمة للحضور وإذا لم تحضر أو ترسل وكيلاً عنك تجري بحقك المعاملة القانونية ويعتبر الحكم الصادر بحقك بمثابة الوجاهي ولجهالة محل إقامتك جرى إخطارك بواسطة الصحف الرسمية أصولاً
القاضي
٩١٢١٧

إخطار تنفيذ بالملف ٢٠١٦/١٥٦٠

المنفذ: إبراهيم علي حسون
المنفذ ضده: أحمد جميل درويش
لجهالة موطن إقامتك قررت رئاسة التنفيذ في حماة وضع مبلغ ستمائة ألف ليرة سورية موضوع عقد الرهن على السيارة ذات الرقم /٧٢٠٦٩٨/ طرطوس في صندوق دائرة التنفيذ بحماة وإخطارك بذلك لمراجعتها خلال ثلاثين يوماً تلي تاريخ النشر وإلا تجري بحقك الإجراءات التنفيذية وفق القانون وإخطاركم بالجريدة الرسمية لتنفيذ القرار طوعاً تحت طائلة التنفيذ جبراً
مدير تنفيذ حماة
٩١٢١٦

إعلان بالصحف بمثابة إخطار صادر عن المحكمة الشرعية الثالثة بحماة

القاضي: إبراهيم محمد
المساعد: إبراهيم جفروني
المدعية: هبة بنت نزار الجاجة وكيلها المحامي سعيد الباشوري
المدعى عليه: نعسان ابن يوسف شمو مجهول العنوان
موضوع الدعوى: تثبيت طلاق ومعجل ومؤجل مهر ونفقة عدة وبمصاغ ذهبي ونفقة ولد وتعويض الطلاق التعسفي
في الدعوى رقم أساس (٣٣١) لعام (٢٠١٦) المتكونة بين الطرفين المذكورين أعلاه لم يحضر المدعى عليه ولم يبلغ مذكرة الدعوى لجهالة موطنه
لذا قررت المحكمة إخطارك الدعوى نشراً بالصحف المحلية ولصقها على لوحة إعلان المحكمة بلزوم الحضور إلى هذه المحكمة من يوم الثلاثاء ٢٠١٦/٣/١٥ الساعة (١٠) زوالية وإذا لم تحضر بنفسك أو ترسل وكيلاً قانونياً عنك في الموعد المذكور أعلاه جرت في حقك المعاملة القانونية ويعتبر الحكم الذي سيصدر بحقك بمثابة الوجاهي
وعليه اقتضى الإعلان
القاضي
٩١٢١٤

إعلان بمثابة مذكرة دعوة صادرة عن المحكمة الشرعية الثالثة بحماة

القاضي الشرعي: إبراهيم محمد
المساعد السيد: إبراهيم جفروني
المدعية: عبير الصطوف بنت وليد
المدعى عليه: عمر مصطفى غفور
موضوع الدعوى: تفريق لعلة الشقاق ونفقة ومهر ومصاغ
في الدعوى رقم (٢٣٠) لعام (٢٠١٦م) والمكونة بين الطرفين المذكورين أعلاه لم يحضر المدعى عليه ولم يبلغ مذكرة الدعوى لجهالة موطنه
لذلك قررت المحكمة عملاً بأحكام المادة (٢٦) من قانون أصول المحاكمات المدنية إبلاغه الدعوى بواسطة النشر بالصحف المحلية واسعة الانتشار ولصقها على لوحة إعلانات المحكمة بلزوم الحضور إلى المحكمة يوم الأربعاء بتاريخ ٢٠١٦/٣/٢م الساعة التاسعة والنصف زوالية
وإذا لم تحضر أو ترسل وكيلاً عنك في الموعد المذكور أعلاه جرت في حقك المعاملة القانونية
وعليه اقتضى الإعلان
القاضي
٩١٢١٣

إعلان بمثابة مذكرة دعوة صادرة عن المحكمة الشرعية بحماة- الغرفة الثانية

القاضي السيد: جهاد عسكر
المساعد السيد: حنان الأشبه
المدعية: روان بنت أحمد أحمد- يمثلها المحامي محمد خير جمعه
المدعى عليه: حسام بن عدنان سالم
موضوع الدعوى: طلب عارض (تفريق لعلة الغياب ونفقة ومهر)
في الدعوى رقم أساس /١٠٣/لعام ٢٠١٦ المتكونة بين الطرفين المذكورين أعلاه
قررت المحكمة إبلاغ الطلب العارض للمدعى عليه بواسطة النشر في الصحف المحلية الأكثر انتشاراً ولصقها على لوحة إعلانات المحكمة بلزوم حضور المدعى عليه إلى المحكمة يوم الأربعاء بتاريخ ٢٠١٦/٣/١٦م الساعة التاسعة والنصف زوالية
وإذا لم تحضر أو ترسل وكيلاً قانونياً عنك في الموعد المذكور أعلاه جرت في حقك المعاملة القانونية
وعليه اقتضى الإعلان
القاضي الشرعي
٩١٢٠٦

إعلان بمثابة مذكرة إخطار صادر عن المحكمة الشرعية الثالثة بحماة

القاضي السيد: إبراهيم محمد
المساعد السيد: إبراهيم جفروني
المدعية: دانيه محمد بنت عمر
المدعى عليه: أحمد الأطرش ابن صافي
موضوع الدعوى: نفقة ومهر وتفريق للشقاق
في الدعوى رقم أساس ٢٨٩ لعام ٢٠١٦ المتكونة بين الطرفين المذكورين أعلاه لم يحضر المدعى عليه ولم يتبلغ الدعوى لجهالة موطنه
لذلك قررت المحكمة عملاً بأحكام المادة (٢٦) أصول محاكمات مدنية تبليغك الدعوى بواسطة النشر بالصحف واسعة الانتشار ولصقها على لوحة إعلانات المحكمة بلزوم الحضور إلى المحكمة يوم الأربعاء الواقع بتاريخ ٢٠١٦/٣/٢م الساعة العاشرة زوالية
وإذا لم تحضر أو ترسل وكيلاً قانونياً عنك في الموعد المذكور أعلاه جرت في حقك المعاملة القانونية
القاضي
٩١٢٠٨

مذكرة تبليغ بالصحف لمجهول الاقامة

طالب التبليغ: محمد غياث غسان ريس وكيله المحامي رامي شاهين
المطلوب تبليغهم:
١- نبيل محمد كنيفاتي ٢- بيهث محمد كنيفاتي ٣- مشير محمد كنيفاتي بصفتهم الشخصية واضافة لتركة المرحومين فاطمة الحاج محمود كنيفاتي والمرحوم محمد عبد الله كنيفاتي ٤- أحمد محمد نقلجي
نظراً لجهالة موطنكم تخطركم محكمة البداية المدنية باللاذقية لحضور جلسة المحاكمة يوم الثلاثاء الواقع في ٢٠١٦/٣/٢٢ الساعة العاشرة صباحاً بالدعوى اساس ٣/١١٩١ بطلب تسليم عقار وإذا لم تحضروا أو ترسلوا عنكم وكيلاً قانونياً ستجري بحقكم المعاملة القانونية.
القاضي
١٠٥٣٨٠

مذكرة تبليغ بالصحف لمجهول الاقامة

طالب التبليغ: هادر مصطفى عبدو- وكيله المحامي رامي شاهين
المطلوب تبليغهم: عماد محمد المنصور
نظراً لجهالة موطنك تخطرك محكمة البداية المدنية باللاذقية لحضور جلسة المحاكمة يوم الاربعاء الواقع في ٢٠١٦/٣/٩ الساعة العاشرة صباحاً بالدعوى اساس ٤/٩٣٦بطلب تثبيت بيع عقار وإذا لم تحضر أو ترسل عنك وكيلاً قانونياً ستجري بحقك المعاملة القانونية.
القاضي
١٠٥٣٨١

إعلان

تقرر لدينا بالدعوى رقم اساس ١٩٢ لعام ٢٠١٦ بداية مدنية بجرمانا والمقامة من المدعي علي صافي معروف بمواجهة المطلوب تبليغه ندوة محمد خير العقاد بطلب تثبيت بيع تبلغ المدعى عليها بواسطة الصحف اليومية ولصقاً على لوحة إعلانات وذلك لحضور جلسة المحاكمة المقررة يوم الاحد الموافق ٢٠١٦/٤/٣
القاضي
١٠٥٣٦٢

اخطار تنفيذي يبلغ بالصحف إلى المنفذ عليه
نزار مصطفى قرمان
مجهول الاقامة

رقم الملف: ٢١١٩ صلح جزاء ٢٠١٦
طالب التنفيذ: ميساء بدر الدين الحسن
وضع موضع التنفيذ القرار الصادر عن محكمة صلح الجزاء اساس ١٥٢٤ قرار ١٠٢٥ بتاريخ ٢٠١٥/١٠/٢٥ والمتضمن الزامك بدفع تعويض قدره ٧٠٠٠٠٠ ل.س سبعمائة ألف ليرة سورية مع لواحقه القانونية.
وبناء على أحكام المادتين ٢٨٧و٢٨٨ من قانون اصول المحاكمات نكلفك بتنفيذ مضمون القرار خلال خمسة عشر يوماً تلي تاريخ النشر في الجريدة والا ستجري في حقك الاجراءات التنفيذية المنصوص عليها بالقانون المذكور.
مدير التنفيذ المدني باللاذقية
١٠٥٣٦٣

مذكرة تبليغ بالصحف
صادرة عن محكمة الصلح المدني في طرطوس غ٢

المدعي: زكريا سلامي
المدعى عليه: غدير مصطفى سلامي
نظراً لجهالة عنوانك تقرر تبليغك بالصحف
بموعد الدعوى اساس ٢٠١٦/٧٠٤ والمحدد جلستها ٢٠١٦/٤/٤
القاضي
١١١٣٢٠

إخطار بالصحف

طالب الاخطار: عطا بسام عيسى
المطلوب إخطارهما : فيفيان روبير شلهوب
بيرت روبير شلهوب
الموضوع: تثبيت بيع (ب م٥) اساس ١٨٧ لعام ٢٠١٦
نظراً لجهالة عنوانكما تقرر لدى محكمة البداية المدنية الخامسة بطرطوس اخطاركما موعد الجلسة يوم الاحدالواقع في ٢٠١٦/٢/٢٨ الساعة العاشرة صباحاً وإذا لم تحضرا أو ترسلا من ينوب عنكما ستجري بحقكما المعاملة القانونية وسيصدر الحكم بحقكما بمثابة الوجاهي.
القاضي
١١١٣١٩

سند تبليغ قرار
صادر عن المحكمة الشرعية في صافيتا الموقرة

طالب التبليغ: باسمة جودت ابراهيم وكيلتها المحامية نادين علي
المطلوب تبليغه: علي أحمد حسين
الدعوى: التفريق لعلة الغياب
لغيابكم ولجهالة مكان اقامتكم تقرر تبليغكم بالصحف القرار رقم ٢٦٠ اساس ١٦٣ تاريخ ٢٠١٥/١٢/٢٠ يتضمن التفريق بين كل من الجهة المدعية والمدعى عليها لتنفيذه اصولاً.
القاضي الشرعي في صافيتا
١١١٣١٧

مذكرة إخطار بالصحف

طالب التبليغ: نزيه سليم شدود
المطلوب تبليغها: أمل نجم العايد- مجهولة الاقامة
الدعوى: طلب مبلغ وقدره ٤٧٠٠٠ ل.س سبعة وأربعون ألف ليرة سورية.
تقرر بجلسة يوم الاحد ٢٠١٦/٢/٧ اخطارك بالصحف لعدم حضورك الجلسة بالدعوى الصلح المدني في بانياس اساس ١٣٤ لعام ٢٠١٦ بالرغم من تبلغك مذكرة الدعوة بالصحف لذلك تقرر اخطارك بالصحف موعد الجلسة المحدد بتاريخ ٢٠١٦/٣/١٤ وإلا سيصدر الحكم بحقك بمثابة الوجاهي.
القاضي
١١١٣٢٣

مذكرة اخطار بالصحف

طالب الاخطار: الزهراء علاء الدين زينو- وكيلها المحامي غدير علان
المطلوب إخطاره: معين ماجد الحايك- مجهول الاقامة
نظراً لجهالة عنوانك تخطرك المحكمة الشرعية بطرطوس لحضور جلسة يوم الثلاثاء ٢٠١٦/٣/٢٢ العاشرة صباحاً للنظر في الدعوى المقامة عليك اساس ٣٣٧ بموضوع تفريق لعلة الشقاق والضرر ومهر ونفقة وإذا لم تحضر أو ترسل وكيلاً قانونياً عنك ستجري بحقك المعاملة القانونية وسيصدر الحكم بحقك بمثابة الوجاهي.
القاضي
١١١٣٢٥

إعلان بيع عقار بالمزاد العلني بعد الزيادة العشرية

صادر عن دائرة التنفيذ المدني بطرطوس بالملف رقم ٢٠١٦/٢٧٩/ س
كانت دائرة التنفيذ المدنية بطرطوس طرحت للبيع بالمزاد العلني العقار رقم ٤٠٧ منطقة بيت الجبل العقارية.
وكان قد رسا مزاد هذا العقار على اسم المحال عليه المصرف التجاري السوري بطرطوس فرع /١/ وحيث إن المزاود معتز صالح قد زاد على هذا الثمن عشر القيمة المقدرة.
تنفيذاً لقرار رئاسة التنفيذ في طرطوس في ٢٠١٦/٢/٧ وتوثيقاً لأحكام المادة ٤١٦ من قانون اصول المحاكمات وتوثيقاً لأحكام المادة ٤٢٠ من القانون المذكور فإن مدير التنفيذ المدني بطرطوس يعلن مايلي:
١- يطرح للبيع بالمزاد العلني في دائرة التنفيذ بطرطوس العقار رقم ٤٠٧ منطقة بيت الجبل العقارية.
٢- تجري المزايدة الساعة ١٢ ظهراً من يوم الاربعاء الواقع في ٢٠١٦/٢/٢٤ وحتى الساعة ١٤ الرابعة عشرة منه بعد الظهر في دائرة تنفيذ طرطوس
٣- يحق لكل شخص غير ممنوع الدخول بالمزايدة
٤- على راغب الزيادة في الايضاح عليه مراجعة دائرة التنفيذ بطرطوس خلال الدوام الرسمي مصطحباً معه العربون المعادل لعشر القيمة بعد الزيادة العشرية ١١٠٠٠٠ل.س للعقار رقم ٤٠٧ منطقة بيت ا لجبل العقارية.
والعقار عبارة عن بناء مؤلف من ثلاثة طوابق مسور من جميع الجهات.
مدير تنفيذ طرطوس
١١١٣٢٤

إخطار بالصحف بالملف التنفيذي بحماة برقم ١٦٤٩ لعام ٢٠١٦

طالب التنفيذ: نخلة مطانس جمال- يمثلها المحامي فهد الناشط
المنفذ ضدهم:
١- عهد شمسي كيلاني
٢- آمال شمسي كيلاني
٣- مجد شمسي كيلاني
٤- أمجد شمسي كيلاني
٥- أحمد طلال شمسي كيلاني
٦- نور الدين محمد نسيب كيلاني
٧- محمد راشد محمد رئيف كيلاني
جميعهم اصالة عن أنفسهم وإضافة لتركة مورثهم شمسي كيلاني وسعاد مدحت كيلاني
الموضوع: نظراً لجهالة عنوان المنفذ ضدهم فقد تقرر اخطاركم باحدى الصحف واسعة الانتشار وذلك لتنفيذ السند التنفيذي رقم ١٦٤٩ القاضي بتنفيذ الحكم رقم ٢٦٣/١١ تاريخ ٢٠١٥/٩/١٦ وفق ما اشتمل عليه.
بوضوع إزالة شيوع العقار رقم ١١٩ منطقة عقارية ثانية بحماة ببيعه بالمزاد العلني عن طريق دائرة التنفيذ ثمنه على مالكيه كل وفق حصته السهمية مع حفظ حقوق أصحاب الاشارات الخ ماجاء بالقرار وذلك خلال ثلاثين يوماً تلي تاريخ النشر وإلا اتخذت بحقك الاجراءات القانونية.
مدير التنفيذ بحماة
٩١٢١٨

إعلان بمثابة مذكرة إخطار صادر عن المحكمة الشرعية الثالثة بحماة

القاضي السيد: إبراهيم محمد
المساعد السيد: إبراهيم جفروني
المدعية: ولاء لطفي بنت عبد السلام
المدعى عليه: قتيبة بن محمد الجدي
موضوع الدعوى: نفقة ومهر معجل ومؤجل وتفريق للشقاق ومصاغ ذهبي وملبوس بدن
في الدعوى رقم أساس ٣٠١ لعام ٢٠١٦ المتكونة بين الطرفين المذكورين أعلاه لم يحضر المدعى عليه ولم يتبلغ الدعوى لجهالة موطنه
لذلك قررت المحكمة عملاً بأحكام المادة (٢٦) أصول محاكمات مدنية تبليغك الدعوى بواسطة النشر بالصحف واسعة الانتشار ولصقها على لوحة إعلانات المحكمة بلزوم الحضور إلى المحكمة يوم الأحد الواقع بتاريخ ٢٠١٦/٣/٦ الساعة العاشرة زوالية
وإذا لم تحضر أو ترسل وكيلاً قانونياً عنك في الموعد المذكور أعلاه تجري في حقه المعاملة القانونية
القاضي الشرعي
٩١٢٠٩

إخطار تنفيذي بواسطة الصحف

طالب التنفيذ: طارق سليمان إبراهيم
المنفذ عليه: شعبان عيسى ديوب- لجهالة عنوانه
وضع موضع التنفيذ: القرار الاستئنافي رقم ٥١٤/٥٨٥ تاريخ ٢٠١٤/١٢/١٤ المتضمن دفع مبلغ /٦٠٠٠٠٠/ ل.س ستمائة ألف ليرة سورية+ الرسوم والمصاريف والفائدة من تاريخ المطالبة فبناءً على طلب المحكوم وتوفيقاً لأحكام المواد أرقام ٢٨٦و٢٨٧ و٢٨٨ من قانون أصول المحاكمات تكلفك بتنفيذ مضمون القرار المذكور خلال خمسة عشر يوماً تلي تاريخ النشر وإلا تجري في حقك الإجراءات التنفيذية المنصوص عليها في القانون المذكور
مدير التنفيذ
١١١٣١٥

تبليغ مضمون إنذار بالصحف

طالب التبليغ: جلال جادو جعفر وكيله المحامي طرودي قيسية
المطلوب تبليغه: حسين محمد جميل خليل
نظراً لجهالة عنوانك نبلغك الإنذار الموجه إليك عن طريق الكاتب بالعدل بالسويداء رقم خاص /٤٢٨٨/ رقم عام /٧٨٩٦/ سجل (١٤) تاريخ ٢٠١٤/١٢/٢٣ المتضمن:
إنذارك برد الوديعة التي حررت بها سندات أمانة وتعرف مقدارها لجلال جعفر إلى مكتب وكيله الكائن في السويداء مقابل السرايا فور نشر هذا التبليغ بالصحف الرسمية
الكاتب بالعدل
١١٩٠٩٤

تبليغ مضمون إنذار بالصحف

طالب التبليغ: جلال جادو جعفر وكيله المحامي طرودي قيسية
المطلوب تبليغه: جادو جلال جعفر
نظراً لجهالة عنوانك نبلغك الإنذار الموجه إليك عن طريق الكاتب بالعدل بالسويداء رقم خاص /٧٩٤٩/ رقم عام /١٣٤٤٤/ سجل (٢٤٥) تاريخ ٢٠١٤/١٢/٢٣ المتضمن:
إنذارك برد الوديعة التي حررت بها سندات أمانة وتعرف مقدارها لجلال جعفر إلى مكتب وكيله الكائن في السويداء مقابل السرايا فور نشر هذا التبليغ بالصحف الرسمية
الكاتب بالعدل
١١٩٠٩٥

تبليغ بالصحف

طالب التبليغ: جلال جادو جعفر وكيله المحامي طرودي قيسية
المطلوب تبليغه: فيصل غازي الحجي المقداد
نظراً لجهالة عنوانك نبلغك الإنذار الموجه إليك عن طريق الكاتب بالعدل بالسويداء رقم خاص /٤٢٨٩/ رقم عام /٧٨٩٧/ سجل (١٤) تاريخ ٢٠١٤/١٢/٢٣ المتضمن:
إنذارك برد الوديعة التي حررت بها سندات أمانة وتعرف مقدارها لجلال جعفر إلى مكتب وكيله الكائن في السويداء مقابل السرايا فور نشر هذا التبليغ بالصحف الرسمية
الكاتب بالعدل
١١٩٠٩٦

تبليغ مضمون إنذار بالصحف

طالب التبليغ: جلال جادو جعفر وكيله المحامي طرودي قيسية
المطلوب تبليغه: عدنان حسين السعود
نظراً لجهالة عنوانك نبلغك الإنذار الموجه إليك عن طريق الكاتب بالعدل بالسويداء رقم خاص /٧٩٥٠/ رقم عام /١٣٤٤٥/ سجل (٢٤٥) تاريخ ٢٠١٤/١٢/٢٣ المتضمن:
إنذارك برد الوديعة التي حررت بها سندات أمانة وتعرف مقدارها لجلال جعفر إلى مكتب وكيله الكائن في السويداء مقابل السرايا فور نشر هذا التبليغ بالصحف الرسمية
الكاتب بالعدل
١١٩٠٩٧

مذكرة إخطار صادرة عن محكمة البداية المدنية في شهبا بالدعوة أساس ٢٠١٦/٩٥

الجهة المدعية: نزار برجس مراد- شهبا
المدعى عليه: عبد الله محسن المنصور مجهول الإقامة
تخطرك محكمة البداية المدنية في شهبا لحضور جلسة المحاكمة بالدعوة المقامة بحقك
بموضوع: تثبيت عقد بيع سيارة
المحدد موعد النظر فيها بتاريخ: الأربعاء ٢٠١٦/٣/٢٣
وإذا لم تحضر في الموعد المحدد أو ترسل وكيلاً عنك سوف تجري بحقك المعاملة القانونية
ويعتبر الحكم الصادر بحقك بمثابة الوجاهي
القاضي
١١٩٠٩٨

مذكرة تبليغ أساس ٢٠١٦/٣٩٥

المدعية: بريهان كايد ابو عاصي
المدعى عليه: ظافر تيسير الطرودي
لجهالة موطنك تدعوك المحكمة المذهبية بالسويداء لحضور جلسة المحاكمة المحدد يوم الأحد ٢٠١٦/٣/٢٠ الساعة التاسعة صباحاً بالدعوى المقامة عليك بموضوع تفريق للشقاق وإذا لم تحضر أو ترسل وكيلاً عنك ستجري بحقك المعاملة القانونية
القاضي
١١٩٠٩٩

مذكرة إخطار صادرة عن محكمة البداية المدنية في شهبا بالدعوى رقم أساس /٢٠١٦/٧٣

الجهة المدعية: ربيع سليمان نوفل
المدعى عليها: منال عبد الحليم القطلبي- مجهولة محل الإقامة
تخطرك محكمة البداية المدنية في شهبا لحضور جلسة المحاكمة بالدعوى المقامة بحقك بموضوع: تثبيت بيع سيارة رقم ٤٨٤٢٠٦ دمشق
المحدد موعد النظر فيها بتاريخ: ٢٠١٦/٣/٢٣
وإذا لم تحضري في الموعد المحدد أو ترسلي وكيلاً عنك تجري بحقك المعاملة القانونية
القاضي
١١٩١٠٠

مذكرة إخطار صادرة عن محكمة البداية المدنية في شهبا بالدعوة رقم أساس /٢٠١٦/٤١

الجهة المدعية: بشار صالح السمان وكيله المحامي أيمن غانم
المدعى عليه: احسان نواف كرباج- مجهول محل الإقامة
تخطرك محكمة البداية المدنية في شهبا لحضور جلسة المحاكمة بالدعوى المقامة بحقك بموضوع فسخ سند وتثبيت بيع
المحدد موعد النظر فيها بتاريخ ٢٠١٦/٣/٢٣
وإذا لم تحضر في الموعد المحدد أو ترسل وكيلاً عنك تجري بحقك المعاملة القانونية
القاضي
١١٩١٠١

إعلان

يرغب المواطنان: نزار حاطوري ورامي خضور بترخيص بناء سكني على العقار ٢٦٠ المحروسة زراعي للاعتراض مراجعة البلدية خلال ٣٠ يوماً من تاريخه
رئيس مجلس بلدة المحروسة
٩١٢١١

إعلان ٢٠١٦/١

١- تعلن شركة حماة للخيوط القطنية عن إجراء مزايدة بالظرف المختوم لبيع عوادم قطنية متنوعة خلال عام ٢٠١٦
٢-آخر موعد لتقديم العروض ٢٠١٦/٣/١٥
٣-تفض العروض بتاريخ ٢٠١٦/٣/١٦
٤-الارتباط ستون يوماً
٥-التأمينات الأولية٣٠٠٠٠٠٠ل.س مجزأة وموزعة لكل مادة على حدة حسب دفتر الشروط
٦-تقدم العروض إلى ديوان الشركة المدير العام
٩١٢١٠

إعلان

تعلن بلدية بملكة المخطط التنظيمي لقرية العوينية للاعتراض عليه وذلك بعد مرور ثلاث سنوات على آخر تصديق فعلى من يود الاعتراض التقدم بطلب خطي مرفقاً بكروكي إلى ديوان البلدية خلال أوقات الدوام الرسمي وذلك خلال مدة ثلاثين يوماً من تاريخ نشره بالجريدة الرسمية
رئيس بلدية بملكة
١١١٣١٦

إعلان مناقصة نايلون

يعلن فرع طرطوس للمخابز الآلية عن إجراء مناقصة بالظرف المختوم لشراء ٨ أطنان+-٢٥٪ أكياس نايلون خشخاش لصالح فرع المخابز دفتر الشروط الخاصة لدى الدائرة التجارية بالفرع
آخر يوم لتقديم العروض إلى ديوان الفرع بطرطوس يوم ٢٠١٦/٢/٢٩
تفض العروض بجلسة علنية بحضور العارضين يوم ٢٠١٦/٣/١ الساعة الثانية عشرة صباحاً
التأمينات الأولية مئتان وخمسون ألف ليرة سورية لاغير والنهائية ١٠٪ من قيمة العقد
مدة التنفيذ ١٥ يوماً
ارتباط العارض بعرضه ثلاثون يوماً
مدير فرع المخابز الآلية بطرطوس
١١١٣١٨

إعلان للمرة الثانية

الجهة المعلنة:الشركة العامة للبناء والتعمير فرع اللاذقية
نوع الإعلان: استدراج عروض أسعار بالسرعة الكلية
آخر موعد لاستلام العروض: الساعة ١٥ من يوم الأربعاء تاريخ ٢٠١٦/٣/٢
نص الإعلان: تقديم رمل لصب البيتون كمية ١٥٠٠ م٣ وفق المواصفات الفنية المطلوبة والشروط الواردة في إضبارة التعهد لزوم دائرة الإنتاج بالفرع
تقدم العروض إلى ديوان فرع اللاذقية طريق النسيج قبل معهد المراقبين الفنيين
يمكن الحصول على إضبارة الإعلان من دائرة العقود مقابل ٢٠٠٠ ل.س
مدير فرع اللاذقية
١٠٥٣٦٤

إعلان للمرة الثالثة

الجهة المعلنة:الشركة العامة للبناء والتعمير فرع اللاذقية
نوع الإعلان: استدراج عروض أسعار بالسرعة الكلية
آخر موعد لاستلام العروض: الساعة ١٥ من يوم الأربعاء تاريخ ٢٠١٦/٣/٢
نص الإعلان: تقديم خشب (سويد نوع أول- خشب شوح-خشب معاكس) مختلف القياسات لزوم أعمال مشاريع الفرع
تقدم العروض إلى ديوان فرع اللاذقية مفرق كازية الجامع طريق النسيج قبل معهد المراقبين الفنيين
يمكن الحصول على إضبارة الإعلان من دائرة العقود مقابل ٢٠٠٠ ل.س
مدير فرع اللاذقية
١٠٥٣٦٥

إعلان

نظراً لانقضاء أكثر من ثلاث سنوات على تصديق المخطط التنظيمي لبلدية طاحونة الحلاوة يعلن رئيس المجلس عرض المخطط التنظيمي مع مقترحات المجلس الملونة بالأصفر ويدعو أصحاب العلاقة للاطلاع عليه خلال الدوام، فمن يود الاعتراض عليه تقديم اعتراضه خلال ٣٠ يوماً من تاريخه بموجب استدعاء يقدم إلى البلدية، مبيناً فيه ملاحظاته على المخطط وعلى مقترحات المجلس
رئيس بلدية طاحونة الحلاوة
٩١٢١٥

" إعلان مزايدة داخلية بالظرف المختوم رقم / / " للمرة الثانية

تعلن الشركة العامة لكهرباء محافظة طرطوس عن اجراء مزايدة داخلية بالظرف المختوم لبيع مواد بالية حسب دفتر الشروط الخاصة وفقاً لما يلي :
ـ التأمينات الأولية : ١٠٥٠٠٠ ل.س
ـ مدة الترحيل : ٣٠ يوماً
- التأمينات النهائية : ١٠% عشرة بالمائة من قيمة الإحالة .
- غرامة التأخير : ٠,٠٠١ واحد بالألف من قيمة التعاقد عن كل يوم تأخير وبسقف غرامة قدرها ٢٠% من القيمة الإجمالية للتعاقد .
- على العارض تحديد موطنه المختار تحت طائلة رفض العرض .
- على من يود الاشتراك بالمزايدة مراجعة العقود في الشركة للحصول على الإضبارة وقيمتها / ٢٠٠٠ / ل.س .
- مدة الارتباط بالعرض ٣٠ يوم اعتباراً من اليوم التالي لانتهاء تقديم العروض .
- مدة ارتباط العارض المرشح بعرضه ٣٠ يوم اعتباراً من اليوم التالي لإحالة التعهد عليه .
- أن يكون مشتركاً بنشرة الإعلانات الرسمية لعام التعهد.
- تقدم العروض إلى ديوان الشركة العامة لكهرباء محافظة طرطوس ليوم / الأحد / الواقع في ٢٨/ ٢ / ٢٠١٦ حتى الساعة الخامسة عشر .
- موعد جلسة فض العروض الساعة الخامسة عشر من يوم / الإثنين / الواقع في ٢٩/ ٢/ ٢٠١٦ بمبنى الشركة بطرطوس
المدير العام
للشركة العامة لكهرباء محافظة طرطوس
١١١٣٢٢

" إعلان مناقصة رقم / / داخلية للمرة الثانية "

تعلن الشركة العامة لكهرباء محافظة طرطوس بطريقة العطاء أو التنزيل عن رغبتها في اجراء مناقصة **لبناء مركز تحويل أرضي في كفرون رفقة** وفقاً لما هو مبين في إضبارة المناقصة ودفاتر الشروط الحقوقية والفنية والمخططات المعدة لهذا الخصوص وفقاً لما يلي :
ـ قيمة الكشف التقديري : ٢٠٧٦٢٠٠ ل.س
ـ التأمينات المؤقتة : ١٠٤٠٠٠ ل.س
ـ مدة التنفيذ : ٩٠ يوماً بدءاً من توقيع امر المباشرة
- التأمينات النهائية : ١٠% عشرة بالمائة من قيمة الإحالة .
- غرامة التأخير : ٠,٠٠١ واحد بالألف من قيمة التعاقد عن كل يوم تأخير وبسقف غرامة قدرها ٢٠% من القيمة الإجمالية للتعاقد .
- على العارض تحديد موطنه المختار تحت طائلة رفض العرض .
- على من يود الاشتراك بالمناقصة مراجعة العقود في الشركة للحصول على الإضبارة وقيمتها / ٢٠٠٠ / ل.س .
- مدة الارتباط بالعرض ثلاثة أشهر اعتباراً من اليوم التالي لانتهاء تقديم العروض .
- مدة ارتباط المتعهد المرشح بعرضه ثلاثة أشهر اعتباراً من اليوم التالي لإحالة التعهد عليه .
- أن يكون مشتركاً بنشرة الإعلانات الرسمية لعام التعهد.
- تقدم العروض إلى ديوان الشركة العامة لكهرباء محافظة طرطوس ليوم / الأحد / الواقع في ٦ / ٣/ ٢٠١٦ حتى الساعة الخامسة عشر .
- موعد جلسة المناقصة الساعة الخامسة عشر من يوم / الإثنين / الواقع في ٧ / ٣ / ٢٠١٦ بمبنى الشركة بطرطوس وينطبق على العارض الشروط المطلوبة بقرار وزير الانشاء والتعمير رقم /٨٨٠/ لعام ١٩٩١.
المدير العام
للشركة العامة لكهرباء محافظة طرطوس
١١١٣٢١

إعلان طلب عروض داخلي للمرة الأولى لتقديم وتركيب مجموعة توليد كهربائية استطاعة /٤٠٠ k v a/ لزوم مديرية مالية اللاذقية

تعلن مديرية مالية اللاذقية عن رغبتها بإجراء طلب عروض لتقديم وتركيب مجموعة توليد كهربائية استطاعة /٤٠٠ k v a/ لزوم مديرية مالية اللاذقية وفقاً لأحكام دفاتر الشروط الخاصة والاضبارة التنفيذية الخاصة بطلب العروض **كما يلي :**
١- التأمينات المؤقتة : **مبلغ وقدره /١٠٠٠٠٠٠/** فقط مليون ليرة سورية لا غير .
٢- التأمينات النهائية : **١٠% من قيمة العقد**
٣- مدة التنفيذ **/٣٠/ ثلاثون يوماً** تقويمياً
٤- غرامات التأخير / ٠,٠٠١/ واحد بالألف من القيمة الإجمالية للعقد عن كل يوم تأخير وبما لا يتجاوز **٢٠%** من القيمة الإجمالية للعقد .
٥- مدة ارتباط العارض بعرضه ستة أشهر تبدأ من اليوم التالي لتاريخ انتهاء موعد تقديم العروض قابلة للتجديد حكماً ستة أشهر إذا لم يتقدم العارض بطلب انسحاب خلال ثلاثة أيام من تاريخ انتهاء المدة
٦- مدة ارتباط المتعهد المرشح بعرضه ستة أشهر تبدأ من اليوم التالي لتاريخ تبلغه الإحالة عليه خطياً .
٧- يقدم العارض وثيقة تثبت أنه مهندس أصيل أو مقاولاً مصنفاً باختصاص ميكانيك أو كهرباء
٨- تقم العروض إلى ديوان مديرية مالية اللاذقية حتى نهاية الدوام الرسمي ليوم /الاربعاء / الواقع في /٢٠١٦/٣/٢٣ ويرفق مع العرض التأمينات المؤقتة ووثيقة اشتراك بنشرة الإعلانات الرسمية لعام /٢٠١٦/
٩- على من يود الاشتراك بطلب العروض مراجعة شعبة العقود في مديرية مالية اللاذقية لشراء الإضبارة بقيمة /٢٥٠٠/ ل.س غير قابلة للرد ويرفق مع العرض الإشعار بشراء الاضبارة .
١٠٥٣٨٢
مدير مالية اللاذقية

الكلمة الضائعة

هل عندك شك أنك أحلى وأغلى امرأة بالدنيا

إن دخولك في قلبي هو أعظم يوم في التاريخ وأجمل خبر بالدنيا

أنك عمري وحياتي

أيتها الوردة والريحانة والياقوتة.. بين جميع الكلمات.

ب	و	ا	و	ا	ا	و	ا	ك	ا	ا	ا
ا	ا	ي	ا	ل	م	ح	ل	ا	ع	ل	ح
ل	ل	ت	ل	و	ر	ي	ت	غ	م	ك	ل
د	ر	ه	ي	ر	ا	ا	ا	ل	ر	ل	ى
ن	ي	ا	ا	د	ة	ت	ر	ى	ي	م	د
ي	ح	ج	ق	ة	ق	ي	ي	و	ا	ا	خ
ا	ا	م	و	ظ	ل	ب	خ	ا	ا	ت	و
م	ن	ي	ت	ا	ب	ي	ا	ج	ع	ع	ل
ل	ة	ع	ة	س	ي	ن	ن	م	ظ	ن	ك
ي	و	م	ا	خ	ب	ر	ك	ل	م	د	ه
ش	ب	ا	ل	د	ن	ي	ا	ف	ا	ك	ه
ك	ف	ي	ا	ن	ك	ه	و	ي	ن	ر	ل

الكلمة الضائعة

من عشرة أحرف: - الفنان صاحب هذه الأغنية-

الحل السابق

ألوان

الصيدليات المناوبة- الخفارة الليلية - من الساعة ٢٣ حتى ٩ صباحا

وليد الرافعي- أبو رمانة- موقف السفارة السعودية- جادة ابن الهيثم- ٣٣٣١٥٦٦

الوجدان منى الغبرة- مزرعة- قرب جامع الإيمان- شارع الشرباتي- ٤٤١٠٦٥٥

شذى الرواس- شارع بغداد- خلف مشفى الأمل- ٤٤٤١٥٧٦

أحمد ماهر- ركن الدين- الشارع العام- مقابل أفران ابن العميد- ٢٧٢٢٢٠٢

أحمد زرزور- ساحة النجمة- ٣٣١١٤٣٣

أمل شمعون- قصاع- ساحة التحرير- ٤٤٤٠٤٧٥

سامر أفتيموس- ساحة العباسيين- ٤٤٤٩٣٩٧

فادي شحادة- ميدان- كورنيش- مقابل جريدة تشرين- ٨٨٢١٠٤٣

الزاهرة- مساكن الزاهرة- مقابل السوق-٦٣١٥٥٦٩

الأنوار- الزاهرة الجديدة- ٦٣١٨٦٣١

الدكاك- الزاهرة - جانب فلافل الجسر - ٦٣٠٢١٤٩

المنطقة الصناعية- صناعة- مقابل سبانو للتجارة- ٥٤٣٢٨٥٦

المحطة- بوابة الميدان- نهر عيشة- ٨٨٨٥٤٤٢

شكران اوشار- قدم - عسالي

سلمى- مزة- طريق المطار- تجاه بستان الشام لطلائع البعث

هوازن عارف- مزة جبل- مقابل قسم الشرطة- ٦٦٢٣٠١١

ربيعة التمر- مزة - الشيخ سعد- مقابل الفرن -٦٦١٥٩٥٨

فراس طهاوي- مزة- فيلات غربية- ٦١١٩٦٨٦

الرفاعي- دوار كفرسوسة- مقابل جامع الرفاعي

عساف أبو عيسى- دويلعة- كباس

وسيم عبدلكي- باب شرقي- دوار البيطرة- قبل النفق- ٤٧٣١٠٤٣

مي حداد- باب شرقي- ٢٧٢٩٤٤٥

عمار الحافظ- جوبر- موقف حمامة- ٤٦١٢٦٠٢

محمد أيمن حمامية - قابون - جانب جامع الغفران

محمد ناصيف- مساكن برزة- الشارع العام- مقابل المدينة الجامعية- ٥١٢٢٧٤٤

سهير يونس- مساكن برزة- مقابل سوق الخضار- ٥١١٨٤٧١

أنت والنجوم

الحمل
تعرف خلال الأيام القادمة انفراجات هامة، ويمكنك اتخاذ بعض القرارات الحاسمة، فلا تتراجع، لأن الفرصة قد لا تتكرر دائماً، اهتم أكثر بتفاصيل حياتك العائلية.

الثور
أعط كل شيء حقه، واهتم بأمورك الشخصية، ولا تدع الآخرين يستغلون طيبة قلبك، واندفاعك الزائد لتحقيق غاياتهم، خبر سار على الصعيد المهني.

الجوزاء
احرص على تلبية الدعوات الموجهة إليك، فهناك فرص ذهبية على صعيد العمل، وربما الحب، قد تغير مجرى حياتك، ضائقة مالية في طريقها للانفراج.

السرطان
تتنفس الصعداء، وتنتهي من مشاكل كانت تؤخر خطواتك نحو هدف مهني أو عاطفي، استفد من أخطاء الماضي، ومن النصائح التي أهملتها.

الأسد
لا توجّه انتقادات في غير محلها إلى زملاء العمل، واعرف الحقيقة أولاً، عائلياً تعرف نجاحاً أو فرحة تخص أحد أفراد الأسرة.

العذراء
سوف تجد سهولة في إقناع الآخرين بأفكارك، وقد تحظى بدعم مادي ومعنوي كبير خلال الأيام المقبلة، مسألة عائلية تشغلك هذه الفترة.

الميزان
لا تنفصل عن الواقع، ولا تطلب من الآخرين تحقيق رغباتك بسرعة، فلكل شخص ظروفه الخاصة، الحالة المالية تشهد بعض التحسن، وبانتظارك الأفضل.

العقرب
لا تتراجع عن طموحاتك أمام الضغوطات، ولا تدع التشاؤم يسيطر عليك في مرحلة حساسة تتطلب اتخاذ القرارات الهامة.

القوس
تسير أوضاعك نحو الأفضل، وقد تتخذ مبادرة غير متوقعة على الصعيد العاطفي، لا تنس وعودك، ولا تضع نفسك في موقف حرج.

الجدي
ترقّب مفاجأة على الصعيد المادي، وحاول الاستفادة من الظرف لإنجاز أعمال ضرورية ومؤجلة في المنزل، استقرار في الوضع المهني بعد فترة من التقلبات.

الدلو
ثمة مسألة هامة تنتظر المعالجة من قبلك حصراً، فلا توكل المهمات للآخرين، ولا تتأخر حتى لا يفوتك القطار، وتندم حيث لا ينفع الندم.

الحوت
لا تتعامل بفوقية مع الآخرين، وقدم ما لديك من أفكار مهنية بتواضع، عاطفياً لا تدع أموراً بسيطة تفسد عليك اللحظات السعيدة.

كلمات متقاطعة

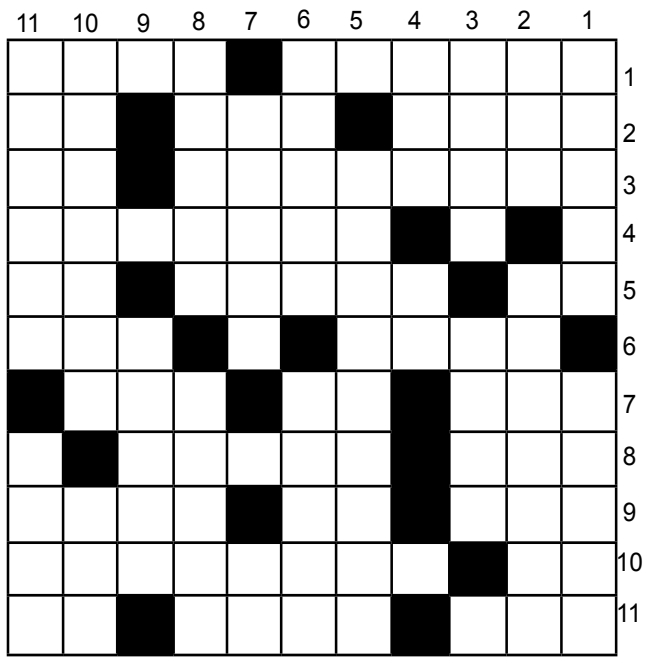

أفقي:

١- جزيرة أفريقية كبيرة ورابع أكبر جزيرة في العالم- أحرف متشابهة.
٢- عملة روسيا- رجاء- إله.
٣- أغنية لميادة الحناوي- حرف ناصب.
٤- ممثلة سورية.
٥- للنداء- مقام موسيقي شرقي- من طرق إنضاج اللحم /م/.
٦- عاصمة البيرو- بدن.
٧- اسم للمركبات المعدنية التي توجد في حالتها الطبيعية قبل معالجتها- للتمني- مال مدفون /م/.
٨- أخي مبعثرة- شأننا.
٩- مجرى مائي صغير- سحب- نقاش.
١٠- أنت بالأجنبية- نظام اقتصادي عالمي.
١١- اقتصد في المصروف- سرور مبعثرة- عاصفة بحرية.

عمودي:

١- من يعطي الناس ديناً مقابل فائدة- طائر أسطوري يحيا بعد احتراق.
٢- سجل وقيد- علم يبحث في الخالق وصفاته وعلاقاته بمخلوقاته.
٣- عكس ذكاء- يمتلئ.
٤- شبل مبعثرة- أغلظ أوتار العود.
٥- مطرب مصري.
٦- مدينة لبنانية- عاصمة أوروبية.
٧- عيني- طرف من الجنون.
٨- يتناولا الطعام /م/- صدأ النحاس.
٩- صخور أو حجارة.
١٠- فن زخرفي إسلامي- للاستفهام عن المكان.
١١- صاحب كتاب تهافت التهافت- ألعب وأمرح.

الحل السابق

أفقي:

١- المهاجر- خبأ.
٢- ديترويت- دول.
٣- مارادونا- رن.
٤- لي /م/- الدر /م/.
٥- ري- هوندا- أس.
٦- ااا- حل- بدلا.
٧- ل ل- زي الهوى.
٨- أسود- ااا.
٩- أنافسه- ملاح.
١٠- يأنسه /م/- يجر.
١١- فارس كرم.

عمودي:

١- أدميرال- أهل.
٢- ليالي الأنس.
٣- متر- سانا.
٤- هراوة- زوفى.
٥- أود- وحيد سيف.
٦- النرويج /م/.
٧- ر ت ن د د- لا- سر.
٨- الإبهام.
٩- خد- دواليك.
١٠- بور- إلى- أجر.
١١- النمسا- محرم.

هواتف الشكاوى

- هاتف دمشق: ٦٦١٨٨٠٢
- هاتف حلب: ٣٦٢٧٢٤٠
- هاتف اللاذقية: ٣٥٧٦٢٧
- هاتف حمص: ٤٧٩١٣٦
- هاتف درعا : ٢٣٢٣٤٥
- هاتف الحسكة: ٣١٠٢١٠
- هاتف دير الزور: ٢٢١٨١٤
- هاتف الرقة:٢٣٥٧٩٩
- هاتف القنيطرة: ٢٢٣٤٧٧٨
- هاتف ادلب: ٢٣٨٨٣٣
- هاتف حماة: ٥٢٣٢٩٥
- هاتف طرطوس: ٣٢٤١٤٥

مسابقة الشطرنج

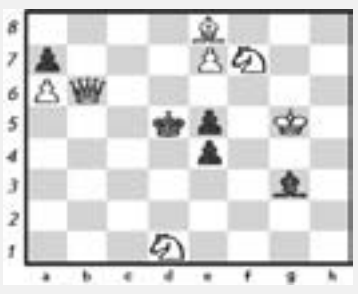

فكّر كيف يموت الملك الأسود بالنقلة السادسة

إعداد الحكم الدولي: ياسين خليل المكتف

الهواتف الضرورية

الاسعاف ١١٠
شرطة النجدة ١١٢
الاطفاء ١١٣ أو /٢١٣١٨٨٨- ٢١٢٩١١٣- ٢١٣٩٦١٧- ٢١٣٩٦١٩- ٢١٣٩٦٢٠- ٢١٣٩٦٢١/
طوارىء المياه ١١٤
شرطة المرور ١١٥
الشرطة العسكرية ١١٦
طوارىء الكهرباء ١١٧
الاسعاف العسكري ١١٨
شكاوى التموين - دمشق ١١٩
شكاوى التموين - ريف دمشق ١٢٠- ٩٧٤٢
الاستعلام الصوتي لوزارة الداخلية ١٠٥
مواضع التسجيل للمكالمات القطرية ١٤١.
مواضع التسجيل للمكالمات الدولية ١٤٣
مواضع التسجيل للبرقيات المهتوفة ١٤٦
للاستعلام عن الارقام الهاتفية «اذا لم يرد الرقم المطلوب في الدليل» ١٤٧
الساعة الناطقة ١٥١
مؤسسة نقل الدم ٦٦١٥٩٤٥
مشفى المواساة ٢١٣٣٠٠٠ -٣-٢ -١
مشفى دمشق ٢٢١٦٠٠٠ -٣-٢.١
الهلال الاحمر ٤٤٢١٦٠١
حركة المطار ٥٤٤٥٩٨٠.١.٢.٣
طوارىء كهرباء المزة ٦٦١١٢٨٣
طوارىء المؤسسة العامة لمياه الشرب ١١٤
طوارىء المزرعة ٤٤٢٤٧٩٩
طوارىء برزه ٥١١٨٤٩٧
طوارىء المزة ٦٦٢٣٩٦٦
خدمات طوارىء الصرف الصحي في محافظة دمشق ١٦٤
أرقام الهواتف الثابتة لمطار دمشق الدولي
استعلامات حركة مطار دمشق الدولي ٥٤٠٠٩٨٠ - ٥٤٠٠٩٨١ - ٥٤٠٠٩٨٢ - ٥٤٠٠٩٨٣
أرقام مقسم مطار دمشق الدولي ٥٤٠٠٩٨٤ - ٥٤٠٠٩٨٥ - ٥٤٠٠٩٨٦ - ٥٤٠٠٩٨٧ - ٥٤٠٠٩٨٨ - ٥٤٠٠٩٨٩
المؤسسة العامة للخطوط الحديدية السورية ١٣٦

إعلان

خلاصة عقد الإيجار العائد للمستأجر السيد بشير الموقع على العقار رقم ١٧/٥٤١٦ مزة والمؤجر السيد ياسر عودة علماً أن مدة الإيجار سنتان تبدأ من ٢٠١٥/٧/١٥ وعنوان المتجر دمشق المزة الشيخ سعد بناء عودة

مدير التجارة الداخلية وحماية المستهلك بدمشق

إعلان

خلاصة قرار لجنة التنصيف البدائية بضريبة الدخل المقطوع من مالية دمشق رقم ٨/٥١/٣/٣٣١ تاريخ ٢٠١٢/٤/١٨ العائد للسيد حسان التجار على العقار رقم ١٠/٣٣١٤ مزرعة علماً أن تاريخ المباشرة ٢٠٠٩/١/١ وعنوان المتجر دمشق ساحة الشهبندر شارع التربية العادل

مدير التجارة الداخلية وحماية المستهلك بدمشق

إعلان

خلاصة مبيع أو تنازل رقم ١٢٩١ تاريخ ٢٠١٥/٤/٣٠ من مالية دمشق العائد للسيد محمد فجر الحافظ على العقار رقم ٩/٢٦٠٧ شاغور بساتين علماً أن تاريخ البيع ٢٠١٥/٤/٢٨ وعنوان المتجر دمشق زاهرة قديمة جانب المركز الثقافي العربي.

مدير التجارة الداخلية وحماية المستهلك بدمشق

خلاصة عقد الإيجار

الفريق الأول (المؤجر): نجم ملحم الفقيه والدته: رضية تولد ١٩٣٠ رقم القيد السويداء ١٥٢
الفريق الثاني (المستأجر): ماهر غالب جمول والدته: فوزية تولد ١٩٦٨ رقم القيد السويداء ٣٠٣١
مدة العقد: سنة تجدد تلقائياً اعتباراً من ٢٠٠٣/٩/١
العنوان: السويداء- جانب المصرف التجاري

أمين السجل التجاري بالسويداء

إعلان

خلاصة عقد الإيجار للسيد: عبد الواحد محمد نزار الابرش
العنوان: طرطوس وادي الشاطر قرب المحولة عقار٨٦
مدة الإيجار٢٠١٦/١/٢٦ لغاية ٢٠١٧/١/٢٦
المؤجر: محمد علي كزعور
المستأجر: عبد الواحد محمد نزار الابرش

أمين السجل التجاري بطرطوس

إعلان

خلاصة عقد الإيجار للسيد: حيدر يونس العيسى
العنوان: صافيتا مشتى الحلو عقار ٣/٣٥٤
مدة الإيجار٢٠١٥/٧/١ لغاية ٢٠١٨/٦/٣٠
المؤجر: جرجس الياس طنوس تولد ١٩٤٨
المستأجر: حيدر يونس العيسى تولد ١٩٧٦

أمين السجل التجاري بطرطوس

إعلان

خلاصة شهادة التخصص الصادرة عن بلدية الحميدية العائدة للسيد ابراهيم خضر طعمه المتعلقة بالمقسم ٥٠ من العقار ٥٤ من المنطقة العقارية عرب الشاطئ

أمين السجل التجاري بطرطوس

إعلان

خلاصة عقد استثمار للسيد: عمار رجب عيسى
العنوان: صافيتا خلف المصرف التجاري عقار ٢١/٦٢٨
مدة الاستثمار٢٠١٦/١/١ لغاية ٢٠١٧/١/١
المالك: رجب حسن عيسى تولد ١٩٦٨
المستثمر: عمار رجب عيسى تولد ١٩٩٠

أمين السجل التجاري بطرطوس

إعلان

خلاصة اشغال محل من مالية دمشق برقم ٣/٢٧٩٤ تاريخ ٢٠١٦/١/٢٨ العائد للسيد محمد امير شامية على العقار رقم ٤٥/٩٤٤ شاغور بساتين علماً أن تاريخ اشغال المحل ٢٠١٦/١/٦ وعنوان المتجر دمشق مخيم اليرموك شارع حمدان قرب فرن حمدان.

مدير التجارة الداخلية وحماية المستهلك بدمشق

إعلان

خلاصة اشغال محل من مالية دمشق برقم ١/٣/٣٣٠١ تاريخ ٢٠١٦/٢/٤ العائد للسيد محمد فواز عقاد عن العقار رقم ١٠/١٤ قصاع علماً أن تاريخ اشغال المحل ٢٠١٢/٨/٢٠ وعنوان المتجر دمشق قصاع شارع الزهراوي.

مدير التجارة الداخلية وحماية المستهلك بدمشق

إعلان

خلاصة عقد الاستثمار الصادر بقرار محكمة البداية المدنية السادسة بدمشق برقم ٢٩٢ اساس ١٠٤٥٤ تاريخ ٢٠١٥/٨/٣١ العائد للسيد محمود الشيخ عمر على العقار رقم ٤٦٨/٤٦٩/١٥٣٥/ بحصة سنجقدار والمؤجر السيد محمود حسن حبنكة الميداني وعنوان المتجر دمشق مرجة برج دمشق ط٢٠

مدير التجارة الداخلية وحماية المستهلك بدمشق

إعلان

خلاصة عقد الإيجار العائد للمستأجر عبد الله النحاس على العقار رقم ١٢٩/٢٤٦٣ كفرسوسة والمؤجر السيد أنور موزي علماً أن مدة الإيجار سنتان تبدأ من ٢٠١٤/٧/٨ وعنوان المتجر دمشق كفرسوسة مجمع ٨٦ بلازا.

مدير التجارة الداخلية وحماية المستهلك بدمشق

إعلان

خلاصة عقد الإيجار العائد للمستأجر لؤي صالح على العقار رقم ٧/٦٠٥ برزة والمؤجر السيد خالد شدود علماً أن مدة الإيجار ست سنوات تبدأ من ٢٠١٢/١٠/١ وعنوان المتجر دمشق برزة البلد شارع المقبرة مقابل البسة المحبة.

مدير التجارة الداخلية وحماية المستهلك بدمشق

إعلان

خلاصة عقد الإيجار العائد للمستأجر مطانيوس بطرس على العقار رقم ٩/١٨١٠ قنوات بساتين والمؤجر السيد عبد الغني الزهيري علماً أن مدة الإيجار سنة واحدة تبدأ من ٢٠١٦/٢/١ وعنوان المتجر دمشق برامكة مقابل حديقة الطلائع محل العبار.

مدير التجارة الداخلية وحماية المستهلك بدمشق

إعلان

خلاصة عقد الإيجار العائد للمستأجر صلاح الدين سرايجي على العقار رقم ٢/٢٦٠ كفرسوسة والمؤجر السيد نور الدين سحتوت علماً أن مدة الإيجار سنتان تبدأ من ٢٠١٥/٤/١٥ وعنوان المتجر دمشق كفرسوسة خلف الساحة مقابل جامع الدقر.

مدير التجارة الداخلية وحماية المستهلك بدمشق

إعلان

خلاصة عقد الإيجار العائد للمستأجر السيد محمد علي النحاس على العقار رقم ٤٠/٢٤٦٣ كفرسوسة والمؤجر السيد خالد بردان علماً أن مدة الإيجار سنة واحدة تبدأ من ٢٠١٦/١/١ وعنوان المتجر دمشق كفرسوسة مجمع ٨٦ بلازا.

مدير التجارة الداخلية وحماية المستهلك بدمشق

إخطار بيع تبليغ بالصحف

المنفذ عليه: شركة شمسي للتجارة والصناعة مجهولة الاقامة
رقم الملف: ١٩٢٥ حقوق ٢٠١٦
طالب التنفيذ: مدير عام مبقرة فديو
قررت رئاسة التنفيذ المدني باللاذقية بتاريخ ٢٠١٥/١٢/١٤ حجز أموالك لقاء لمبلغ ٥٤٩٢٣٥٢ خمسة ملايين واربعمائة واثنان وتسعون ألفاً وثلاثمائة واثنان وخمسون ليرة سورية
بناء عليه وتوفيقاً لأحكام المادتين ٢٨١-٢٨٧ من قانون اصول المحاكمات فإننا ننذرك بتنفيذ مضمون القرار خلال ١٥ يوماً تلي تاريخ النشر وإلا سيتم بيع سياراتك المحجوزة بالمزاد العلني.
مدير التنفيد المدني في اللاذقية
١٠٥٣٦٦

إخطار بالصحف

إلى المدعى عليهما:
١- محمد حسن يوسف الجزار
٢- فاطمة عمر الناعم- مجهولي الاقامة
تدعوكما محكمة البداية المدنية الثالثة باللاذقية لحضور الدعوى اساس ٣/٦٦٢ لعام ٢٠١٥ المقامة من المدير العام لشركة نسيج اللاذقية اضافة لوظيفته بطلب مبلغ مع الفائدة الاتفاقية والالتزامات العقدية والمعينة جلستها يوم الاحد بتاريخ ٢٠١٦/٣/١٣ الساعة العاشرة صباحاً وبتخلفكم يصدر الحكم وجاهياً.
القاضي
١٠٥٣٦٧

إخطار بالصحف

إلى المدعى عليه: سعيد محمد وهبي- مجهول الاقامة
تدعوك محكمة البداية المدنية الثالثة باللاذقية لحضور الدعوى اساس ٣/٦٦٤ لعام ٢٠١٥ المقامة من المدير العام لشركة نسيج اللاذقية لوظيفته بطلب مبلغ الشرط الجزائي المحدد في العقد المبرم مع الشركة والمعينة جلستها يوم الاحد بتاريخ ٢٠١٦/٣/١٣ الساعة العاشرة صباحاً وبتخلفك يصدر الحكم وجاهياً.
القاضي
١٠٥٣٦٨

إخطار تنفيذي يبلغ بالصحف

إلى المنفذ عليه
يوسف ديبو شاهين
مجهول الاقامة

رقم الملف: ٢٣٠٤ حقوق لعام ٢٠١٦
طالب التنفيذ: ورثة سليم اسمندر حمودي- وكيلهم المحامي شادي محمد
وضع موضوع التنفيذ القرار الصادر عن محكمة الاستئناف المدنية باللاذقية قرار ٥٥٣ تاريخ ٢٠١٤/٤/٢٤ والمتضمن: تثبيت البيع ونقل ملكية العقار ٥١١٦ طوق البلد لاسم المورث سليم حمودي مقابل دفع مبلغ ٢٤٠٠٠ل.س وتضمينك الرسوم والمصاريف
وبناء على أحكام المادتين ٢٨٧ و٢٨٨ اصول المحاكمات نكلفك بتنفيذ مضمون القرار خلال خمسة عشر يوماً تلي تاريخ النشر في الجريدة وإلا ستجري في حقك الاجراءات التنفيذية المنصوص عليها في القانون المذكور.
مدير التنفيذ المدني باللاذقية
١٠٥٣٦٩

إعلان إحالة أولى وزيادة عشر
للعقار رقم ١٤٥ بشلاما عقارية
القرداحة

رقم الملف:٦١ إنابة القرداحة لعام ٢٠١٦
طالب التنفيذ: البنك العربي سوريا وكيله المحامي كرم حبيب
قررت رئاسة التنفيذ المدني في القرداحة بتاريخ ٢٠١٦/١/٢٧
أولاً: إحالة تمام العقار رقم ١٤٥ بشلاما العقارية والعائد للمنفذ عليهما معين سليم خير بك ونجاح يوسف عمران
إحالة أولى على اسم المزايد البنك العربي سورية ببدل وقدره ٥٦٠٠٠٠ل.س فقط خمسة ملايين وستمائة ألف ليرة سورية لاغير.
ثانياً: على راغب الزيادة العشرية الحضور إلى دائرة التنفيذ المدني بالقرداحة خلال عشرة أيام تلي تاريخ النشر بالجريدة اليومية مصحوباً بخمس الثمن الجديد مع المصاريف
مدير التنفيذ المدني بالقرداحة
١٠٥٣٧٠

تركيا أساس كل الأزمة ولا يمكن أن تكون جزءاً من الحل

شعبان: التهويل السعودي هدفه التغطية على انتصارات جيشنا

دمشق-سانا:

أكدت المستشارة السياسية والإعلامية في رئاسة الجمهورية الدكتورة بثينة شعبان أن أولوية مكافحة الإرهاب وإحلال الاستقرار في البلدان وعدم المساعدة بتفكيك الدول في الشرق الأوسط هي المعيار الأساسي لمن يريد حلاً للأزمة في سورية، مشيرة إلى أن الأسرة الدولية التي أخذت القرار ٢٢٥٣ تحت الفصل السابع لم تمارس الضغوط على تركيا والدول الإقليمية التي تموّل وتمرر الإرهاب إلى سورية.

وقالت شعبان، في مقابلة مع قناة العالم أمس، إن الأطراف التي تتحدّث بلغة وقف إطلاق النار والمساعدات الإنسانية لا تريد محاربة الإرهاب والاستقرار في الشرق الأوسط بل تفتيت الدول، وأضافت: إن جنيف برهن بأن الدول والأطراف التابعة لها من المعارضات لا يمكن أن يكونوا فريق عمل واحداً وأنهم لا يريدون الحل السياسي بل يراهنون على نجاح خططهم لذلك يلهون الأسرة الدولية والإعلام العالمي بمقولات لا تعالج سبب الأزمة، الذي هو الإرهاب، المموّل والمسلح والمسهّل له من قبل تركيا، كما لم يتطرقوا إلى القرار ٢٢٥٣ الذي يدعو هذه الدول، تحت الفصل السابع، إلى وقف التمويل والتسليح وتمرير الإرهابيين.

ولفتت شعبان إلى أن الأصوات التي تعالت اليوم حول وقف إطلاق النار هي التي تضررت من انتصار الجيش العربي السوري لأنهم لا يريدون لحلب أن تتحرر، وبينت أن الحديث عن إرسال قوات سعودية إلى سورية هو لرفع معنويات الإرهابيين وإيهام الناس بأنهم يملكون القوة في حين يتناسون حجم الخراب والدمار الذي ألحقوه باليمن، موضحة أن هذا الترويج والتهويل سواء السعودي أو التركي هو للتغطية جزئياً على انتصارات الجيش السوري بعد الفشل الذريع الذي تلقاه الإرهابيون في الميدان والفشل في جنيف.

وأكدت شعبان أن أي كلام عن محاربة الإرهاب خارج إطار المنظومة التي يقودها الجيش العربي السوري بالتعاون مع حلفائه هو شيء آخر لا يهدف لمكافحته.

ولفتت شعبان إلى وجود تنسيق وتواصل مع بعض الدول التي لديها مواقف قابلة للتعاون مع سورية في موضوع مكافحة الإرهاب، مشيرة إلى أن إعادة العلاقات وفتح السفارات لا تعنينا كثيراً الآن وإنما المهم هو الموقف من الحرب الدائرة في سورية والإرهاب.

وأكدت شعبان أن المستفيد الأكبر مما يجري في المنطقة هو العدو الصهيوني الذي يهدف إلى تصفية القضية الفلسطينية وإبعاد العرب عنها، مبينة أن كل من يقف مع فلسطين يقف مع نفسه ولا يمكن أن يكون للعرب مستقبل ما لم يأخذوا بهذه النظرة الاستراتيجية.

وفي مقابلة أخرى مع وكالة رويترز أكدت المستشارة السياسية والإعلامية في رئاسة الجمهورية أن الجهود الدبلوماسية للقضاء على الإرهاب في سورية لن تكلل بالنجاح ما دامت هناك دول تقوم بتوفير أشكال الدعم كافة للتنظيمات الإرهابية في المنطقة، وقالت: الهدف من تقدم الجيش العربي السوري هو تحرير مدن وقرى استولى عليها الإرهابيون لثلاث سنوات ونصف السنة، والسيطرة على حدودنا مع تركيا لأنها المنبع الأساسي للإرهابيين والمعبر الأساسي لهم، ولذلك فإن عملية ضبط الحدود مع تركيا، والتي دعا إليها قرار مجلس الأمن رقم ٢٢٥٣، عامل مساعد جداً لدحر الإرهاب في سورية.

ولفتت شعبان إلى أن تركيا تستغل المهجرين وتبتز الدول الأوروبية للحصول على الأموال وعضوية الاتحاد الأوروبي بادعائها أنها جزء من الحل، مبينة أن حل أزمة اللاجئين يكون بعودة الأمن والأمان إلى سورية، وأكدت أن تركيا أساس كل الأزمة التي تعرضت لها سورية نتيجة أطماعها العثمانية في المنطقة وانتماء حكومة رئيس النظام التركي رجب أردوغان إلى الإخوان المسلمين، ولا يمكن أن تكون جزءاً من الحل.

موسكو تشدد ضغوطها على أردوغان / تتمة

من جذوره، وصعّد أردوغان من إجرامه بحق معارضيه، حتى أنه ارتكب مجزرة في مدينة جزرة، راح ضحيتها عشرات المواطنين، واستخدم خلالها السلاح الكيماوي ضد مواطنيه الأكراد، كدفعة أولى على الحساب، حسبما كشف النائب عن حزب الشعوب الديمقراطي التركي فيصل ساري يلدز.

والسؤال الذي يطرح نفسه: عندما يكون التعاطي مع الحقوق الثقافية في بلد مرشح للانضمام إلى الاتحاد الأوروبي بهذه العقلية، فأي مستقبل وواقعية يمكن توقّعه من وراء ما شاعَ وهماً، بأن الاتحاد الأوروبي سيفتح باب العضوية لتركيا مقابل تسوية ما في ملف الهجرة، والتي كشفت وثائق سرية أن أردوغان عمل، خلال لقاء مع رئيس المجلس الأوروبي دونالد تاسك ورئيس المفوضية الأوروبية جان كلود يونكر، على ابتزاز الاتحاد الأوروبي فيه والمتاجرة به، وهدّد بإرسال المهاجرين إلى أوروبا في حال لم يحصل على ٣٠ مليار يورو، وطالب بالحصول على ثلاثة مليارات يورو سنوياً؟!، وكما كشفت الوثائق، التي نشرها موقع يورو تودي اليوناني، فقد كان أردوغان متغطرساً ومتسرّعاً وانتهت المفاوضات دون التوصل إلى نتيجة"، كما أنه قال: "كيف ستتعاملون مع اللاجئين إذا لم تحصلوا على صفقة هل ستقتلونهم"!.

لا شك أن تركيا بسياساتها الحالية، الخطرة والخاطئة تماماً، تنتقل من إخفاق إلى آخر، والمؤكد أن «العلاقات بين روسيا وتركيا، والتي وصلت إلى أسوأ حالة لها منذ عقود، من المستحيل تطبيعها في الظروف الراهنة»، حسبما أكد أمس الناطق باسم الرئاسة الروسية ديميتري بيسكوف، والذي وصف إسقاط قاذفة "سو٢٤" في الأجواء السورية بأنه "عمل عدواني وجبان" تجاه روسيا، كما وصف تصريحات أردوغان حول "احتلال روسي" لجزء من الأراضي السورية بأنها "هراء مطلق من الناحية القانونية"، وبأنها "سخيفة وغير صحيحة"، وأعاد التذكير بأن القوات الجوية والفضائية الروسية تعمل في سورية استجابة لدعوة الحكومة السورية الشرعية.

كما أكد نائب وزير الخارجية الروسي أوليغ سيرومولوتوف أن مغازلة تركيا لتنظيم "داعش" وغيره من التنظيمات الإرهابية تزيد الخطر الإرهابي في المنطقة والعالم برمّته، وقال، في حديث لوكالة نوفوستي الروسية: إن "شركات تركية وغيرها تقوم بتجارة النفط مع الإرهابيين من الأراضي التركية وبتجاهل واضح أو دعم من السلطات الرسمية"، وأضاف: إن التعاون مع الجانب التركي في مكافحة الإرهاب في الظروف الحالية مستحيل، مشيراً إلى أن إمكانيات التعاون وإعادة تفكير تركيا في موقفها بشأن الإرهابيين في سورية أو العراق تبدو في هذه الظروف "أقرب للخيال منها إلى الحقيقة".

وفي السياق ذاته أكد السفير الروسي لدى تركيا أندريه كارلوف أن روسيا لن تبحث إمكانية عقد قمّة روسية تركية ما لم تقدّم أنقرة اعتذاراً رسمياً عن إسقاطها "سو٢٤"، وأضاف: إن "الجانب التركي أعلن أكثر من مرة رغبته بعقد لقاء على مستوى القمّة مع روسيا غير أننا لا نجد جدوى لمناقشة ذلك في حال لم يغيّر الجانب التركي موقفه، كما أخشى أن تبقى كل الاتصالات معطلة في هذه الحالة"، وشدّد على أن تركيا تعرف شروط روسيا لتطبيع العلاقات، والتي تتمثل في تقديم أنقرة اعتذاراً رسمياً، ومعاقبة المسؤولين عن إسقاط الطائرة، وتقديم التعويضات عن الخسائر، وتابع: "هناك عدد من الدول التي لا تتطور علاقاتنا معها لكنها تبقى على ما هي عليه وستكون علاقاتنا مع تركيا بهذا الشكل تقريباً في حال عدم تغيير أنقرة موقفها".

وحذّر كارلوف من أن الشركات التركية ستواجه صعوبات بالعودة إلى السوق الروسية، لأن شركات من دول أخرى ستكون شغلت مكانها، حتى لو تم تطبيع العلاقات، حيث إن "هناك قائمة طويلة" من الشركات الأجنبية الراغبة في احتلال الفراغ الذي تركته الشركات التركية بينهم منتجون زراعيون من مصر وإيران.

ليبيا..التدخل العسكري مسألة وقت / تتمة

واستبعاد أي أطراف أخرى، مثل روسيا والصين، من المعادلة الليبية المقبلة.

ولكن روسيا منتبهة للغاية، وتتابع كافة السيناريوهات والاحتمالات بالشكل الذي يسمح بحصار الفوضى الداخلية في ليبيا، ومواجهة الإرهاب الذي يتمدد بشكل مثير للتساؤلات. وهو ما دفع السفير الروسي في ليبيا إيفان مولوتكوف للتصريح بأن موسكو مستعدة لتأييد رفع حظر تصدير الأسلحة إلى ليبيا في مجلس الأمن، ولاستئناف تصدير المعدات العسكرية وتقديم مساعدات أخرى لمحاربة تنظيم "داعش"، حال بدأت حكومة الوفاق الوطني عملها، غير أنه لا توجد أي خطة لإجراء اتصالات مباشرة بين زعيمي روسيا وليبيا في الوقت الحالي، ولم يستبعد السفير الروسي إجراء مثل هذه الاتصالات.

الحديث يدور هنا حول اعتراف روسيا بحكومة الوحدة الوطنية، ودعمها قرار مجلس الأمن الدولي بهذا الشأن، وفي الوقت نفسه تحاول روسيا عدم التدخل في الشأن الداخلي الليبي أو فرض سيناريوهات معينة على الليبيين، وذلك على عكس ما تقوم به الدول الغربية.

المثير للجدل أن فرنسا وإيطاليا تتبادلان التصريحات على غرار الكراسي الموسيقية، فقد استبعد وزير الخارجية الفرنسي لوران فابيوس وجود نوايا فرنسية للتدخل عسكرياً ضد تنظيم "داعش" في ليبيا، وقال: لا أعرف مصدر هذه المعلومات، إن مجموعة صغيرة تمارس ضغوطاً في هذا الاتجاه، لكنه ليس موقف الحكومة، وفي السابق كانت باريس هي التي تدلي بتصريحات ساخنة حول حماية أمنها وأمن أوروبا، وجاء الدور الآن على روما.

هذه الأمور تؤكد أن الغرب عموماً، والدول الأربع المذكورة أعلاه تعمل وفق سيناريو معقد ومتحرّك في آن واحد، يستهدف تحجيم أدوار الدول العربية عموماً، ودول الجوار الليبي على وجه الخصوص، في السيناريوهات الخاصة بليبيا.

ومن الطبيعي أن يكون التدخل العسكري الغربي، باستخدام دمى عربية، تحت بند مكافحة الإرهاب، على الرغم من أن الجميع يعرف جيداً الأسباب الحقيقية، بينما الإرهاب يتسّع في ليبيا طوال السنوات الخمس الماضية أمام أعين الأساطيل الأمريكية والأطلسية في البحر المتوسط، وتحت أنظار عناصر الاستخبارات والقوات الخاصة الأمريكية والأوروبية المتواجدة في ليبيا.

عريضة أمريكية تطالب بمحاكمة أوباما كمجرم حرب

يأتي ذلك فيما دعت عريضة نشرت على صفحة البيت الأبيض الإلكترونية إلى محاكمة أوباما كمجرم حرب، مشيرة إلى أن المحاكمة يجب أن تجري في محكمة الجنايات الدولية في لاهاي.

ويعتقد صاحب العريضة أن أوباما مذنب بارتكاب جرائم لم ترتكب في حق مواطنين أمريكيين فقط، بل وأيضاً في حق مواطنين من جميع أنحاء العالم، ويورد معتقل غوانتانامو وليبيا كحجة في صالح العريضة، حيث قال: "غوانتانامو، أحد أسوأ السجون في التاريخ ما زال مفتوحاً، وليبيا مدمّرة نتيجة عدوان أوباما"، ولفت إلى تصرفات الولايات المتحدة في سورية، وكتب حول هذا الأمر: إن "عملاء أوباما يدربون ويمولون ويشكلون مجموعات إرهابية تدّعي كذباً أنها "معارضة معتدلة"، وهي إلى جانب أمور أخرى على علاقة مع تنظيم "القاعدة" المتورط في جرائم ضد الشعب الأمريكي".

الاستخبارات الغربية علمت بتفجيرات / تتمة

الاعتراف الجديد جاء على لسان مسؤول كبير متخصص في مكافحة الإرهاب في أوروبا لقناة "سي. إن. إن" الأمريكية، متذرّعاً بأن المعلومات التي حصلت عليها الأجهزة الأمنية "كانت غامضة، وهو ما حال دون اتخاذ إجراءات محدّدة"، وأضاف: "إن ٦٠ عنصراً من داعش كانوا يخططون لأعمال إرهابية في عدّة مدن أوروبية، مشيراً إلى أنهم لم يكونوا يعتزمون شنّها بشكل متزامن، ولفت إلى أن هذه المخططات يقف وراءها المدعو "أبو محمد العدناني".

أخطاء كثيرة وقعت بها الأجهزة المعنية الأوروبية، جعلت تحركات الإرهابيين داخل أراضيها أكثر مرونة، وسهّلت لهم تنفيذ الهجمات الإرهابية، منها عدم التعاطي الجدّي مع قضية الإرهاب ورفض التعاون مع دول المنطقة المعنية أساساً بهذا الإرهاب، والتنسيق الاستخباراتي معها لملاحقة الإرهابيين، وتجاهل بعضها أن مناطق ضمن حدودهم باتت بؤراً تصدّر الإرهابيين إلى سورية ليعودوا إليها لاحقاً وينفّذوا عمليات إرهابية في وطنهم الأم، فيما أوغل البعض الآخر في الخطيئة حين دعم الإرهاب في سورية بشكل مباشر.

ففي بلجيكا، التي باتت تُعرف بالمعقل الرئيسي للإرهابيين الأوروبيين، وعقب الهجوم على "شارلي إيبدو"، أي قبل تفجيرات باريس بحوالي سنة، تسلمت السلطات فيها إخطاراً بأن المدعو إبراهيم عبد السلام يشتبه بانتمائه لتنظيم "داعش"، لكن الشرطة البلجيكية أفرجت عنه وشقيق له متهم بذات التهمة، وزعمت أن القرار اتخذ على أساس ضعف الأدلة على وجود أي نوايا إرهابية لدى أي منهما.

وفي ١٣ تشرين الثاني فجّر عبد السلام نفسه في حانة "لو كومتوار فولتير" في باريس موقعاً ضحايا، ومتسبباً مع إرهابيين آخرين شاركوه الهجوم بكارثة في قلب العاصمة الفرنسية، كان يمكن تجنبها لولا التراخي وعدم الجدية في التعاطي مع قضية الإرهاب.

يأتي ذلك فيما حذر مدير وكالة "الاستخبارات العسكرية الأمريكية" الجنرال فنسنت ستيوارت من "تزايد وتيرة هجمات تنظيم "داعش" الإرهابي العابرة لحدود معسكراته سعياً منه لتأجيج صراع دولي"، وربط، في خطاب أمام مؤتمر أمني، تحذيره بتمدّد التنظيم في أكثر من دولة عبر تأسيس فروع في مالي وتونس والصومال وبنغلادش وإندونيسيا.

وأكد ستيوارت أنه لن يندهش إذا وسّع التنظيم عملياته من شبه جزيرة سيناء المصرية إلى مناطق أعمق داخل مصر، مضيفاً: في العام الماضي ظل "داعش" متحصناً في ساحات المعارك في العراق وسورية، وتمدّد على المستوى العالمي ليصل ليبيا وسيناء وأفغانستان ونيجيريا والجزائر والسعودية واليمن والقوقاز.

وفي أندونيسيا أصدرت محكمة أحكاماً بالسجن ما بين ثلاث إلى سبع سنوات على سبعة أشخاص أدينوا بدعم تنظيم "داعش" الإرهابي، وقال رئيس المحكمة: إن الأدلة أثبتت أن المتهمين كانوا يخططون للتآمر والإعداد لأنشطة ذات صلة بالإرهاب، مشيراً إلى أن التهم التي وجّهت إلى الأشخاص السبعة شملت تلقي تدريبات إرهابية والترويج للفكر المتطرف وجمع الأموال لدعم تنظيم "داعش" الإرهابي.

يذكر أن عدد الإندونيسيين الذين التحقوا بتنظيم "داعش" الإرهابي في سورية والعراق يفوق الـ ٣٥٠ شخصاً، وفقاً لما أعلنه قائد الشرطة الأندونيسية الجنرال بدر الدين هايتي أواخر العام الماضي.

واشنطن تحاول عرقلة عملية "تحرير الموصل" / تتمة

مخمور جنوب شرق الموصل استعداداً لبدء معركة استعادة المدينة من أيدي "داعش"، وبحسب وزير الدفاع العراقي خالد العبيدي، وخلال اجتماع موسّع مع قائد عمليات تحرير نينوى وضباط الحشد الشعبيّ، فإن موعد هذه المعركة لن يتجاوز النصف الأول من العام الحالي، عبر التكتيكات والخبرات الجديدة التي حصلت عليها القوات المسلحة العراقية في القتال.

وبحث العبيدي الاستعدادات الجارية لتحرير محافظة نينوى من تنظيم "داعش"، مؤكداً أنّ الإجراءات الأمنية المتخذة في محيط بغداد تساهم في الحفاظ على الأمن ولن تؤثر على تحرّكات المواطنين.

مجلس الشعب يناقش أداء "العمل" و"الشؤون الاجتماعية":

وضع آليات دقيقة للمسابقات ومراقبة عمل الجمعيات الأهلية

دمشق-سانا:

ناقش مجلس الشعب، في جلسته التي عقدها أمس برئاسة محمد جهاد اللحام رئيس المجلس، أداء وزارتي العمل والشؤون الاجتماعية في ظل ظروف الأزمة الراهنة وجهودهما لإيجاد البيئة التشريعية لصيانة حقوق جميع الأطراف من عاملين وأصحاب عمل والتركيز على التنمية المجتمعية ومحاربة الظواهر السلبية في المجتمع.

وأكد أعضاء المجلس أهمية وضع آليات جديدة لإجراء المسابقات والتعيين، بحيث تكون محصورة بوزارة العمل ولمرة واحدة سنوياً ليتم توزيع الناجحين إلى المؤسسات الحكومية وفقاً لاحتياجاتها، مطالبين بضرورة مراقبة عمل الجمعيات وأنشطتها وإعادة الملف الإغاثي إلى وزارة الشؤون الاجتماعية، ومحاربة ظاهرة التسوّل وإيجاد إجراءات صارمة للحد منها، وتعديل قانون الجمعيات المعمول به منذ عام ١٩٥٨ حتى تستطيع الجمعيات القيام بالأعمال والمسؤوليات الملقاة على عاتقها، وخاصة في ظل الأزمة، ووضع خطط للجمعيات الأهلية بإشراف وزارة الشؤون الاجتماعية، بحيث تركز في قسم من أنشطتها وبرامجها للعناية بذوي الشهداء، ورفع نسبة التعيين لذوي الاحتياجات الخاصة في الجهات العامة والخاصة من ٤ بالمئة إلى ١٠ بالمئة، وضرورة التخطيط للقوى العاملة والإدارات وفقاً لرؤية استراتيجية، بحيث يتمّ ربط مخرجات التعليم بمدخلات سوق العمل.

وفي معرض ردّها على أسئلة واستفسارات أعضاء المجلس أكدت وزيرة الشؤون الاجتماعية ريما القادري أن الوزارة تسعى من خلال استراتيجيتها ورؤيتها إلى محاربة جميع الظواهر السلبية بالمجتمع، ومنها التسوّل، وذلك من خلال تضافر جهود القطاعين العام والأهلي والوصول إلى من يقومون بالتسول في جميع المناطق عبر خط ساخن، وتحديد دوافع هذه الظاهرة بشكل دقيق لإيجاد الآلية العملية المناسبة للحد منها، وإحداث مراكز لإعادة تأهيل المتسولين، وتقديم الخدمة المناسبة لحالات العوز الاجتماعي، مبيّنة أن الوزارة تعدّ مشروع قانون لحقوق الطفل سيتم رفعه إلى مجلس الوزراء قريباً.

وبيّنت أن مشروع قانون المنظمات غير الحكومية الذي تعدّه الوزارة وضع الإطار القانوني والتشريعي الذي سيحكم عمل الجمعيات الأهلية وضبطها وتنظيم الجهود المجتمعية والاستفادة من الطاقات الموجودة لدى المجتمع الأهلي والاتجاه نحو الجوانب التنموية والتمكينية، وأكدت أن لدى الوزارة خطة تعنى بشؤون ذوي الشهداء من خلال بعض وحدات التنمية الريفية التابعة للوزارة عبر دورات تأهيلية للمجتمع المحلّي وتمكين الأشخاص من إقامة مشروعات خاصة صغيرة ومتوسطة، وسيتم تعميمها في حال الحصول على النتائج المطلوبة، لافتة إلى أن الوزارة تسعى إلى رفع نسبة المعيّنين من ذوي الاحتياجات الخاصة بالجهات العامة إلى ٧ بالمئة.

من جهته أكد وزير العمل الدكتور خلف العبد الله أن مشروع قانون العاملين الأساسي الجديد سيعالج الكثير من المشكلات والقضايا التي تخص العمال، وبيّن أن أي عامل لديه ٢٥ سنة خدمة بغض النظر عن عمره يمكنه التقدم بطلب الإحالة إلى التقاعد، لافتاً إلى أن بعض الأنظمة الاقتصادية المتطورة لا تلجأ إلى التقاعد المبكر لكونه يرهق صناديق الضمان الاجتماعي فيها، مؤكداً أن عقود العاملين وفق برنامج تشغيل الشباب سيتم تجديدها سنوياً وبشكل تلقائي.

وأوضح أن المؤسسة العامة للتأمينات الاجتماعية تحملت الكثير من المسؤولية نتيجة عدم وجود وثائق كاملة أثناء تسديد رواتب المتقاعدين نتيجة ضياع وتلف الكثير من الأوراق والثبوتيات، جرّاء الأعمال الإرهابية في بعض المناطق.

الحكومة توافق على تحويل أحد مباني جامعة البعث/ تتمة

والتعاون الدولي الدكتور قيس خضر نتائج زيارته لجمهورية روسيا الاتحادية ودورها في تعزيز التعاون الاقتصادي والتجاري بين البلدين وتوسيع قاعدة التجارة البينية وتأمين مستلزمات صمود الشعب السوري.

إلى ذلك، وافق مجلس الوزراء على قرار باعتماد لائحة الجزاءات المتضمنة تحديد المخالفات المرتكبة والجزاءات الإدارية والغرامات المالية والإجراءات العلاجية التصحيحية التي تفرض على الأشخاص الطبيعيين والاعتباريين المخالفين للالتزامات المفروضة عليهم بموجب المرسوم التشريعي رقم ٣٣ لعام ٢٠٠٥ وتعديلاته، ورد من مصرف سورية المركزي، وأوصت اللجنة الاقتصادية بالموافقة عليه.

كما وافق المجلس على القرار باعتبار جميع الوحدات الإدارية في المحافظات لعام ٢٠١٦ من الوحدات الإدارية ذات الصفة السياحية والأثرية والتنموية، وتوزع النسبة المخصصة لها البالغة ١٧بالمئة من الإيرادات الفعلية والواقع الفعلي لهذه الوحدات، واعتبار مدن اللاذقية، طرطوس، بانياس، جبلة موانئ بحرية، ووافق على زيادة جعالة الإطعام المخصصة للعسكريين والمبدلين بنسبة ٢٥ بالمئة مما هو عليه حالياً.

واتخذ المجلس الإجراءات اللازمة لاستكمال إصدار مشروع قانون إيقاف عمليات تسجيل الحقوق العينية العقارية في الجهات المخوّلة قانوناً مسك سجلات ملكية، وذلك في الدوائر العقارية المغلقة بسبب الأوضاع الأمنية الطارئة، ويحدّد تاريخ البدء بذلك وتاريخ انتهائه بقرار من الوزير المختص بناءً على اقتراح المحافظ بعد استطلاع رأي المديرية المعنية.

انفجار السيارة المفخخة في مساكن برزة ترجمة للتصعيد السعودي التركي / تتمة

السورية، تواصلت عمليات قواتنا المسلحة في عدّة مناطق ونفّذت سلسلة عمليات اتسمت بالسرعة والدقّة قضت خلالها على مجموعة إرهابية بكامل أفرادها في ريف درعا، ووجهت ضربات قاصمة الى معاقل داعش في دير الزور ودمّرت أدوات إجرامهم.

وفي التفاصيل، ارتقى ٣ شهداء وأصيب عدد من الأشخاص جرّاء تفجير إرهابي بسيارة مفخخة في منطقة مساكن برزة في دمشق.

وأشار وزير الداخلية اللواء محمد الشعار في تصريح للصحفيين من مكان التفجير إلى أن التفجير الإرهابي وقع بسيارة مفخخة واستهدف المقيمين في نادي الشرطة من عائلات وأطفال ونساء والعابرين أمام النادي كونه طريق عبور لأهالي حي مساكن برزة، وأوضح أن التفجير الإرهابي تسبب بارتقاء ٣ شهداء ونحو ١٤ جريحاً، مشيراً إلى أنه تم تكليف لجنة من الأمن الجنائي وقسم الشرطة في برزة للوصول إلى التفاصيل الكاملة لنتائج التفجير الإرهابي.

وأكد وزير الداخلية أن الإرهاب بهذا الأسلوب الدنيء والخسيس لن ينال من صمود السوريين وأن من يقف وراء هذا العمل الجبان سيدفع الثمن عن كل أعماله الإجرامية التي لا تمتّ للبشرية بصلة، وشدّد على أن الإرهاب سيُدحر في وقت قريب إلى خارج الحدود السورية، داعياً الجميع إلى مواجهة كل مخططات الإرهاب وداعميه الذين أصبحوا مكشوفين أمام العالم بأسره.

وأفاد مندوب سانا بأن التفجير الإرهابي وقع قرب نادي ضباط الشرطة وسوق الخضار، وتسبب بأضرار مادية في مبنى النادي والشركة العامة للمطاحن والسوق.

وخلال تفقّده أوضاع الجرحى في مشفى ابن النفيس في دمشق، دعا وزير الصحة الدكتور نزار يازجي الكادر الطبي والتمريضي لتقديم الخدمات الطبية والدوائية اللازمة للجرحى وبالسرعة الممكنة، مؤكداً جاهزية جميع المشافي للتعامل مع مختلف الحالات الطارئة والإسعافية.

إلى ذلك أعلن تنظيم داعش الإرهابي عبر إحدى صفحاته على مواقع التواصل الاجتماعي مسؤوليته عن التفجير الإرهابي في مساكن برزة.

الحكومة: رداً على الصمود الأسطوري لجيشنا الباسل

وأدان مجلس الوزراء التفجير الإرهابي في مساكن برزة، وأكد رئيس مجلس الوزراء الدكتور وائل الحلقي في بيان أن الصمود الأسطوري لجيشنا الباسل والنجاح المميز للدبلوماسية السورية وارتباك المعارضات الزائفة وقوة مؤسسات الدولة، أدّت إلى انهيار التنظيمات الإرهابية المسلحة وتوجيه صفعة قوية للدول الداعمة والممولة لها، وبالتالي لجأت إلى هذه الأعمال الجبانة والبائسة، وبيّن الحلقي أن الشعب السوري سيواصل دحر الإرهاب عن أرضه وستستمر الحكومة بتعزيز مقدرات صمود الشعب والجيش.

ميدانياً، دمّرت وحدة من الجيش آلية ومربض هاون لإرهابيي جبهة النصرة شمال شرق بلدة النعيمة الواقعة على بعد ٤ كم شرق مدينة درعا، وتأكد مقتل مجموعة إرهابية بكامل أفرادها خلال عملية للجيش على مقر لإرهابيي ما يسمى لواء المعتصم بالله في بلدة طفس.

كما تم تدمير مقر قيادة وآليتين وبؤر للإرهابيين شرق شركة الكهرباء وآلية مزودة برشاش ثقيل في حي العباسية والطرف الغربي لحي المنشية ومحيط الجمرك القديم بدرعا البلد.

في الأثناء أقرت التنظيمات الإرهابية على صفحاتها في مواقع التواصل الاجتماعي بمقتل عدد من أفرادها من بينهم سامر علي المناجرة ومؤيد خالد عروق.

وفي دير الزور وجّهت وحدة من الجيش رمايات أسلحتها النارية المختلفة على تجمعات ومقرات إرهابيي داعش في قرية الطابية التابعة لمنطقة موحسن شرق مدينة دير الزور بنحو ٢٠ كم أبرز مقار التنظيم المدرج على لائحة الإرهاب الدولية، وأسفرت الرمايات عن مقتل أكثر من ٢١ إرهابياً وإصابة ١١ آخرين بإصابات خطرة من بينهم خالد السلامة وعبدالله الحويج ومحمود الصكر.

لافروف: موسكو اقترحت على واشنطن خطة ملموسة للتسوية

سياسياً، قال وزير الخارجية الروسي سيرغي لافروف: إن واشنطن طلبت من موسكو المساعدة في حل الأزمتين في كل من سورية وأوكرانيا بعد أن أصيبت باليأس نتيجة سياستها، وأضاف لافروف في مقابلة مع صحيفة موسكوفسكي كومسوموليتس الروسية نقلها موقع روسيا اليوم: هم يحاولون تحميلنا مسؤولية ما يحدث حالياً في سورية وأوكرانيا ولكن في الوقت ذاته يهرعون إلينا طالبين المساعدة في حل الأزمة في سورية وضمان وقف إطلاق النار.

وأعلن لافروف أن موسكو اقترحت على واشنطن خطة ملموسة للتسوية في سورية وتأمل رد الولايات المتحدة السريع على ذلك، وأوضح الوزير الروسي لقد اقترحنا خلال اتصالاتنا مع واشنطن خطة ملموسة بصورة مطلقة، وهم يعكفون على دراستها حالياً معرباً عن أمله أن الاقتراحات البسيطة جداً التي تتضمنها هذه الخطة لن تشغل وقتاً طويلاً من أجل النظر فيها في واشنطن.

وأكد لافروف أن الأميركيين لا في سورية ولا في أوكرانيا يستطيعون فرض السيطرة من دوننا.. بالعكس هم يطلبون المساعدة منا بعد أن أصيبوا باليأس نتيجة سياستهم معرباً عن استعداد روسيا تقديم المساعدة بهذا الخصوص شرط الالتزام بالمواثيق والمعاهدات التي تم الاتفاق عليها سواء فيما يتعلق بسورية أو أوكرانيا.

يشار إلى أن الناطق باسم الرئاسة الروسية ديميتري بيسكوف قال في وقت سابق أمس، فيما يخص تصريحات المستشارة الألمانية حول سقوط ضحايا من المدنيين جرّاء الغارات الروسية في سورية يجب أن نلفت الانتباه إلى أنه على الرغم من صدور عدد هائل من مثل هذه التصريحات لم يقدّم أحد حتى الآن أي أدلة موثوقة تثبت صحة هذا الكلام، مستهجناً الاتهامات المستمرة التي توجّه إلى بلاده بهذا الخصوص. ودعا بيسكوف الجميع إلى الحذر والتحلّي بالمسؤولية لدى تفسير ما سماه الأوضاع الهشة في سورية وحول عملية التسوية السياسية فيها.

من جانب آخر وصف بيسكوف تصريحات رئيس النظام التركي رجب أردوغان حول احتلال روسي لجزء من الأراضي السورية، بأنها هراء مطلق من الناحية القانونية، وقال: إن هذه التصريحات سخيفة وغير صحيحة. وأعاد بيسكوف التذكير بأن القوات الجوية والفضائية الروسية تعمل في سورية استجابة لدعوة الحكومة السورية الشرعية.

إسبانيا: روسيا تراعي قرار مجلس الأمن في محاربتها "داعش"

إلى ذلك أكد وزير الشؤون الخارجية الإسبانية إيغناسيو إيبانيس أن روسيا تراعي نص وروح قرار مجلس الأمن الدولي في محاربتها تنظيم داعش الإرهابي في سورية. وقال: إن أفضل وسيلة لتحقيق الحل السياسي للأزمة في سورية هو في إطار الأمم المتحدة، ونؤيد خطة المبعوث الخاص للأمم المتحدة ستافان دي ميستورا في هذا الصدد.

وأوضح إيبانيس أن بلاده تؤكد دائماً على الحل السياسي للأزمة في سورية خلال اجتماعات الأمم المتحدة وإطار الاتحاد الأوروبي، مشيراً إلى أن بلاده لم تكن أبداً جزءاً من التحالف ضد الدولة السورية، ولكنها تشارك في التحالف ضد تنظيم داعش الإرهابي.

الارتفاع الجنوني في أسعار / تتمة

وادخار الذهب كونه الخيار الأكثر أماناً من منافسه "الدولار"، ما شكل بالتالي ضغطاً على المعدن الثمين الذي يخضع في المحصّلة لمبدأ العرض والطلب مثله مثل أية سلعة أخرى في السوق.

يضاف إلى ذلك أن تسييل الذهب كمكون ادخاري أكثر مرونة من نظيره "العقار" الذي يشكل الخيار الآخر أمام المدخرين في ظل إحجام "المدخرين" عن التوجّه نحو إيداع أموالهم بالمصارف نظراً لعدم جدوى أسعار الفائدة مقابل ارتفاع سعر الصرف، والمخاوف من متوالية التضخم التي ما زالت مستمرة.

من غرائب قطاع التعاون / تتمة

والاحتيال في شراء الأراضي خارج المخططات التنظيمية" في مراتب ومراحل متقدّمة من المرض العضال الذي جعل من القطاع التعاوني سوقاً استثمارياً وربحياً بامتياز ولكن ليس لأصحاب الدخل المحدود بل للسلطات غير المرئية.

وبالرغم من الإجراءات والقرارات المتخذة سواء من وزارة الإسكان أو من الاتحاد التعاوني لإصلاح هذا القطاع الذي يستطيع تنفيذ ٤٠٪ من خطة الدولة الإسكانية، إلا أنه مازال يعيش حالة من التخبط والفوضى سواء كان ذلك نتيجة الأزمة أو آليات العمل فيه والقوانين الناظمة له أو لكثرة التدخلات المسؤولة وتشعباتها النفعية التي تغرق الكثير من مجالس إدارات الجمعيات السكنية في مستنقع الفساد.

نعية فاضل

«يا أيتها النفس المطمئنة ارجعي إلى ربك راضية مرضية فادخلي في عبادي وادخلي جنتي».

صدق الله العظيم

الزميل أحمد حسن وعموم آل حسن وعمار في القليعة وبيت خدام والدريكيش وطرطوس وحمص ينعون إليكم بمزيد من الرضى والقبول بقضاء الله وقدره وفاة فقيدهم الغالي المغفور له

فضيلة الشيخ

حبيب محمد حبيب حسن

الذي توفاه الله تعالى صباح يوم أمس وشيع جثمانه الطاهر إلى مقبرة الشيخ سلمان في الدريكيش.

تقبل التعازي في دار الفقيد بمدينة الدريكيش جانب مدرسة الثورة ولمدة أسبوع.

للفقيد الرحمة ولكم طول العمر والبقاء

إنا لله وإنا إليه راجعون

WFP
World Food Programme | Programme Alimentaire Mondial | Programa Mundial de Alimentos | برنامج الأغذية العالمي
wfp.org

Expression of Interest

The United Nations World Food Programme (Syria) seeks Warehouse Facilities

WFP Syria seeks to identify warehouse facilities in the following six locations: **Qamishly, Tartous, Lattakia, Homs, Aleppo, and the area surrounding Damascus.** The warehouse(s) will mainly be used for the storage of food commodities and should ideally meet the following requirements:

- Very good condition without any (major) repairs required
- Fitted with fire fighting facilities/equipment; ablution amenities; water and power supply; and contain warehouse office space
- Adequate truck turn/manoeuvring space
- Security fencing installed around the premises
- **Minimum** requirement in terms of storage capacity of 8,000mt per warehouse

Any interested parties in possession of warehouse facilities of this size or greater in other locations within Syria should also respond to this expression of interest, as WFP may require such facilities in the future.

WFP invites qualified landlords, who are duly registered and authorized in accordance with the prevailing laws in Syria, to submit their information for consideration for short listing.

The following are the minimum/documentation requirements:
1. Proof of ownership/Title deed (certified)
2. Certificate of incorporation

Please note that this is **not an invitation to tender**. No rates/prices are required at this stage, and this invitation does not bind the World Food Programme to issue any tenders or contracts to the companies expressing their interest. Your submission should include basic information about your warehouse including **size, location and description of facilities.**

Please submit the requested information to WFP no later than 4pm, Monday 15 February 2016 at the address listed below:

Firuz Jalilov or Mohammed Khalifa
WFP Syria Logistics Unit-Contracting,
Four Seasons Hotel, Damascus. Syria or by email to Firuz.Jalilov@wfp.org and Mohammed.Khalifa@wfp.org

The expression of interest may be followed by an interview, inspection of offices, facilities and equipment. Please note that WFP does not charge any fee for registration forms.

Queries strictly related to this expression of interest should be directed to Firuz.Jalilov@wfp.org, Jose.Ferrao@wfp.org and Mohammed.Khalifa@wfp.org.

WFP
World Food Programme | Programme Alimentaire Mondial | Programa Mundial de Alimentos | برنامج الأغذية العالمي
wfp.org

Expression of Interest
The United Nations World Food Programme (Syria) seeks Fumigation and Pest control Service Providers

In an effort to update the Fumigation Shortlist, the United Nations World Food Programme in Syria (UNWFP) seeks to identify providers of fumigation and pest control services in Syria. UNWFP operates warehouse facilities in the following locations: Rural Damascus (Sahnaya & Kisweh), Homs, Tartous, Lattakia and Qamishli. WFP could also extend the provision of these services to its partners' warehouses in various locations within the country.
Food aid relief commodities may consist of, but not limited to, rice, pasta, bulgur wheat, dry pulses, and wheat flour.
If you wish to be considered for the provision of the above services, you must submit the following documentation.

- Company must have a minimum of 3 years of experience in fumigation and pest control services provision. A certified copies of Certificate of Incorporation, Company's Commercial registration and Licenses are required.
- Company should be financially strong and have a secure capital flow. A Bank Letter states the company's name and bank account along with a list of all shareholder identification are required.
- Company should have sufficient capacity to operate nationwide and should not be blacklisted by any other organization..
- To fill and Complete UNWFP Fumigation Questionnaire and to send it back along with all requested documents. Please contact Mohammed.Khalifa@wfp.org to obtain a copy of the Fumigation Questionnaire.
- Company profile (optional).

Please note that this is **not an invitation to tender**. No rates/prices are required at this stage, and this invitation does not bind the World Food Programme to issue any tenders or contracts to the companies expressing their interest.
Please submit the requested information to WFP no later than 4pm, Tuseday 16 February 2016 at the address listed below:
By hand to: Firuz Jalilov or Mohammed Khalifa
WFP Syria Logistics Unit-Contracting,
Four Seasons Hotel, Damascus. Syria
By email to Firuz.Jalilov@wfp.org and Mohammed.Khalifa@wfp.org

The expression of interest may be followed by an interview, inspection of offices, facilities and equipment. Please note that WFP does not charge any fee for registration forms.

Queries strictly related to this expression of interest should be directed to Firuz.Jalilov@wfp.org, Jose.Ferrao@wfp.org and Mohammed.Khalifa@wfp.org.

إعـــلان
خلاصة عقد الإيجار للسيد: محمد المحمد الحمود بن خلف
والمتضمن: عقد إيجار يبدأ من تاريخ ٢٠١٦/٢/١ وحتى ٢٠١٧/٢/١
عنوان المتجر: جرمانا- الوحدة- الشارع العام- عقار رقم ٣/٥٩١
المؤجر: محمود القاضي بن محمد تولد ١٩٧٨
المستأجر: محمد المحمد الحمود بن خلف تولد ١٩٧٧
أمين السجل التجاري بريف دمشق

إعـــلان
خلاصة عقد الإيجار للسيد: ريزان علي ابن قنبر
والمتضمن: عقد إيجار يبدأ من تاريخ ٢٠١٦/١/٢٠ وحتى ٢٠١٧/١/٢٠
عنوان المتجر: جرمانا- الربيع- الشارع الرئيسي- عقار رقم ٢/١١٩٥
المؤجر:حسام بشير بن أحمد تولد ١٩٨٥
المستأجر: ريزان علي بن قنبر تولد ١٩٨٤
أمين السجل التجاري بريف دمشق

إعـــلان
خلاصة عقد الإيجار للسيد: أحمد بلال ابن نافع
والمتضمن: عقد إيجار يبدأ من تاريخ ٢٠١٦/١/٣١ وحتى ٢٠١٧/١/٣١
عنوان المتجر: جرمانا- القريات- الشارع الرئيسي- عقار رقم ١/٣٠٣
المؤجر:فاتنة عرابي بنت: محمد أمين تولد ١٩٦٠
المستأجر: أحمد بلال ابن: نافع تولد ١٩٧١
أمين السجل التجاري بريف دمشق

إعـــلان
خلاصة عقد الإيجار للسيد: وائل الحسن ابن علي
والمتضمن: عقد إيجار يبدأ من تاريخ ٢٠١٦/٢/٣ وحتى ٢٠١٧/٢/٣
عنوان المتجر: يلدا- دف الشوك- عقار رقم ١٢٠٧
المؤجر: موفق عبد المنعم ابن: علي تولد ١٩٤٢
المستأجر: محمد وائل الحسن ابن: علي تولد ١٩٧٨
أمين السجل التجاري بريف دمشق

إعـــلان
خلاصة عقد الإيجار للسيد: حسام جنيد ابن ممدوح
والمتضمن: عقد إيجار يبدأ من تاريخ ٢٠١٦/١/١٢ وحتى ٢٠١٧/١/١٢
عنوان المتجر: يلدا- دف الشوك- عقار رقم ١٢٠٩
المؤجر: محمد علي قطان ابن: أحمد تولد ١٩٧٠
المستأجر: حسام جنيد ابن: ممدوح تولد ١٩٨٢
أمين السجل التجاري بريف دمشق

الهيئة الوطنية لخدمات الشبكة
National Agency for Network Services

إعلان عن طلب عروض داخلي / للمرة الأولى /

تعلن الهيئة الوطنية لخدمات الشبكة عن حاجتها لتقديم وتركيب واختبار نظام الحماية المركزي UTM عدد /٢/ لزوم مركز الخدمات المعلوماتية وفق دفاتر الشروط الخاصة بهذا الإعلان ووفق الآتي:

١-التأمينات الأولية: / ٢٠٠٠٠٠ / ل.س فقط مئتي ألف ليرة سورية لا غير.

٢-التأمينات النهائية: /١٠% / من القيمة الإجمالية للعقد.

٣-مدة التنفيذ: /٣٠/ يوماً تبدأ من اليوم التالي لتاريخ تبليغ المتعهد أمر المباشرة.

٤-مدة ارتباط العارض بعرضه: /٢٠/ يوماً اعتباراً من اليوم التالي لتاريخ انتهاء موعد تقديم العروض.

٥-مدة ارتباط المتعهد المرشح بعرضه: /٢٠/ يوماً تبدأ من اليوم التالي لتبليغه خطياً إحالة طلب العروض إليه.

٦-تقدم العروض المالية بالليرة على أن يتم التسديد بالليرة السورية بتاريخ الاستحقاق.

٧-تقدم العروض إلى ديوان الهيئة الكائن في: دمشق – تقاطع طريق الدويلعة الصبورة – مقابل مجمع الصحارى- خلال مدة تنتهي في تمام الساعة الرابعة عشر من يوم الخميس الموافق لـ ٢٠١٦/٣/٣ م.

٨-على من يرغب بالاشتراك مراجعة العنوان المذكور أعلاه لشراء دفاتر الشروط الخاصة لقاء مبلغ قدره /٣٠٠٠/ ل.س فقط ثلاثة آلاف ليرة سورية لا غير يسدد لدى مديرية مالية دمشق.

لمزيد من المعلومات: يرجى زيارة موقع الهيئة على الإنترنت www.nans.gov.sy .

المدير العام
للهيئة الوطنية لخدمات الشبكة

تبليغ بالصحف
طالب التبليغ: حسين نجيب اسكندر وكيله المحامي حكمت سوسو
المطلوب تبليغه: سليمان احمد البري- حي عين ام ابراهيم – اللاذقية
تدعوك محكمة الاستئناف المدنية الغرفة الثانية باللاذقية لحضور جلسة المحاكمة في الدعوى رقم اساس ٤٠٦ الساعة الحادية عشرة صباحاً من يوم الاربعاء الواقع في ٢٠١٦/٣/١٦ للنظر في الدعوى المقامة عليك من حسين نجيب اسكندر بطلب إزالة شيوع عقار وإزالة تجاوز.
فإذا لم تحضر بنفسك أو ترسل من ينوب عنك قانوناً تجري بحقك المعاملة القانونية.
الرئيس
١٠٥٣٧٤

إعـــلان
خلاصة عقد الإيجار للسيد: أحمد طه ابن طه
والمتضمن: عقد إيجار يبدأ من تاريخ ٢٠١٦/١/٢٩ وحتى ٢٠١٦/١٢/٣١
عنوان المتجر: الهيجانة- عقار رقم ٢
المؤجر: محمود طه ابن: عبد الهادي تولد: ١٩٦٧
المستأجر: أحمد طه ابن: طه تولد: ١٩٧٧
أمين السجل التجاري بريف دمشق

إعـــلان
خلاصة عقد الإيجار للسيد: محمود طه ابن عبد الهادي
والمتضمن: عقد إيجار يبدأ من تاريخ ٢٠١٦/١/٢٩ وحتى ٢٠١٦/١٢/٣١
عنوان المتجر: الهيجانة- عقار رقم ٢
المؤجر: عبد الودود طه ابن: عبد الهادي تولد: ١٩٧٣
المستأجر: محمود طه ابن: عبد الهادي تولد: ١٩٦١
أمين السجل التجاري بريف دمشق

إعـــلان
خلاصة عقد الإيجار للسيد: محمد المشكاوي ابن بلال
والمتضمن: عقد إيجار يبدأ من تاريخ ٢٠١٦/١/١ وحتى ٢٠١٧/١/١
عنوان المتجر: عرطوز- عقار رقم ١٠/٢٤٥٣
المؤجر: مصطفى ابو زر ابن: شحاده تولد: ١٩٣٦
المستأجر: محمد المشكاوي ابن: بلال تولد: ١٩٦١
أمين السجل التجاري بريف دمشق

إعـــلان
خلاصة عقد الإيجار للسيد: فهد الدرع ابن أحمد
والمتضمن: عقد إيجار يبدأ من تاريخ ٢٠١٦/١/١٢ وحتى ٢٠١٧/١/١٢
عنوان المتجر: يلدا- دف الشوك- عقار رقم ١٢٠٥
المؤجر: حليمة الفرا بنت: أحمد تولد ١٩٦٠
المستأجر: فهد الدرع ابن: أحمد تولد ١٩٨٥
أمين السجل التجاري بريف دمشق

إعلان مناقصة
يعلن مجلس بلدة قدسيا عن إجراء مناقصة بالظرف المختوم لتنفيذ مشروع صرف صحي بلدة قدسيا لعام ٢٠١٦
تقدم العروض في مجلس بلدة قدسيا حتى نهاية الدوام الرسمي من يوم الأربعاء ٢٠١٦/٣/٩ م
تفض العروض في الساعة العاشرة من يوم الخميس ٢٠١٦/٣/١٠ م
_ قيمة الكشف التقديري / ١٤٩٠٨٠٠ / ل.س .
_ مدة تنفيذ العمل / ١٥ / يوم .
_ التأمينات الأولية ٥% من قيمة الكشف .
_ التأمينات النهائية ١٠% من قيمة الإحالة .
_ غرامة التأخير ٠,٠٠١ واحد بالألف عن كل يوم تأخير
_ مدة الارتباط العارض بعرضه /٦٠/ ستون يوما
_ يمكن شراء استمارة المناقصة بمبلغ وقدره /١٠٠٠/ ل.س من مجلس البلدة
تقدم العروض مرفقة بالأوراق الثبوتية و التأمينات إلى ديوان مجلس بلدة قدسيا ويمكن مراجعة مجلس البلدة للحصول على دفتر الشروط خلال الدوام الرسمي .
رئيس مجلس بلدة قدسيا
٩١٢١٢

مذكرة اخطار- مجهول الاقامة
طالب التبليغ: عائشة محمد دمياطي وكيلها المحامي مصطفى زيدان
المطلوب تبليغه: محمد جمعة عبد السلام العمر- مجهول الاقامة
نظراً لجهالة عنوانك تقرر اخطارك بالصحف بالدعوى الشرعية رقم اساس ٤٨٧ لعام ٢٠١٦ المقامة من المدعية عائشة محمد دمياطي بموضوع تفريق لعلة الشقاق مع نفقة زوجية مع مؤجل المهر وذلك لحضور موعد الجلسة المحدد يوم الاثنين بتاريخ ٢٠١٦/٣/٢٨ الساعة العاشرة صباحاً وإذا لم تحضر بنفسك أو ترسل وكيلاً عنك سيصدر الحكم بحقك بمثابة الوجاهي وستجري بحقك الاجراءات القانونية.
القاضي الشرعي باللاذقية
١٠٥٣٧٣

٢٩٠٩ لعام ٢٠١٥ المقامة عليك من المدعية هبة ابراهيم نويره وكيلها المحامي محمد عبد الرحمن بموضوع تثبيت عقد مخالعة رضائية فقد حسمت القرار رقم ٢٣٨٨ لعام ٢٠١٥ والمتضمن تثبيت عقد المخالعة الجاري باللاذقية بتاريخ ٢٠١٥/٨/٣ واعتبار المدعية مطلقة منك طلقة بائنة لاتحل لك بعدها إلا بعقد ومهر جديدين وعلى بدل خلع قدره مائة ليرة سورية قبضته المدعية وعليها العدة الشرعية واعفاؤك من المهرين وكافة الحقوق الزوجية وتضمينك الرسوم والمصاريف والأتعاب.
قراراً قابلاً للطعن بالنقض
القاضي الشرعي باللاذقية
١٠٥٣٧٦

مذكرة تبليغ
لمجهول الاقامة
إلى المدعى عليه: محمد علي الأسعد
في الدعوى الشرعية اساس ١٤٠٥ لعام ٢٠١٦
المقامة عليك من المدعية سهام اسماعيل عاشور
موضوع تفريق للغياب ونظراً لجهالة عنوانك تقرر دعوتك للحضور إلى المحكمة الشرعية باللاذقية بتاريخ يوم الاحد ٢٠١٦/٢/٢٨ الساعة العاشرة صباحاً.
وإذا لم تحضر أو ترسل وكيلاً قانونياً ستتخذ بحقك الاجراءات القانونية أصولاً.
القاضي الشرعي باللاذقية
١٠٥٣٧٨

تبليغ مجلس عائلي لمجهول الاقامة
إلى المدعى عليه: علاء علي جقموق بالدعوى الشرعية رقم اساس ١٥١ لعام ٢٠١٦ المقامة عليك من المدعية ايمان مصطفى رحماني بموضوع نفقة وتفريق ومهر.
تقرر دعوتك لحضور المجلس العائلي المنعقد لدى المحكمة الشرعية باللاذقية بتاريخ يوم الاربعاء الواقع في ٢٠١٦/٣/٣٠ الساعة الثانية عشرة ظهراً.
والمحدد جلستها بتاريخ الاربعاء ٢٠١٦/٤/٦ وفي حال عدم الحضور ستتخذ بحقك الاجراءات القانونية.
القاضي الشرعي باللاذقية
١٠٥٣٧٩

تبليغ قرار شرعي
لمجهول الاقامة
الجهة المدعى عليها: نادر يوسف محمد بالدعوى الشرعية رقم اساس

طالب الاخطار المدعي: سهيل مهنا دوه جي وكيلته المحامية بثينة أحمد
المطلوب إخطارها المدعى عليها: قرنفلة علي ناصر- مجهولة الاقامة
نظراً لجهالة عنوانك فقد تقرر اخطارك بالصحف للحضور امام محكمة الصلح المدني في عين البيضا بالدعوى اساس ١٠٧ لعام ٢٠١٦م يوم الاحد الواقع في ٢٠١٦/٣/١٣ الساعة العاشرة صباحاً بموضوع تثبيت بيع وطلب عارض وفي حال عدم حضورك سيصدر القرار بحقك بمثابة الوجاهي.
القاضي
١٠٥٣٧٥

إعـــلان
- تعلن شركة عياش وأولاده للهندسة والتجارة التضامنية المسجلة بالسجل التجاري في محافظة دمشق برقم /١١٢١٥/ تاريخ ١٩٩٣/١٢/٩ بتحويل شكلها القانوني من شركة تضامنية إلى شركة محدودة المسؤولية بناءً على أحكام قانون الشركات الصادر بالمرسوم التشريعي رقم /٢٩/ لعام ٢٠١١ وذلك وفق البيانات التالية:
١- اسم الشركة: عياش للهندسة والتجارة المحدودة المسؤولية
٢- غايتها: ممارسة الأعمال والنشاطات والفعاليات التجارية وتكييف وتبريد صناعي ودراسات واستشارات هندسية واقتصادية وإشراف وتنفيذ وتجارة واستيراد وتصدير وتوزيع وتمثيل الشركات وأعمال صيانة وتعهدات عامة وخدمات نفطية/عدا بيع مشتقات النفط/ عدا بناء المساكن وبيعها والإتجار بها.
٣- رأسمالها: مليون ومائتا ألف ليرة سورية
٤- مركزها: محافظة دمشق
٥- مدتها: مدة الشركة غير محددة
(علماً أنه لا يوجد للغير على الشركة أية ديون)
المدير العام

البعث

Albaath
- Issue No; 15501
- Wednesday 10/2/2016
- www.albaath.news.sy
- info@albaath.news.sy

التوتر النفسي يضعف حدّة البصر

أجرى العلماء دراسة علمية اشترك فيها شباب تتراوح أعمارهم ضمن نطاق ١٨-٣٠ سنة فقسموهم إلى مجموعتين. طُلب من أفراد المجموعة الأولى النظر إلى نقطة حمراء كانت في هذا الوقت تتعرّض لصعقة كهربائية. أما المجموعة الثانية فطلب منها النظر إلى نقطة خضراء من دون أن تتعرّض هذه النقطة للصعق الكهربائي. وتضمّنت المرحلة الثانية من الدراسة عرض مربعات على المشتركين بداخلها خطوط، فطلب منهم في الدراسة تحديد اتجاهها، مع تعريض أفراد المجموعة الأولى إلى ظروف تسبّب التوتر النفسي. وقد بيّنت نتائج هذه الاختبارات أن وجود عوامل تسبّب التوتر النفسي غيّرت حدّة البصر لدى أفراد المجموعة الأولى نحو الأسوأ، حيث أصبحت النقاط لا ترى جيداً وكذلك اتجاه حركة الخطوط داخل المربعات.

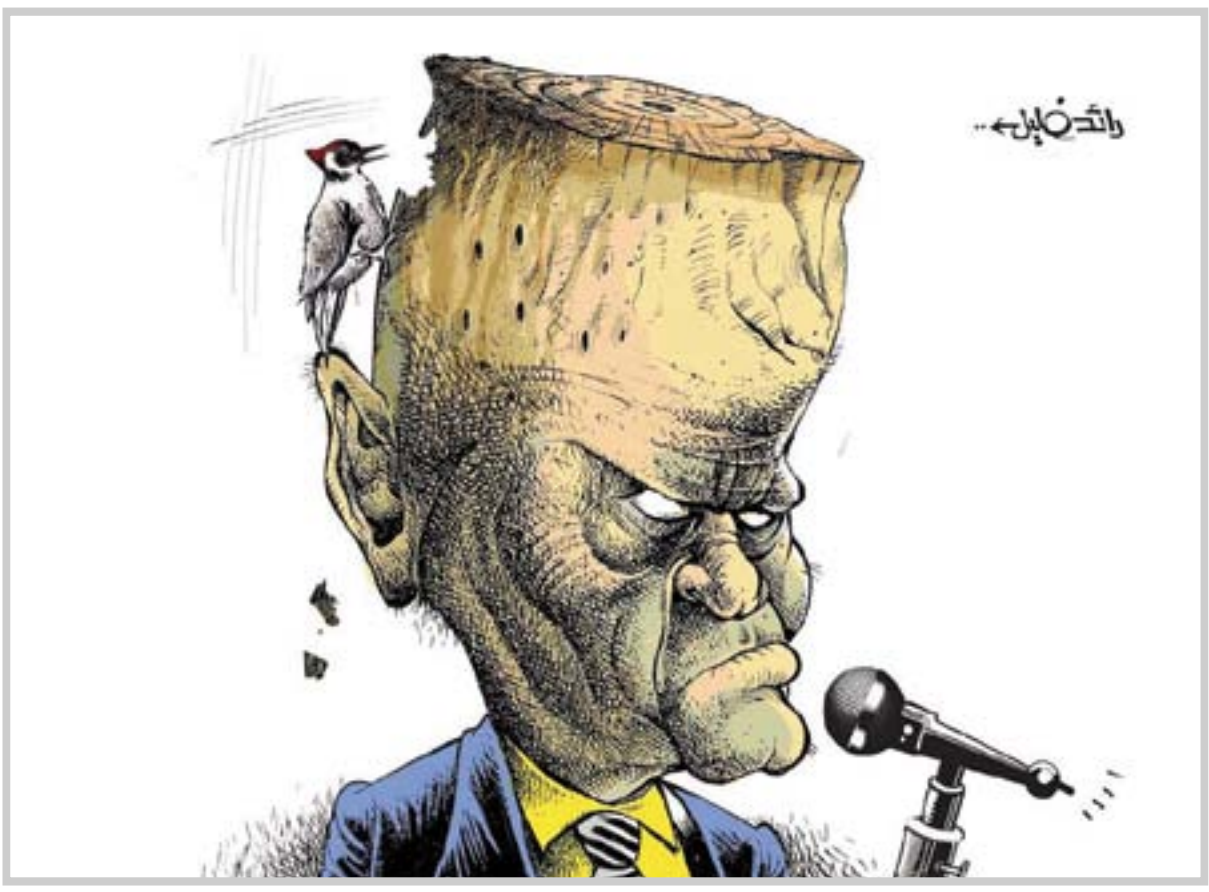

إطالة العمر بقتل الخلايا الشائخة

توصّلت دراسة أجراها فريق من الباحثين الأمريكيين برئاسة البروفيسور جان فان دورسن، إلى إطالة الأمل في الحياة للفأر بنسبة ٣٠٪، عن طريق تنظيف جسمه من الخلايا التي شاخت ووهنت، ولم تعُد لديها القدرة على الانقسام، كما تمكّنوا من استبعاد بعض الأمراض المرتبطة بالسن وبالتالي زيادة الأمل في الحياة مع صحة جيدة. ووجد الباحثون التابعون لجامعة روشستر بنيويورك علاقة بين الخلايا الشائخة، وبعض تأثيرها على الشيخوخة، وقد استخدم الفريق مجموعة من القوارض المعدّلة جينيا، وقام بإنتاج أنزيم في الخلايا الشائخة، حيث يمكن تنشيطها عن طريق حقنها بمنتج محفّز يجدّد هذه الخلايا، فعاشت هذه القوارض مدة أطول بحوالي سنتين عن الآخرين، ولكن في منتصف الحياة تم حقنهم بهذا الأنزيم مرتين في الأسبوع حتى يطول أملهم في الحياة والنتيجة الخيالية هي ليست فقط طول الحياة، وإنما أيضاً العودة إلى الشباب.

سلاف فواخرجي روح شجاعة في "أحمر"

بدأت النجمة سلاف فواخرجي بتصوير مشاهدها الأولى في مسلسل "أحمر" (تأليف علي وجيه ويامن الحجلي، إخراج جود سعيد، إنتاج شركة سما الفن لموسم دراما ٢٠١٦).

وتؤدّي فواخرجي دور "سماح" الشخصيّة النسائية الأبرز في العمل، وهي صحفية، ومذيعة تشهد جريمة قتل في حارتها، وتعمل على كشف ملابسات هذه الجريمة من خلال تحقيق صحفي، بينما تعيش قصّة حب عاصفة، ويكون لتلك الحادثة تأثير كبير فيها، حيث تمرّ بنقاط تحوّل كبيرة، في حياتها الشخصيّة، ومسيرتها المهنيّة.

"سماح" تعمل على تعرية الفساد بصوتها، وكلمتها، وروحها الشجاعة، ولو على حساب حياتها وأمانها، وتشكّل في سيرتها المهنية والحياتية، أنموذجاً للمرأة القوية، الباحثة عن النور والحقيقة.

النجمة السوريّة غيّرت شكلها، بما يتناسب مع تصوّرها لشكل "سماح" التي استحوذت عوالمها على اهتمامها.

واختارت فواخرجي "أحمر" من بين عدّة سيناريوهات أعمال سوريّة وعربيّة عُرضت عليها لموسم دراما ٢٠١٦، وتخوض هذا الرهان مع المخرج جود سعيد الذي يقدّم تجربته الأولى في الإخراج التلفزيوني، بعد عدة أفلام سينمائية، أحدثها فيلم "بانتظار الخريف" الذي أدّت فيه دور البطولة، وحاز جائزة أفضل فيلم عربي في مهرجان القاهرة السينمائي بدورته السابعة والثلاثين العام الفائت، كما حقق الفيلم نجاحاً جماهيرياً كبيراً عند عرضه مؤخراً في سورية.

على ورق الورد

من أساطير هذا الزّمان

عبد الكريم النّاعم

كلّ الذين قرؤوا التاريخ العربي، ونقّبوا في أعماقه، سكنتْهم بعض الأحداث، والمواقف التي لا يُقدِم عليها إلاّ مَن امتلأ حتّى حواف الرّوح بالقيَم العليا، والعطاء، والخير، ولقد ركّزتْ مناهج التعليم في مدارسنا على تلك القيم، كبذور صالحة للإنتاش في تُربة نفوس، يرحل التاريخ، وترحل الأحداث معه، أيّاً كانت وتبقى تلكم القيم.

– في أزمنة الفتنة يشتدّ الظلام، وتنبعث من الشقوق المنظورة والخفيّة كائنات ما كانت قادرة على الظهور بحكم بطش قوّة القانون الذي لا حياة للمجتمعات البشريّة إلاّ به.

أتحدّث هنا عن (الأسطورة) بمعناها الإيجابيّ، وبدلالاتها التربويّة والنفسيّة العميقة، وما أكثرها على ساحة سوريّة المُستهدَفة صهيونيّاً وأمريكيّاً وغلاةَ تكفير، وسدنةَ رجعيّة متخلّفة ظلاميّة.

تقول لنا كتب التاريخ التي طالعناها إنّ بعض أبناء هذه الأمّة كانوا يُدوّنون حتى الأحداث اليوميّة، كما فعل البديري الحلاّق فيما كتبه عن دمشق، لأنّ الجزئيات، والنّمنمات الصغيرة، هي التي ترسم المشهد العام، فبينما يأتي مؤرّخ فيختصر مرحلة من الجوع، والفقر، والحرائق، والدّماء، وآلاف القصص المُعبِّرة، يختصرها بعدّة أسطر تقريريّة، باردة، تكون الحياة تقدّمُ حقيقةَ الأحداث في تفاصيل يُفترَض ألاّ تضيع، بل أنْ تُسجَّل، وأنْ يُعمَد إليها طلباً للصدق، وترسيخاً لكلّ ما هو حقّ ونورانيّ، وطرْداً لكلّ ما هو شيطانيّ ممزِّق لوحدة المجتمع، ومبَدِّد لقوى الأمّة في مواجهة العدوّ الحقيقيّ المتمثّل بالصهيونيّة والرّجعيّة التكفيريّة.

قال لابن عمّه العائد من موت محقَّق: حدّثني عن أغرب ما مرّ بك وقد حوصرت من قبل سفّاحي داعش.

قال له: "حين لم يعُد من الممكن البقاء في المكان والمواجهة، طلبتُ من الفصيلة التي أقودها أن ننسحب بسلاحنا الفرديّ عبر الحقول، وقد تسلّلنا بصعوبة، وعلى البُعد لاح لي (بيت شَعر) لأحد البدو، فقصدتُه، وكنتُ حفظت في صغري أنّ مَن لفّ اليد على عمود البيت يعني أنّه صار دخيلاً، وهذا ما فعلتُه، فقال صاحب البيت: "وصلت، ولكنّ الدواعش سيبحثون عنكم، ولا طاقة لي بهم، فتعالوا معي، فأخذنا ووزّعنا في أماكن نستطيع من خلالها أن نسمع ونرى، وأن نُبادر للقتال إذا لزم الأمر، ولم يطُل الوقت، فقد وصل الدّواعش، وسألوه بغلظة عنّا فأنكر أنّه رآنا، وكان ابنه الصبيّ بجانبه، فهدّدوه بذبح طفله، فأنكر أنّه رآنا، فجرّوا ابنه وذبحوه أمام عينيه وأعيننا، وغادروا، فترك ابنه جثّة، وقادنا عبر ممرّات يعرفها حتى وصلنا إلى مضرب بدويّ آخر، فقال للكبير فيه: "هؤلاء أمانتك"، وأنا أريد أن أعود لدفن ابني".

ليس خيالاً، ولا تبجّحاً، إنّه الواقع الذي مرّ به ابن ذلك العمّ.

aaalnaem@gmail.com

الشاي يقوّي العظام

أظهرت دراسة أسترالية حديثة أن شرب الشاي له فائدة كبيرة على صحة العظام، فهو يساعد على تقويتها والوقاية من الإصابة بالكسور، بينها كسور عظام الفخذ. وقال القائمون على الدراسة من جامعة فليندرز، وفقاً لصحيفة "ديلي ميل" البريطانية: إن تناول ثلاثة أكواب فقط من الشاي يومياً ترتبط بحماية الإنسان من كسور العظام بنسبة تصل إلى ٣٠٪. وتشير الأبحاث العالمية إلى أن أكثر من ٢٠٠ مليون شخص حول العالم يعانون من مرض هشاشة العظام، وفي الولايات المتحدة وأوروبا، يعاني ٣٠٪ من النساء في فترة ما بعد سن اليأس من المرض، بينهن ٤٠٪ على الأقل عرضة للإصابة بكسر في العظام في حياتهن نتيجة لذلك، بينما تبلغ فرص تعرّض الرجال المسنين للكسور ٣٠٪. وفي إطار الدراسة، تابع الباحثون نحو ألف و٢٠٠ امرأة مسنّة مدة ١٠ سنوات، وسألوهن بشكل منتظم عن نظامهن الغذائي ولاسيما فيما يتعلق بكميات الشاي التي يستهلكنها. ووجد الباحثون أن النساء اللاتي كن يتناولن ٣ أكواب من الشاي على الأقل يومياً قلّت لديهن فرص الإصابة بالكسور بنسبة ٣٠٪ مقارنة مع من استهلكن كميات أقل أو لم يتناولن الشاي على الإطلاق. ويعتقد الباحثون أن مركبات الفلافونويد الموجودة في الشاي تقوّي العظام من خلال تسريع بناء خلايا العظام الجديدة وتبطّئ في

معالجة المرضى عن بُعد

يعكف طبيب بإحدى مستشفيات العاصمة الهندية نيودلهي على متابعة مجموعة من شاشات الكمبيوتر التي تعرض المؤشرات الحيوية لمرضى بوحدات العناية المركزة من ضغط الدم إلى النبض والحرارة وغيرها، بعيادات تبعد عنه مئات الكيلومترات، وتقوم كبرى المستشفيات الخاصة بالهند، مستغلة في ذلك النقص الحاد في أطباء الرعاية الحرجة، بالتوسّع في مراكز إدارة وحدات العناية المركزة من على بُعد في شتى أرجاء البلاد، بينما يبدأ خلال الشهر الجاري النشاط نفسه في بنغلادش المجاورة. وتقول منظمة الصحة العالمية: يوجد في الهند سبعة أطباء لكل عشرة آلاف شخص، أي ما يمثل نصف المتوسط العالمي، وتقول بيانات الرابطة الطبية بالهند: إن البلاد بحاجة إلى أكثر من ٥٠ ألف أخصائي للحالات الحرجة، بينما لا يتوافر حالياً سوى ٨٣٥٠ طبيباً فقط، وتتقاضى المستشفيات الخاصة مبلغاً يتراوح بين عشرة إلى ٣٠ دولاراً في اليوم لمتابعة الحالة الحرجة الواحدة إلكترونياً.

الكمان الشرقي في أمسية حمصية

حمص - نزار جمول

أكدت الأمسية الموسيقية التي أقامتها مديرية الثقافة بحمص في قاعة سامي الدروبي بعنوان "احتفالية الكمان الشرقي"، وجود الكمان الشرقي كجزء لا يتجزأ من الهوية الثقافية الموسيقية، ورسالة وضّحت أن سورية لن يوقفها الألم والأوجاع في إعادة الحياة للسوريين وقدرتها على النهوض أكبر من أي ألم، وقدّم عازف الكمان الفنان ماهر ديب مع الفرقة المؤلفة من الأطفال المواهب الذين أثبتوا امتلاكهم ليس للموهبة فحسب بل الحس المرهف مقطوعات موسيقية استمتع بها الجمهور تميّزت بالمعزوفات الشرقية من الزمن الجميل، كما قدّمت الفر عدة معزوفات كلاسيكية لعمالقة الموسيقى العربية، إضافة إلى مقطوعات أبرزت دور الكمان الشرقي فيها وبالموسي الشرقية وفقرات غنائية وطنية وشعبية بدأت بأغنية "من قاسيون أطلّ يا وطني" وعزف منفرد للفنان ديب لمجموعة أغاني أم كلثوم وعبد الحليم حافظ وأغاني من الزمن الجميل مثل "أنا بانتظارك. هوا صحيح الهوى غلاب. قول الحقيقة. بحياتك يا ولدي. طلع الهوا. يا صلاة الزين وغيرها". وأدّى الطفل زين أحمد مجموعة من أغاني الفلكا الشعبي السوري وأغاني وطنية "صباح الخير سورية" كما غنّت أميمة السيد "قدك المياس. تحيا بلادي سورية" وتد بعض الأطفال العازفين على آلة الكمان منهم علي وأمير عز الدين وجوني درويش وقمر وشمس ماهر ديب وقدّموا أغا تراثية رائعة، وعزف الطفل جاك درويش على الناي معزوفات بحسّ عالٍ.

وقد أكد الفنان ديب أن سورية بلد الأبجدية والنبع الحقيقي للمواهب والطاقات، وتم اكتشاف أول نوطة موسيقية ف في رأس شمرا، وأن أبناءها من الموسيقيين المواهب هم اليوم استمرار لتلك الحضارة التي تمتد منذ أمد بعيد، وبيّن د أن سورية بلد حضاري منتج للمواهب الفذة وشعبها بعيد عن الإرهاب ويرتبط بالإنتاج العلمي والفني والثقافي، وأش ديب إلى أن الهدف من هذه الأمسية مدّ الوطن بطاقات شابة واعدة في إطار الموسيقى العربية الشرقية الأصيلة.

ت: نورس كو

الـ"باراسيتامول" ضارّ للحامل

تأكد العلماء أن تناول المرأة مستحضر الـ"باراسيتامول" خلال فترة الحمل يشكل خطراً كبيراً على صحة الجنين الأنثى ويسبّب لها العقم مستقبلاً. واكتشف الباحثون أن المرأة الحامل إذا تناولت مستحضر الـ"باراسيتامول" خلال فترة الحمل، ستنخفض كثيراً عملياً فرص بناتها في الإنجاب. وقد توصل الباحثون إلى هذه الاستنتاجات بفضل الاختبارات التي أجروها على الحيوانات، حيث تبين أن إناث الجرذان الحوامل اللواتي تناولن هذا المستحضر، ولدت إناثاً بعدد قليل من البويضات وبحجم أصغر، مقارنة مع إناث الجرذان التي لم تتناول هذا المستحضر. ويؤكد العلماء أن هذه النتائج يمكن أن تنسب إلى البشر أيضاً، على الرغم من أن نمو الجنين البشري أبطأ من نموّ جنين الجرذان، لأن هناك أموراً كثيرة مشتركة بين الاثنين، في مجال الإنجاب. وإذا كان لابد من تناول مستحضر "الباراسيتامول" خلال فترة الحمل، فيُنصح أن يتمّ تناول أقل ما يمكن من الجرعات المقترحة، على الرغم من أن الأطباء يعتبرونه أفضل دواء مسكّن في جميع مراحل فترة الحمل.

مدرسة لتعليم صغار إنسان الغابة

افتُتحت في إندونيسيا مدرسة لتعليم صغار إنسان الغابة مهارات الحياة والبقاء في الغابات قبل إطلاق هذه الحيوانات إلى البرية. وفي مقطع فيديو التقطته الوكالة الدولية لإنقاذ الحيوان شوهدت صغار إنسان الغابة أثناء نقلها في عربة خاصة إلى فصول التعليم والتدريب الصباحية. وتتعلّم هذه الحيوانات كيفية البحث عن غذائها بنفسها ومهارات بناء بيوتها على أفرع الأشجار وأغصانها. وقالت كارميلي يانو سانشيز التي تعمل في فرع الوكالة الدولية لإنقاذ الحيوان في إندونيسيا: "نحاول تهيئة بيئة طبيعية لها بقدر الإمكان، وهذا هو السبب وراء إنشاء مدارس الغابات". وأضافت: "ما نريده هو إيجاد بيئة تضاهي تماماً ما يوجد في الغابة في الحياة لمعيشة إنسان الغاب"، وبمجرد إبداء الحيوانات استعداداً بعد أن تتعلّم المهارات التي تحتاج إليها للمعيشة في الحياة البرية عندئذ نتخذ قراراً بنقلها للبرية.

تحطّم مفهوم "العائلة" التقليدي

تتمحور العائلة حول تبادل الحب والمودة، والشعور بالأمان والتواصل مع البشر الآخرين، هذا هو تعريف العائلة بالنسبة للمصور الفوتوغرافي فنسنت غوريو الذي أراد توثيق "التنوع العائلي" في فرنسا من خلال تصوير أنماط مختلفة من العائلات.

ويقول غوريو في مشروعه: إن الصور والبورتريهات هي أحد السبل المهمة برأيه، للتعرّف على الآخرين وفهمهم، مضيفاً: "تلهمني اختلافات العلاقات الحميمية وهويات الأشخاص الجنسية المختلفة، وأهتمّ بالحالات الإنسانية في جميع خطواتها وتحوّلاتها المختلفة، سواء كانت الطفولة أم المراهقة أم الشيخوخة أم المرض". ويعتقد غوريو أن الصور وسيلة لجعل العلاقات الإنسانية عالمية ومتصلة، إذ بصرف النظر عن هوية الإنسان، أو جنسه، أو سنّه، أو دينه، فإن الحب وإيماءات المودّة هي أشياء عالمية يفهم لغتها العالم كله.

كريمات الشمس للحصول على فيتامين "د"

توصّل فريق من العلماء الأمريكيين إلى تطوير نوع جديد من الكريم يقي من الشمس، يضمن عدم فقدان فيتامين "د"، إضافة إلى توفير احتياجات البشرة من هذا الفيتامين المهم، الذي يتسبّب نقصه في مشكلات صحية كبيرة بين الصغار والبالغين. واستطاع الباحثون بجامعة بوسطن الأمريكية تطوير واقٍ من الشمس عن طريق تغيير آلية تصنيعه للسماح بتوفير الوقاية اللازمة من أضرار أشعة الشمس دون إعاقة امتصاص الجلد لفيتامين "د". وقال مايكل هوليك الأستاذ بجامعة بوسطن الأمريكية والمشرف على تطوير الأبحاث: إن هذا الكريم يتكوّن من تركيبات مختلفة لتعظيم الاستفادة بالوقاية من أضرار أشعة الشمس مع الاستفادة في الوقت نفسه من امتصاص فيتامين "د". وتعدّ الشمس المصدر الرئيسي لحصول الإنسان على فيتامين "د" الذي يسهم بصورة كبيرة في الوقاية من العديد من الأمراض الخطيرة كالسرطان.

أوروبا تسببت بانقراض النحل

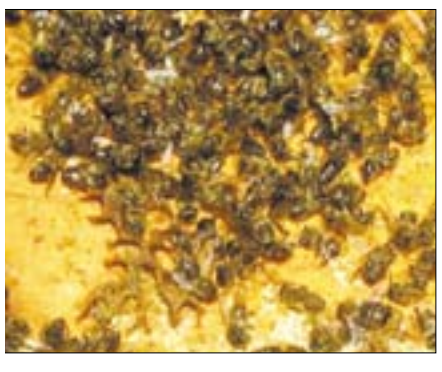

اعتبر خبراء الولايات المتحدة أن السبب الرئيسي لانقراض النحل في الولايات المتحدة هو القراد المتطفّل أو الفاروا "Varroa destuctor". وقد أجرى الخبراء دراسة جينية على النحل فاستنتجوا منها أن انتشار هذا النوع من القراد ليس طبيعياً، بل هو اصطناعي وناتج من المتاجرة بالنحل.

وحسب رأي الخبراء فإن مصدر هذا القراد هو أوروبا ومنها انتقل إلى أمريكا الشما ونيوزيلندا. وبعد أن درس العلماء حال النحل في ١٧ بلداً من بلدان العالم، اكتشفوا مواجهة هذا الوباء تستدعي مراقبة بيطرية شاملة والحدّ من تصدير النحل من البلدان ال ينتشر فيها القراد المسمى فاروا "Varroa destuctor"، وبيّن استطلاع بين أوس المزارعين في الولايات المتحدة أن ٤٠ بالمائة من النحل في مناحل الولايات المتحدة انقرض خلال الفترة بين نيسان ٢٠١٤ ونيسان ٢٠١٥. وتجدر الإشارة إلى أن النحل يل دوراً مهماً في عملية تلقيح النباتات وأن انقراضه سيسبب مشكلات في القطاع الزرا الأمريكي.

رئيس هيئة التحرير- المدير العام د. عبد اللطيف عمران - رئيس التحرير- محمد كنايسي - مديرا التحرير: - بسام هاشم للشؤون السياسية والثقافية - ناظم عيد للشؤون الاقتصادية والمحلية

■ المقر الرئيسي: سورية - دمشق - أوتستراد المزة ص-ب ٩٣٨٩ ■ هاتف: ٦٦٢٢١٤١ (٩ خطوط) ■ فاكس الإدارة: ٦٦٢٢٠٩٩ ■ فاكس التحرير: ٦٦٢٢١٤٠ ■ للإعلانات: المؤسسة العربية للإعلان: دمشق ٢٢٢٥٢١٩-٢٢٢٥٢٢٠ أو مباشرةً: أوتستراد المزة - دار البعث - قسم الإعلان ٦١١٧٦٩٤ ■ للاشتراك والمراسلة: مقر الجريدة أو مكاتبها في المحافظات ■ البريد الالكتروني: info@albaath.news.sy ■ التوزيع في لبنان: المؤسسة اللبنانية السورية للنشر والتوزيع والإعلان الوكيل الحصري: محمود عبد الرؤوف كوثراني فاكس ٠٠٩٦١١/٠٧٥٠٥٨٨٩